

SURAT TUGAS

Nomor : 1826/F.03.08/2021

Dekan Fakultas Agama Islam Universitas Muhammadiyah Prof. DR. Hamka dengan ini memberikan tugas kepada :

Nama : **Nur Melinda Lestari SE.i., M.H.**
 Jabatan : Dosen Fakultas Agama Islam
 Tugas : Membimbing PKL (Praktek Kerja Lapangan) Mahasiswa Fakultas Agama Islam Program Studi Perbankan Syariah Semester Ganjil Tahun Akademik 2021/2022

No.	NIM	NAMA	TEMPAT PKL
1.	1807025090	Fikri Wahyudi	Kantor Pusat Bank Muamalat
2	1807025081	Muhammad Athif At Thariq	Bank Muamalat Indonesia, KPO Muamalat Tower
3	1807025094	Azahra Hikmah	Bank Muamalat Indonesia kantor Pusat
4	1807025038	Elfa Renita	BSI KCP Tangerang Cikupa 2
5	1807025075	Hani Natul Jannah	Bank Syariah Indonesia KC Tangerang daan mogot
6	1807025126	Astari Devi	Bank syariah Indonesia KC Daan Mogot
7	1807025114	Amellya Pratica	Bank Syariah Indonesia KC Daan Mogot
8	1807025037	Sonalita Rozty Aulia	Bank Syariah Indonesia KC Daan Mogot
9	1807025058	Andiny Eka Putri	BSI KCU Daan Mogot (EX BRIS)
10	1807025043	Siti aulia tiara tapanur	KCU Bank syariah Indonesia Tangerang kota
11	1807025092	Arlina Roozika Aeny	BANK SYARIAH INDONESIA, KK UHAMKA
12	1807025026	Maudina Handayani	BSI KCP Tempo Kuningan
13	1807025114	Amellya Pratica	Bank Syariah Mandiri KCP Tangerang Cikupa 1
14	1807025129	Nina Amaliyah	Bank Syariah Indonesia Kantor Cabang BSD
15	1807025124	Iki karunia illahi	Bank NTB Syariah Kantor Pusat
16	1807025034	Fitri Annisa	BSI KC Tangerang 2
17	1807025003	Lisatriya Trisna Putri	Bank BSI KC 2 Tangerang
18	1807025109	Nur Ulima Evan	BTN Syariah KC Tangerang
19	1707025059	Firza Auliah Ramadhanti	BSI KCP Tangerang Ciledug 1
20	1807025001	Alfredo	BSI KC BSD Tangerang

Rincian Tugas : 1. Memberi pembekalan kepada peserta PKL;
 2. Memonitor dengan melakukan kunjungan PKL minimal 1 (satu) kali
 3. Memberi bimbingan dan pengarahan kepada peserta PKL, mulai dari penyusunan proposal hingga pembuatan laporan pelaksanaan PKL;
 4. Memberi penilaian kepada peserta PKL dan menyerahkannya kepada Fakultas bersama dengan nilai dari instansi tempat PKL;

Lama Tugas : Terhitung mulai tanggal 2 Agustus 2021 s.d. 31 Januari 2022 penyampaian laporan dan pelaksanaan PKL;

Ketentuan : Dalam menentukan kebijakan yang prinsipil hendaknya berkonsultasi dengan Dekan

Demikian tugas ini diberikan untuk dilaksanakan dengan sebaik - baiknya sebagai amanah dan ibadah kepada Allah Subhanahu Wata'ala.

Jakarta, 08 Rabiul Awwal 1443 H
 16 Oktober 2021 M



Dekan,

Fitri Liza, S.Ag., M.A.



LAPORAN PRAKTIK KERJA LAPANGAN
BANK SYARIAH INDONESIA
KANTOR CABANG PEMBANTU TANGERANG CIKUPA 1



OLEH:

AMELLYA PRATICA

1807025114

Dosen Pembimbing:

NUR MELINDA LESTARI SE.I., MH

NIDN : 0409028301

PROGRAM STUDI PERBANKAN SYARIAH
FAKULTAS AGAMA ISLAM
UNIVERSITAS MUHAMMADIYAH PROF. DR. HAMKA
JAKARTA
2022 M / 1443 H

LAPORAN PRAKTIK KERJA LAPANGAN
BANK SYARIAH INDONESIA
KANTOR CABANG PEMBANTU TANGERANG CIKUPA 1



OLEH:

AMELLYA PRATICA

1807025114

PROGRAM STUDI PERBANKAN SYARIAH
FAKULTAS AGAMA ISLAM
UNIVERSITAS MUHAMMADIYAH PROF. DR. HAMKA
JAKARTA
2022 M / 1443 H





UNIVERSITAS MUHAMMADIYAH PROF. DR. HAMKA
FAKULTAS AGAMA ISLAM

Jl. Limau II, Kebayoran Baru, Jakarta 12130 Telp. (021) 7234356, Fax. (021) 7202291
Website : www.fai-uhamka.ac.id; E-mail : fai@uhamka.ac.id

SURAT PERNYATAAN

Yang bertanda tangan di bawah ini menyatakan ,

Nama Mahasiswa : Amellya Pratica
NIM : 1807025114
Telah Lulus Sejumlah : 130 SKS

Sehingga telah memenuhi syarat akademis untuk melaksanakan Mata Kuliah
Praktik Kerja Lapangan.

Jakarta, 23 Agustus 2021

Ketua Program Studi Perbankan Syariah

Nur Melinda Lestari, S.E.I.,M.H.

KATA PENGANTAR

Assalamu'alaikum Warahmatullaahi Wabarakaatuh

Puji syukur ke hadirat Allah SWT atas rahmat dan hidayat-Nya, yang telah memberikan nikmat bagi kita semua, baik nikmat iman, nikmat islam, serta nikmat sehat, sehingga saya dapat menyelesaikan Laporan Praktik Kerja Lapangan (PKL) ini sesuai dengan waktu yang telah ditentukan. Sholawat serta salam tak lupa pula saya panjatkan kepada junjungan nabi besar kita, Nabi Muhammad SAW yang telah memberikan syafaatnya dan kecintaannya kepada umatnya.

Pada kesempatan ini tidak lupa saya mengucapkan terima kasih yang sebesar-besarnya kepada seluruh keluarga BSI KCP Tangerang Cikupa 1, khususnya kepada Bapak Danang Rusdianto selaku Pimpinan Cabang dan Bapak Lingga Kuntadi Mandra selaku Manager Operasional yang telah memberikan saya kesempatan untuk belajar di bank dalam bentuk Praktik Kerja Lapangan (PKL), serta Bapak Naufal Salman Alqindi selaku pembimbing dan pengarah selama melaksanakan PKL di BSI KCP Tangerang Cikupa 1. Terima kasih pula kepada pihak-pihak yang telah membantu saya dalam menyusun laporan PKL, khususnya kepada Ibu Nur Melinda Lestari, M.H. selaku dosen pembimbing PKL yang telah memberi arahan serta masukan selama kegiatan PKL berlangsung hingga terselesaikannya laporan PKL ini.

Laporan PKL ini dibuat guna memenuhi mata kuliah Praktek Kerja Lapangan (PKL) yang berasal dari program studi S1 Perbankan Syariah, Fakultas Agama Islam, Universitas Muhammadiyah Prof. Dr. Hamka. Saya menyadari masih terdapat banyak kekurangan dan kesalahan dalam penulisan laporan ini, oleh karena itu kritik dan saran yang membangun dari para pembaca sangat diharapkan untuk perbaikan di masa mendatang. Demikian laporan ini dibuat dengan sebenar-benarnya, semoga Laporan PKL ini dapat berguna dan memberikan manfaat untuk pembacanya, lebih dan kurangnya mohon maaf. Sekian dan terima kasih.

Wassalamu'alaikum Warrahmatullahi Wabarakaatuh

Tangerang, 21 Januari 2022

Amellya Pratica

DAFTAR ISI

KATA PENGANTAR	i
DAFTAR ISI	ii
DAFTAR GAMBAR	iv
BAB I	1
PENDAHULUAN	1
A. Latar Belakang	1
B. Tujuan dan Manfaat PKL	2
C. Target PKL	3
D. Profil Tempat dan Waktu Pelaksanaan PKL	3
E. Fasilitas Yang Didapatkan	4
F. Mekanisme Interaksi dengan Dosen Pembimbing	4
BAB II	7
GAMBARAN UMUM TEMPAT PKL	7
A. Sejarah Singkat Bank Syariah Indonesia	7
B. Visi Misi Bank Syariah Indonesia	8
C. Nilai-Nilai Bank Syariah Indonesia	8
D. Profil Bank Syariah Indonesia	8
E. Pimpinan dan Bagan Organisasi Bank Syariah Indonesia KCP Tangerang Cikupa 1	9
F. Produk Pendanaan Bank Syariah Indonesia	9
G. Keunggulan Bank Syariah Indonesia	25
H. Produk Pembiayaan Korporasi Bank Syariah	26
I. Produk Pembiayaan Mikro Bank Syariah Indonesia	29
J. Produk Pembiayaan Bank Syariah	30
K. Layanan Bank Syariah	39
L. Akad-akad Bank Syariah Indonesia	49
BAB III	53
HASIL DAN PEMBAHASAN	53
A. Kegiatan Harian PKL	53
B. Job Description	64
BAB IV	68

PENUTUP	68
A. Kesimpulan	68
B. Saran	68
DAFTAR PUSTAKA	69
Lampiran-Lampiran	71

DAFTAR GAMBAR

Gambar 2.1 Bagan Organisasi KCI KCP Tangerang Cikupa 1	9
Gambar 2.2 Limit Transaksi BSI Mobile.....	40



BAB I

PENDAHULUAN

A. Latar Belakang

Sebuah negara tentu membutuhkan sistem keuangan yang handal dan stabil untuk dapat memajukan negara dan mensejahterakan masyarakatnya, dan untuk mencapai tujuan tersebut dibentuk sebuah lembaga keuangan yang disebut dengan Bank. Bank sendiri merupakan suatu badan usaha yang dimiliki oleh pemerintah atau swasta untuk melakukan pengelolaan keuangan dalam cakupan yang luas. Semakin meluasnya sistem bank dalam mengelola keuangan, industri perbankan syariah juga turut semakin berkembang. Sesuai dengan prinsip yang terdapat di perbankan syariah, yaitu berdasarkan pada UU No. 21 tahun 2008 tentang Perbankan Syariah, Bank Syariah adalah bank yang menjalankan kegiatan usaha berdasarkan prinsip syariah, atau prinsip hukum islam yang diatur dalam fatwa Majelis Ulama Indonesia seperti prinsip keadilan dan keseimbangan ('adl wa tawazun), kemaslahatan (maslahah), universalisme (alamiyah), serta tidak mengandung gharar, maysir, riba, zalim dan obyek yang haram.¹

Perbankan syariah mengutamakan keadilan dari berbagai pihak yang terkait serta selalu menjaga kehalalan dalam setiap transaksi yang dilakukan. Berkembangnya perbankan syariah tidak lepas dari faktor Sumber Daya Manusia (SDM) yang berkualitas. Dalam upaya meningkatkan kualitas SDM sebagai tenaga kerja yang berkualitas dan berkompeten perlu adanya kesempatan dalam mengembangkan diri. Upaya yang dapat dilakukan untuk menghasilkan SDM yang berkualitas yaitu dengan mengadakan pelatihan seperti Praktik Kerja Lapangan (PKL), agar calon tenaga kerja memiliki pengalaman serta mampu bersaing di dunia kerja yang sesungguhnya.

Kegiatan Praktik Kerja Lapangan (PKL) merupakan bentuk pengamatan mahasiswa secara langsung terhadap kegiatan yang ada pada lembaga keuangan syariah seperti di Bank Umum Syariah, Asuransi Syariah, BPRS, Pegadaian Syariah dan lainnya. Praktik Kerja Lapangan (PKL) bertujuan untuk menjadikan mahasiswa sebagai lulusan yang lebih siap ketika terjun langsung ke dunia kerja atau masyarakat. Ilmu

¹ OJK, "PBS dan Kelembagaan", <https://www.ojk.go.id/id/kanal/syariah/tentang-syariah/Pages/PBS-dan-Kelembagaan.aspx>, (diakses pada 22 Januari 2022)

yang sudah didapat selama masa perkuliahan merupakan bentuk teori yang penerapannya dapat diperoleh secara langsung dari Praktik Kerja Lapangan yang dilakukan, sehingga mahasiswa lebih memahami secara mendalam bagaimana proses yang sebenarnya terjadi dalam dunia perbankan secara nyata. Baik bagaimana cara memecahkan masalah dan kritis dalam menangani pekerjaan di dunia perbankan khususnya di perbankan syariah.

Dengan melaksanakan Praktik Kerja Lapangan diharapkan dapat memberikan kesempatan mahasiswa khususnya penulis sendiri untuk dapat belajar secara langsung melalui Praktik Kerja Lapangan (PKL) yang bertempat di Bank Syariah Indonesia (BSI) KCP Tangerang Cikupa 1. Praktik Kerja Lapangan (PKL) dilakukan bukan hanya sekedar untuk mengembangkan diri, menerapkan teori-teori yang diperoleh di bangku perkuliahan, namun juga sebagai syarat dalam menyelesaikan pendidikan pada Program Studi Perbankan Syariah Fakultas Agama Islam Universitas Muhammadiyah Prof. DR. HAMKA.

B. Tujuan dan Manfaat PKL

Adapun tujuan PKL adalah sebagai berikut :

1. Memenuhi kewajiban PKL yang merupakan mata kuliah dalam kurikulum Akademik Program Studi Perbankan Syariah Fakultas Agama Islam UHAMKA.
2. Meningkatkan kemampuan dalam berkomunikasi dan bersosialisasi dengan masyarakat yang terdapat di perusahaan.
3. Melihat secara langsung kegiatan operasional yang terdapat di bank syariah serta melakukan pengamatan dengan mengaitkan teori yang telah dipelajari di perkuliahan.
4. Mendapatkan pengalaman kerja sebagai modal sebelum memasuki dunia kerja yang sebenarnya.

Adapun manfaat yang dapat diambil, diantaranya yaitu :

1. Bagi Penulis
 - a. Menambah wawasan dan pengalaman mengenai dunia kerja dan sistem operasional yang terdapat di Bank Syariah (khususnya di BSI KCP Tangerang Cikupa 1).
 - b. Meningkatkan kemampuan serta keterampilan untuk beradaptasi dalam dunia pekerjaan.

- c. Menambah informasi dan relasi dalam dunia pekerjaan.
 - d. Dapat membedakan antara ruang lingkup perkuliahan dengan ruang lingkup kerja yang sesungguhnya.
2. Bagi Fakultas
 - a. Mencetak lulusan yang berkompeten di bidangnya sehingga mampu bersaing di dunia kerja.
 - b. Memperluas jaringan kerja sama dengan berbagai Lembaga maupun perusahaan yang terkait.
 3. Bagi Dunia Akademik
 - a. Dapat menambah wawasan, referensi, serta kontribusi yang lebih mendalam untuk mengetahui lembaga keuangan syariah khususnya di perbankan syariah.
 4. Bagi Bank
 - a. Menciptakan kerjasama yang saling menguntungkan serta bermanfaat bagi pihak- pihak yang terlibat.
 - b. Dapat membantu menyelesaikan pekerjaan sesuai dengan waktu yang ditargetkan.

C. Target PKL

Adapun target yang ditetapkan penulis selama PKL di BSI Tangerang Cikupa 1 adalah sebagai berikut :

1. Dapat merasakan dunia kerja secara langsung di BSI KCP Tangerang Cikupa .
2. Memahami dengan baik konsep maupun teknis kerja secara langsung di BSI KCP Tangerang Cikupa 1.
3. Mengetahui kinerja serta ruang lingkup pada setiap bagian yg terdapat pada BSI KCP Tangerang Cikupa 1.
4. Menambah relasi di dunia kerja perbankan syariah.
5. Dapat menambah wawasan dalam dunia kerja di perbankan syariah dan memiliki bekal kemampuan serta pengalaman yang didapat setelah terlaksananya PKL.

D. Profil Tempat dan Waktu Pelaksanaan PKL

Penulis melakukan Praktik Kerja Lapangan di BSI yang bertempat :

Nama Tempat PKL : BSI KCP Tangerang Cikupa 1

Alamat Tempat PKL : Jl. Raya Serang Km 14,8 Blok B No.07, Pasir Gadung,

Kec. Cikupa, Kab. Tangerang, Banten 15710

Telp : (021) 5963635
Situs Web : www.bankbsi.co.id
Tanggal Berdiri : 01 Februari 2021
Jenis Usaha : Perbankan Sa
Waktu Pelaksanaan : Senin, 23 Agustus 2021 s.d Selasa, 23 November 2021

E. Fasilitas Yang Didapatkan

Fasilitas yang didapat selama masa Praktik Kerja Lapangan di Bank Syariah Indonesia (BSI) KCP Tangerang Cikupa 1 diantaranya :

1. Surat Keterangan PKL
2. Penggunaan sarana dan prasarana kantor seperti :
 - a. Musholla
 - b. Toilet
 - c. Ruang Kerja
 - d. Meja Kerja
 - e. Alat tulis (ATK)
 - f. Komputer
 - g. Mesin Print, *Scanner* dan Fotocopy
 - h. *Charging station*
 - i. *Pantry*
 - j. Ruang pertemuan
 - k. Air minum Dispenser

F. Mekanisme Interaksi dengan Dosen Pembimbing

Mekanisme interaksi yang dilakukan antara penulis dengan dosen pembimbing selama menjalani Praktik Kerja Lapangan (PKL) yakni dengan menggunakan konsultasi atau diskusi secara langsung dengan datang ke kampus maupun tidak langsung melalui Zoom atau WhatsApp, dengan jumlah pertemuan bimbingan sebanyak 4 (empat) kali pertemuan. Berikut mekanisme interaksi dengan dosen pembimbing :

1. Pengarahan dan pembekalan Praktik Kerja Lapangan (PKL) oleh Kaprodi.
2. Pembagian dosen pembimbing oleh Kaprodi untuk masing-masing mahasiswa.

3. Perencanaan kunjungan ke tempat PKL mahasiswa melalui media online (WhatsApp) oleh dosen pembimbing Ibu Nur Melinda Lestari SE.I., MH.
4. Kunjungan langsung dosen pembimbing ke BSI KCP Tangerang Cikupa 1 dan menemui Operational Manager.
5. Konsultasi yang dilakukan secara langsung terkait laporan PKL yang wajib disusun oleh mahasiswa yang telah selesai melaksanakan PKL.



BAB II

GAMBARAN UMUM TEMPAT PKL

A. Sejarah Singkat Bank Syariah Indonesia

Sebagai negara dengan populasi muslim terbesar di dunia, Indonesia berpotensi menjadi yang utama dalam industri keuangan syariah. Peningkatan kesadaran masyarakat terhadap *halal matter* dan dukungan kuat dari *stakeholder* menjadi faktor penting dalam mengembangkan ekosistem industri halal Indonesia. Termasuk juga bank syariah. Bank Syariah berperan penting sebagai fasilitator terhadap seluruh aktivitas ekonomi dalam ekosistem industri halal. Keberadaan industri perbankan Syariah di Indonesia sudah mengalami peningkatan serta pengembangan yang signifikan dalam kurun tiga dekade ini. Inovasi produk, peningkatan layanan, dan pengembangan jaringan menunjukkan trend yang positif dari tahun ke tahun. Adanya semangat untuk melakukan percepatan juga tercermin dari banyaknya Bank Syariah yang melakukan aksi korporasi. Termasuk Bank Syariah yang dimiliki oleh Bank BUMN, yaitu Bank Syariah Mandiri, BNI Syariah, dan BRI Syariah.

Pada 1 Februari 2021 yang bertepatan dengan 19 Jumadil Akhir 1442 H merupakan tanda bergabungnya Bank Syariah Mandiri, BNI Syariah, dan BRI Syariah menjadi satu entitas yaitu Bank Syariah Indonesia Tbk (BSI). Penggabungan ini akan menyatukan kelebihan dari ketiga Bank Syariah sehingga dapat menghadirkan layanan yang lebih lengkap, jangkauan lebih luas, dan juga memiliki kapasitas permodalan yang lebih baik. Didukung sinergi dengan perusahaan induk (Mandiri, BNI, BRI) serta komitmen pemerintah melalui Kementerian BUMN, Bank Syariah Indonesia didorong untuk dapat bersaing di tingkat global.

Penggabungan ketiga Bank Syariah tersebut adalah bentuk ikhtiar dalam melahirkan Bank Syariah yang menjadi kebanggaan umat, serta diharapkan menjadi energi baru terhadap pembangunan ekonomi nasional serta berkontribusi terhadap kesejahteraan masyarakat luas. Adanya Bank Syariah Indonesia juga menjadi cerminan wajah perbankan Syariah di Indonesia yang modern, universal, serta memberikan kebaikan bagi segenap alam (Rahmatan Lil ‘Aalamiin)².

² BSI, “sejarah perusahaan”, <https://www.bankbsi.co.id/company-information/tentang-kami>, (diakses pada 22 Januari 2022)

B. Visi Misi Bank Syariah Indonesia

Visi Bank Syariah Indonesia

Top 10 global islamic bank.

Misi Bank Syariah Indonesia

1. Memberikan akses solusi keuangan syariah indonesia (Melayani > 20 juta nasabah dan top 5 bank berdasarkan asset (500+ T) dan nilai baku 50 T di tahun 2025).
2. Menjadi bank besar yang memberikan nilai terbaik bagi para pemegang saham (Top 5 bank yang paling *profitable* di indonesia (ROE 18%) dan valuasi kuat (PB>2).
3. Menjadi perusahaan pilihan dan kebanggaan para talenta terbaik Indonesia (Perusahaan dengan nilai yang kuat dan memberdayakan masyarakat serta berkomitmen pada pengembangan karyawan dengan budaya berbasis kinerja).

C. Nilai-Nilai Bank Syariah Indonesia

Nilai-nilai yang terdapat pada Bank Syariah Indonesia adalah sebagai berikut :

1. Amanah : Memegang Teguh kepercayaan yang diberikan.
2. Kompeten : Terus belajar dan mengembangkan kapabilitas.
3. Harmonis : Saling peduli dan menghargai perbedaan.
4. Loyal : Berdedikasi dan mengutamakan kepentingan bangsa dan negara.
5. Adaptif : Terus berinovasi dan antusias dalam menggerakkan ataupun menghadapi perubahan.
6. Kolaboratif : Membangun kerjasama yang sinergis.

D. Profil Bank Syariah Indonesia

Nama Perusahaan	: Bank Syariah Indonesia
Tanggal Berdiri	: 01 Februari 2021
Alamat Perusahaan	: Kantor Pusat Gedung The Tower, Jl. Gatot Subroto No. 27 Kelurahan Karet Semanggi, Kecamatan Setiabudi, Jakarta Selatan 12930
Telp	: 14040
Situs Web	: www.bankbsi.co.id

Media Sosial : Instagram (@banksyariahindonesia dan @lifewithbsi)
 Facebook (Bank Syariah Indonesia)
 Twitter (@bankbsi_id dan @bsihelp)
 Youtube (Bank Syariah Indonesia)

Jenis Usaha : Perbankan Syariah

E. Pimpinan dan Bagan Organisasi Bank Syariah Indonesia KCP Tangerang

Cikupa 1

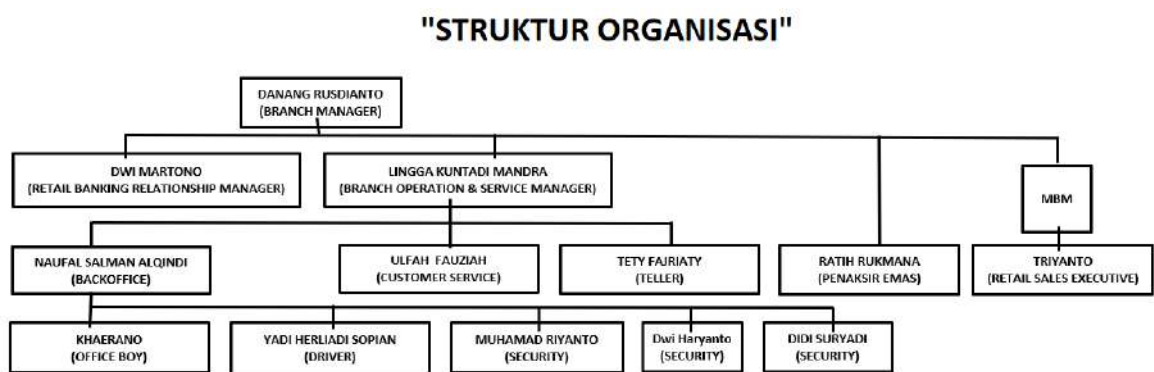

Gambar 2.1 Bagan Organisasi KCI KCP Tangerang Cikupa 1

F. Produk Pendanaan Bank Syariah Indonesia

Tabungan

1. BSI Tabungan Bisnis

Tabungan yang dapat memudahkan transaksi pada segmen wiraswasta dengan batas transaksi harian yang lebih besar, bebas biaya RTGS, transfer SKN, dan setoran kliring masuk melalui Teller dan Net Banking.

Akad:

Akad Mudharabah Muthlaqah.

Keunggulan Produk:

- Gratis biaya transfer RTGS & SKN via Teller dan Net Banking (min saldo sebelum transaksi 10jt).
- Gratis biaya titipan kliring via Teller (min saldo sebelum transaksi 10jt).
- Limit transaksi bisnis.

Tarif dan Biaya:

- Setoran awal Rp 1juta.
- Saldo min harian : Rp10.000 dan saldo min bulanan Rp10.000.000.
- Biaya adm : Rp10.000 jika rata-rata saldo bulanan di bawah Rp10.000.000.
- Biaya adm bulanan jika saldo dibawah Rp10.000.000: Rp25.000.
- Biaya penutupan rekening: Rp50.000.
- Biaya Penggantian buku hilang :Rp5.000.

Syarat dan Ketentuan Umum:

- Perorangan: KTP, NPWP.
- Non Perorangan: Sesuai Badan Hukum.

2. BSI Tabungan Easy Mudharabah

Tabungan yang penarikan dan setorannya dapat dilakukan setiap saat selama jam operasional kas di kantor bank atau melalui ATM.

Akad:

Mudharabah

Keunggulan Produk:

- Gratis biaya tarik tunai di seluruh ATM BSI & ATM Bank Mandiri.
- Bebas biaya transaksi di seluruh EDC Bank Mandiri, Semua EDC Bank di Indonesia dan EDC berjaringan PRIMA.
- Kemudahan transaksi dengan mobile banking dan net banking.
- Kartu ATM yang dapat digunakan di seluruh ATM BSI, Bank Mandiri, ATM Bersama, ATM Prima, ATM Link, dan ATM berlogo VISA.
- Dapat dibuka melalui pembukaan rekening online.

Tarif dan Biaya:

- Setoran Awal: Rp100.000 (perorangan) & Rp1.000.000 (non-perorangan).
- Setoran minimum berikutnya: Rp50.000 (Via Teller) dan Rp1 (Via EChannel).
- Saldo minimum: Rp50.000.
- Biaya penutupan rekening: Rp20.000.

- Biaya Administrasi: Rp10.000.
- Biaya Ganti Kartu Hilang/Rusak: Rp25.000.
- Fasilitas Kartu Debit: GPN dan VISA.
- Biaya Dormant Account: Rp5.000.

Syarat dan Ketentuan Umum:

- Syarat pembukaan rekening yaitu KTP dan NPWP.
- Pembukaan rekening melalui Cabang, BSI Mobile, Website.

3. BSI Tabungan Easy Wadiah

Tabungan yang penarikan dan setorannya dapat dilakukan setiap saat selama jam operasional kas di kantor bank atau melalui ATM.

Akad:

Wadiah Yad Dhamanah.

Keunggulan Produk:

- Bebas biaya administrasi bulanan.
- Gratis biaya tarik tunai di seluruh ATM BSI.
- Bebas biaya transaksi di seluruh EDC Bank Mandiri, Semua EDC Bank di Indonesia dan EDC berjaringan PRIMA.
- Kemudahan transaksi dengan mobile banking & net banking.
- Kartu ATM yang dapat digunakan di seluruh ATM BSI, Bank Mandiri, ATM Bersama, ATM Prima, ATM Link, dan ATM berlogo VISA.
- Dapat dibuka melalui pembukaan rekening online.

Tarif dan Biaya:

- Setoran Awal: Rp100.000 (perorangan) & Rp1.000.000 (non-perorangan).
- Setoran minimum berikutnya: Rp50.000 (Via Teller) dan Rp1 (Via EChannel).
- Saldo minimum Rp50.000.
- Biaya penutupan rekening Rp20.000.
- Biaya administrasi Gratis.
- Biaya ganti kartu hilang/rusak Rp25.000.
- Fasilitas kartu debit GPN dan VISA.
- Biaya dormant account Rp5.000.

Syarat dan Ketentuan Umum:

- Syarat pembukaan rekening yaitu KTP dan NPWP.
- Pembukaan rekening melalui Cabang, BSI Mobile, Website.

4. BSI Tabungan Efek Syariah

Tabungan Efek Syariah merupakan Rekening Dana Nasabah (RDN) yang diperuntukan untuk nasabah perorangan untuk penyelesaian transaksi efek di Pasar Modal.

Akad:

Mudharabah Muthlaqah.

Keunggulan Produk:

- Tidak ada biaya administrasi.
- Tidak ada setoran minimum.
- Tidak ada saldo minimum.

Tarif dan Biaya:

- Mata uang IDR.
- Biaya administrasi bulanan: tidak dikenakan biaya.
- Setoran awal: tidak dikenakan.
- Saldo minimum: tidak dikenakan.
- Biaya dormant account: tidak dikenakan.

Syarat dan Ketentuan Umum:

Perorangan: KTP, NPWP, Mengisi Formulir dan Surat Kuasa serta Surat Pernyataan.

5. BSI Tabungan Haji Indonesia

Tabungan perencanaan haji dan umroh yang berlaku untuk seluruh usia dengan dilengkapi fasilitas kartu ATM dan fasilitas e-Banking apabila telah terdaftar di Siskohat (mendapat porsi).

Akad:

Wadiah Yah Dhamanah atau Mudharabah Muthlaqah.

Keunggulan Produk:

- Setelah nasabah daftar porsi haji Dilengkapi dengan BSI Debit Haji Indonesia sebagai kartu ATM dengan menggunakan provider Visa.

- EBanking (BSI Mobile dan BSI Net Banking).
- Pilihan Notifikasi melalui SMS, email dan WA.
- Bebas biaya administrasi.
- Membantu perencanaan ibadah haji dan umroh.
- Memudahkan untuk mendapatkan porsi keberangkatan haji dengan sistem dilakukan secara online dengan Siskohat Kementerian Agama dari minimal usia 12 tahun.
- Bebas biaya penutupan rekening.
- Pelunasan haji dapat dilakukan secara online.
- Pembukaan rekening online.

Tarif dan Biaya:

- Perorangan usia 17 tahun ke atas atau sudah menikah.
- Kartu Identitas Diri (KTP).
- NPWP (Nasabah yang tidak menyampaikan NPWP wajib mengisi surat pernyataan (terlampir).
- Mengisi dan menandatangani formulir pembukaan rekening secara lengkap dan benar.

Syarat dan Ketentuan Umum:

Bebas Biaya Administrasi bulanan.

6. BSI Tabungan Haji Muda Indonesia

Tabungan perencanaan haji dan umroh yang dilengkapi fasilitas kartu ATM dan fasilitas e-Banking apabila telah terdaftar di Siskohat (mendapat porsi).

Akad:

Wadiah Yah Dhamanah atau Mudharabah Muthlaqah.

Keunggulan Produk:

- Setelah nasabah daftar porsi haji Dilengkapi dengan BSI Debit Haji Indonesia sebagai kartu ATM dengan menggunakan provider Visa.
- EBanking (BSI Mobile dan BSI Net Banking).
- Pilihan Notifikasi melalui SMS, email dan WA.
- Bebas biaya administrasi.
- Membantu perencanaan ibadah haji dan umroh.

- Memudahkan untuk mendapatkan porsi keberangkatan haji dengan sistem dilakukan secara online dengan Siskohat Kementerian Agama dari minimal usia 12 tahun.
- Bebas biaya penutupan rekening.
- Pelunasan haji dapat dilakukan secara online.
- Pembukaan rekening online.

Tarif dan Biaya:

Bebas Biaya Administrasi bulanan

Syarat dan Ketentuan Umum:

- Perorangan usia di bawah 17 tahun dan tidak memiliki Kartu Identitas Diri (KTP).
- Kartu Identitas Diri (KTP) orang tua/wali.
- NPWP orang tua/wali (Nasabah yang tidak menyampaikan NPWP wajib mengisi surat pernyataan (terlampir).
- Kartu Keluarga (KK)/Akta Kelahiran yang mencantumkan NIK.
- Mengisi dan menandatangani formulir pembukaan rekening Anak dengan data dan nama anak secara lengkap dan benar.

7. BSI Tabungan Junior

Tabungan yang diperuntukkan bagi anak-anak dan pelajar yang berusia di bawah 17 tahun untuk mendorong budaya menabung sejak dini.

Akad:

Wadiah Yah Dhamanah.

Keunggulan Produk:

- Mendapatkan Bonus.
- Bebas biaya administrasi bulanan.
- Nama anak tertera pada buku tabungan dan ATM atas nama anak.

Tarif dan Biaya:

- Setoran Awal Minimal:Rp100.000.
- Saldo Minimal:Rp25.000.
- Biaya Administrasi:Gratis

Syarat dan Ketentuan Umum:

- Perorangan Warga Negara Indonesia (WNI) dengan status Siswa PAUD/TK/SD/SMP/SMA/Madrasah (MI, MTS, MA) atau sederajat.
- Berusia dibawah 17 tahun dan belum memiliki KTP.

8. BSI Tabungan Mahasiswa

Tabungan untuk para mahasiswa Perguruan Tinggi Negeri (PTN) / Perguruan Tinggi Swaswa (PTS) atau pegawai / anggota Perusahaan / Lembaga / Asosiasi / Organisasi Profesi yang bekerja sama dengan Bank.

Akad:

Wadiah.

Keunggulan Produk:

- Kartu ATM/Debit Co-Branding tipe Debit GPN/Debit dengan logo instansi terkait yang berfungsi sebagai Kartu ATM/Debit dan Kartu identitas instansi terkait.
- Mendapatkan Bonus Bagi Hasil.
- Mendapatkan Fasilitas Kartu ATM/Debit, Mobile Banking, Internet Banking dan Notifikasi Transaksi.

Tarif dan Biaya:

- Saldo Minimum dan Biaya Administrasi sesuai PKS.
- Biaya Penutupan Rekening: Rp20.000.
- Biaya Ganti Buku Rusak/Hilang: Rp5.000.

Syarat dan Ketentuan Umum:

Perorangan: KTP & NPWP secara kolektif oleh Instansi.

9. BSI Tabungan Payroll

Tabungan Khusus merupakan produk turunan dari Tab Wadiah/Mudharabah Reguler yang dikhususkan untuk Nasabah Payroll dan Nasabah Migran.

Akad:

Wadiah/Mudharabah

Keunggulan Produk:

- Kartu ATM/Debit Co-Branding tipe Debet GPN/Debit dengan logo instansi terkait yang berfungsi sebagai Kartu ATM/Debit dan Kartu identitas instansi terkait.
- Mendapatkan Bagi Hasil yang kompetitif.
- Mendapatkan Fasilitas Kartu ATM/Debit, Mobile Banking, Internet Banking dan Notifikasi Transaksi.

Tarif dan Biaya:

- Saldo Minimum dan Biaya Administrasi sesuai PKS.
- Biaya Penutupan Rekening: Rp20.000.
- Biaya Ganti Buku Rusak/Hilang: Rp5.000.

Syarat dan Ketentuan Umum:

Perorangan: KTP & NPWP secara kolektif oleh Instansi.

10. BSI Tabungan Pendidikan

Tabungan dengan akad Mudharabah Muthlaqah yang diperuntukan bagi segmen perorangan dalam merencanakan pendidikan dengan sistem autodebet dan mendapat perlindungan asuransi.

Akad:

Mudharabah Muthlaqah

Keunggulan Produk:

- Mendapat bagi hasil yang kompetitif setara deposito konter.
- Mendapat perlindungan asuransi syariah sampai dengan 120x setoran bulanan dan pembayaran sisa setoran untuk masa yang belum dijalani.
- Dapat dilakukan topup saldo diluar setoran bulanan.
- Sistem menabung dengan autodebet agar membantu disiplin menabung.
- Gratis biaya administrasi bulanan.

Tarif dan Biaya:

- Setoran bulanan min Rp100rb dan maks Rp10juta.
- Biaya administrasi gratis.
- Biaya Penutupan rekening (sebelum jatuh tempo Rp100rb dan setelah jatuh tempo gratis).

Syarat dan Ketentuan Umum:

- Syarat pembukaan rekening yaitu KTP dan NPWP.
- Sudah mempunyai rekening (Tabungan/Giro) sebagai Rekening Induk.

11. BSI Tabungan Pensiun

Tabungan yang diperuntukan bagi nasabah perorangan yang terdaftar di Lembaga Pengelola Pensiun yang telah bekerjasama dengan Bank.

Akad:

Wadiah Yad Dhamanah atau Mudharabah Muthlaqah.

Keunggulan Produk:

- Kemudahan syarat pembukaan rekening.
- Mendapatkan fasilitas E-banking yaitu BSI Mobile.
- BSI Debit Co Branding Taspen yang berfungsi sebagai Kartu ATM dan Debit.

Tarif dan Biaya:

- Setoran Awal minimum: Rp50.000,-
- Saldo Minimum: Rp50.000,-
- Biaya Administrasi: Rp6000,-
- Biaya Penutupan Rekening: Rp20.000,-
- Biaya Penggantian Buku Karena Rusak & Hilang: Rp5.000,-

Syarat dan Ketentuan Umum:

Perorangan: KTP, NPWP dan SK Pensiun.

12. BSI Tabungan Prima

Produk tabungan yang diperuntukan bagi segmen nasabah high networth individuals yang memberikan berbagai fasilitas serta kemudahan.

Akad:

Wadiah atau Mudharabah.

Keunggulan Produk:

- *Free executive lounge.*
- Fasilitas asuransi jiwa sampai dengan Rp 500 juta.
- Layanan antrian prioritas.
- Limit belanja sampai dengan Rp 500 juta/hari.

Tarif dan Biaya:

- Setoran Awal : Rp 25 juta.
- Biaya Adm : Rp 11rb.
- Biaya dibawah saldo min : Rp 200rb.

Syarat dan Ketentuan Umum:

KTP/Paspor dan NPWP (jika ada)

13. BSI Tabungan Rencana

Tabungan perorangan dalam merencanakan keuangannya dengan sistem autodebet dan gratis perlindungan asuransi.

Akad:

Mudharabah Muthlaqah.

Keunggulan Produk:

- Mendapat kepastian pencapaian target dana.
- Bagi hasil yang kompetitif hampir setara deposito nisbah papan.
- Gratis perlindungan asuransi syariah (premi dibayar bank).
- Sistem autodebet sehingga lebih disiplin dalam menabung.
- Gratis biaya administrasi bulanan.
- Mendapatkan perlindungan asuransi syariah.

Tarif dan Biaya:

- Target Dana: min. Rp1,2 Juta dan max. Rp1,5 miliar.
- Setoran bulanan min Rp100rb (kelipatan Rp50rb).
- Biaya administrasi gratis.
- Biaya Penutupan rekening (sebelum jatuh tempo Rp50rb dan setelah jatuh tempo gratis).

Syarat dan Ketentuan Umum:

- Syarat pembukaan rekening yaitu KTP dan NPWP.
- Sudah mempunyai rekening (Tabungan/Giro) sebagai Rekening Induk.

14. BSI Tabungan Simpanan Pelajar

Tabungan untuk siswa yang diterbitkan secara nasional oleh bank-bank syariah di Indonesia, dengan persyaratan mudah dan sederhana serta fitur yang

menarik, dalam rangka edukasi dan inklusi keuangan untuk mendorong budaya menabung sejak dini.

Akad:

Wadiah Yad Dhamanah.

Keunggulan Produk:

- Bebas biaya administrasi bulanan.
- Gratis biaya tarik tunai.
- Setoran awal ringan Rp1.000.

Tarif dan Biaya:

- Setoran Awal Rp1.000..
- Saldo minimum : Rp1.000
- Biaya adm : Tidak ada.
- Biaya Penutupan rekening :Rp1000.
- Biaya Kartu :Rp2.000.

Syarat dan Ketentuan Umum:

- Perorangan Warga Negara Indonesia (WNI) dengan status Siswa PAUD/TK/SD/SMP/SMA/Madrasah (MI, MTS, MA) atau sederajat.
- Berusia dibawah 17 tahun dan belum memiliki KTP.
- Akta Kelahiran/KK/KIA/NISN yang mencantumkan NIK.
- Surat Pernyataan dan Persetujuan Orang Tua/Wali.
- Tanda tangan pembukaan rekening dilakukan oleh Orang tua/wali bagi siswa dengan jenjang pendidikan PAUD/TK/SD/MI atau sederajat.
- Tanda tangan pembukaan rekening dapat dilakukan oleh siswa terkait untuk jenjang pendidikan SMP/SMA/MTs/MA atau sederajat ditandatangani.

15. BSI Tabungan Smart

Basic Saving Account merupakan literasi dari OJK dengan persyaratan mudah dan ringan yang diterbitkan secara bersama oleh bank-bank di Indonesia guna menumbuhkan budaya menabung serta meningkatkan kesejahteraan masyarakat.

Akad:

Wadiah Yad Dhamanah

Keunggulan Produk:

- Mendapatkan Bonus sesuai dengan kebijakan bank.
- Bebas biaya administrasi bulanan.
- Dapat dibuka melalui agen laku pandai.

Tarif dan Biaya:

- Setoran awal:Rp5.000.
- Saldo Minimum : Tidak dibatasi.
- Saldo Max:Rp20juta..
- Batas Max transaksis bulanan Rp5juta.
- Pembebanan biaya-biaya untuk:
Biaya administasi, pembukaan rekening, transaksi setor tunai, transfer masuk, penutupan rekening, pembuatan kartu ATM, penggantian buku tabungan karena habis, administrasi bulanan ATM dan pindah buku sesama BSA atau tabungan regular.
- Biaya Dormant:Rp1.000.
- Biaya Transaksi Tarik Tunai Rp3.000.

Syarat dan Ketentuan Umum:

Perorangan: KTP, NPWP dan belum memiliki rekening dibank memiliki no.handphone yang aktif yang akan digunakan untuk melakukan transaksi.

16. BSI Tabungan Valas

Tabungan dalam mata uang dollar yang penarikan dan setorannya dapat dilakukan setiap saat atau sesuai ketentuan Bank.

Akad:

Wadiah Yad Dhamanah atau Mudharabah Muthlaqah.

Keunggulan Produk:

- Dana (USD) aman dan tersedia setiap saat.
- Online di seluruh cabang Bank Syariah Indonesia.
- Bebas biaya administrasi bulanan.

Tarif dan Biaya:

- Setoran Awal minimum: USD 50.
- Saldo minimum: USD 50.
- Biaya penutupan rekening: USD 5.

- Biaya Administrasi: Gratis.

Syarat dan Ketentuan Umum:

KTP dan NPWP.

17. BSI TabunganKu

Tabungan perorangan dengan persyaratan mudah dan ringan yang diterbitkan secara bersama oleh bank-bank di Indonesia guna menumbuhkan budaya menabung serta meningkatkan kesejahteraan masyarakat.

Akad:

Wadiah Yad Dhamanah.

Keunggulan Produk:

- Kemudahan syarat pembukaan rekening.
- Mendapatkan fasilitas E-banking yaitu BSI Mobile, BSI Net Banking dan Notifikasi Transaksi.
- Mendapatkan BSI Debit yang berfungsi sebagai Kartu ATM dan Debit
- Kemudahan penyaluran zakat.

Tarif dan Biaya:

- Setoran Awal minimum: a. Rp20.000 (Tidak mendapatkan BSI Debit) dan Rp80.000 (Mendapatkan BSI Debit).
- Saldo Minimum: Rp20.000 (tanpa BSI Debit) dan Rp50.000 (dengan BSI Debit).
- Biaya Administrasi: Gratis.
- Biaya Penutupan Rekening: Rp20.000.
- Biaya Penggantian Buku Karena Rusak & Hilang: Gratis.
- Biaya Pemeliharaan Kartu (Bila Ada): Rp2.000.

Syarat dan Ketentuan Umum:

KTP dan NPWP.

18. BSI Tapenas Kolektif

Tabungan perencanaan jangka pendek maupun jangka panjang untuk karyawan atau tenaga kontrak pada suatu institusi berdasarkan suatu Perjanjian Kerjasama.

Keunggulan Produk:

- Mendapat bagi hasil yang kompetitif.
- Sistem menabung dengan autodebet.
- Setoran bulanan ringan.
- 4 Jangka waktu panjang sampai 35 tahun.
- Setoran bulanan dan jangka waktu dapat diubah sesuai kebutuhan institusi.
- Perjanjian Kerjasama (PKS) dapat dilakukan untuk minimal 50 pegawai.

Tarif dan Biaya:

- Setoran awal Rp50.000.
- Setoran bulanan Rp25.000 - Rp25juta (tidak harus kelipatan tertentu).
- Biaya administrasi bulanan Rp1.000.
- Biaya ganti buku Rp5.000.

Syarat dan Ketentuan Umum:

Institusi:

- Berbadan hukum.
- Mempunyai rekening giro yang terpisah dari giro operasional.
- Pembukaan rekening Tapenas Kolektif minimal untuk 50 pegawai dari institusi tersebut.
- Bersedia menandatangani Perjanjian Kerjasama (PKS) pemanfaatan produk Tapenas Kolektif.
- Menyampaikan dokumen kelengkapan pembukaan rekening Tapenas Kolektif pegawai ke Bank.
- Menandatangani Surat Kuasa Pendebetan sebagai rekening sumber dana institusi peserta Tapenas Kolektif.

Pegawai:

- WNI: KTP/KMILN.
- WNA: Pasport disertai KIMS/KITAS/KITAP/Referensi untuk WNA.
- NPWP.
- Usia minimal 17 tahun maksimal 55 tahun pada saat pengajuan kepesertaan Tapenas Kolektif dan maksimal jatuh tempo saat nasabah berusia 70 tahun.
- Mengisi dan menandatangani Aplikasi Pembukaan Rekening dan Surat Kuasa dan Pernyataan.
- Menyampaikan Surat Kuasa pada Bank.

Deposito

1. Deposito DHE SDA

Simpanan Saving Account yang bersumber dari dana DHE SDA milik Nasabah di Bank atau bank lain.

Keunggulan Produk:

- Menerima pembukaan deposito dengan sumber dana DHE SDA berasal dari bank lain.
- Memberikan fasilitas Deposito DHE SDA sesuai insentif pajak yang diatur dalam ketentuan pemerintah.
- Memberikan fasilitas pembukaan Deposito DHE SDA untuk nasabah segmentasi khusus tanpa pembukaan Rekening Giro.

Tarif dan Biaya:

Min Saldo Rp 7.500.000, tiering insentif pajak bagi hasil deposito.

Syarat dan Ketentuan Umum:

Sesuai pembukaan rekening deposito dengan tambahan dokumen berupa dokumen yang menunjukkan dana dari ekspor SDA , yaitu;

- Daftar Jenis Barang Ekspor SDA
- Surat Pernyataan Terkait Ekspor SDA
- Surat Pernyataan Nasabah Legalisasi Bank (Contoh Surat Pernyataan Terkait Netting Penerimaan Devisa Hasil Ekspor (DHE))

*untuk Nasabah Segmentasi Khusus

Giro

1. Giro SBSN

Simpanan non saving account yang dikelola dengan akad mudharabah diperuntukkan kepada institusi yang memerlukan imbal hasil maksimal.

Kelebihan Produk:

- Bagi hasil setara saving account sesuai saldo rata-rata.
- Mendapat account statement setiap bulan.
- Dapat digunakan sebagai agunan.

Tarif dan Biaya:

Biaya sesuai biaya giro nasabah non perorangan; Nisbah tiering sesuai saldo rata-rata.

Syarat dan Ketentuan Umum:

Sesuai pembukaan rekening giro perusahaan.

2. Giro DHE SDA

Simpanan non saving account yang dikelola dengan akad mudharabah dan wadiah diperuntukkan kepada Eksportir dalam rangka kegiatan perdagangan Ekspor DHE SDA.

Kelebihan Produk:

- Pelaporan RTE
- Comply to regulator
- Bagi hasil kompetitif

Tarif dan Biaya:

Sesuai biaya giro nasabah perorangan dan non perorangan.

Syarat dan Ketentuan Umum:

Sesuai pembukaan rekening giro dengan tambahan dokumen berupa dokumen yang menunjukkan ekspor SDA , yaitu;

- Pemberitahuan Pabean Ekspor (PPE)
- Surat Izin Ekspor
- Kontrak Penjualan Ekspor
- Surat pernyataan terkait ekspor SDA

3. Giro Optima

Rekening Giro mudharabah dengan imbal hasil spesial berdasarkan tiering.

Kelebihan Produk:

Nasabah tetap dapat menempatkan dananya di Giro untuk transaksi perusahaan namun mendapatkan imbal hasil yang optimal.

Tarif dan Biaya:

- Administrasi bulanan Rp 25.000,- (perusahaan).
- Buku Cek Rp 100.000,- (per buku).

- Salinan rek koran Rp. 3.500.

Syarat dan Ketentuan Umum:

Mengisi aplikasi pembukaan, sesuai RAC dan Tiering.

G. Keunggulan Bank Syariah Indonesia

Keunggulan yang dimiliki Bank Syariah Indonesia sesuai dengan nilai yang terdapat di BSI, yaitu Adaptif. Bank Syariah Indonesia menjalankan tugasnya sesuai dengan prinsip-prinsip islam dan adanya nilai adaptif menjadikan Bank Syariah Indonesia selalu bergerak maju dan terus berinovasi untuk memberikan yang terbaik untuk para nasabahnya. Di masa yang sudah serba digital BSI memberikan inovasi terbaru dalam pelayanannya berupa adanya BSI Mobile dengan fitur-fitur islami serta mempermudah transaksi nasabah hanya melalui smartphone. Di kantor cabang juga sudah mulai menerapkan sistem digitalisasi untuk nasabah yang ingin membuka rekening serta setor tunai harus mengisi formulir melalui web BSI terlebih dahulu.

Selain itu BSI juga memiliki produk unggul seperti produk Tabungan Easy Mudharabah (terdapat bagi hasil), Tabungan Easy Wadiah (tidak terdapat bagi hasil), dan Tabungan Haji/Mabrur (terdapat bagi hasil dan zakat). Pada produk unggul tersebut Bank Syariah Indonesia memberikan program berupa:

1. Pesta Hadiah

Khusus untuk nasabah yang membuka rekening Tabungan Easy Mudharabah dan Tabungan Easy Wadiah dengan setoran awal sesuai dengan nominal yang ingin diikuti sertakan. Kemudian dana yang disetorkan akan di blokir selama 1 tahun.

- Hadiah yang akan didapat, yaitu:
- Mukena (setoran 10 jt).
- Koper (setoran 25 jt).
- Panci presto (setoran 35 jt).
- Oven (50 jt).

2. Labbaik Special Gift

Khusus untuk nasabah yang membuka Tabungan Haji/Mabrur dengan syarat dan ketentuan yang sama seperti pesta hadiah.

H. Produk Pembiayaan Korporasi Bank Syariah

1. Investasi Terikat Syariah Mandiri

Produk pembiayaan dengan menempatkan sejumlah dana yang bersumber dari pemilik dana investasi terikat yang dikelola oleh BSI sebagai jaminan atas pembiayaan yang diberikan kepada nasabah dengan jangka waktu tertentu berdasarkan akad mudharabah muqayyadah.

Kelebihan Produk:

- Return /imbal hasil maksimal.
- Pilihan sektor usaha sesuai profil nasabah.
- Dapat digunakan untuk diri sendiri.

Tarif dan Biaya:

Biaya admin (min 0,25%) & fee bank.

Syarat dan Ketentuan Umum:

Membuka rekening BSI investasi & rekening penampung bagi hasil.

2. Pembiayaan Investasi

Produk pembiayaan dengan fasilitas yang diberikan Bank Syariah Indonesia Tbk berupa pembiayaan jangka menengah dan jangka panjang untuk pengadaan barang-barang modal (perluasan, pendirian proyek baru maupun refinancing).

Kelebihan Produk:

- Jangka waktu sesuai dengan kebutuhan Nasabah.
- Dapat menggunakan valuta IDR dan USD.
- Pencairan atas dasar prestasi.

Syarat dan Ketentuan Umum:

- Menyerahkan dokumen legalitas usaha.
- Menyerahkan laporan keuangan .
- Menyerahkan copy rekening Bank 6 Bulan terakhir.
- Menyerahkan data objek pembiayaan.

3. Refinancing

Produk pembiayaan dengan memberikan fasilitas pembiayaan untuk mendapatkan dana fresh money atas aset/objek eksisting calon nasabah untuk kebutuhan Akuisisi Asset, Take Over, dan kebutuhan investasi lainnya.

Adapun keunggulan pada produk Refinancing adalah sebagai berikut :

- Berdasarkan prinsip syariah dengan akad Murabahah (Jual beli), Musyarakah Mutanaqisah/MMQ (diminishing partnership), dan Ijarah Muntahiyya Bitamlik/IMBT (Leasing) sesuai dengan kebutuhan dan karakteristik investasi.
- Pembiayaan tersedia dalam Rupiah dan mata uang lainnya.
- Jangka waktu minimum 12 bulan dan maksimum sesuai kebutuhan nasabah.
- Nilai pembiayaan disesuaikan dengan kebutuhan investasi.
- Pembiayaan bersifat on liquidation, baik secara bertahap maupun secara langsung.
- Mekanisme pembayaran secara angsuran dengan atau tanpa grace period dan/atau ballon payment.
- Biaya dan tingkat pricing yang kompetitif.

4. Multifinance

Fasilitas yang diberikan Bank Syariah Indonesia Tbk berupa pembiayaan kepada multifinance dengan pola channeling atau executing.

Keunggulan Produk:

- Membantu memenuhi kebutuhan modal kerja dengan pilihan skema beragam.
- Mengembangkan bisnis dengan price yang kompetitif

Syarat dan Ketentuan Umum:

- Perusahaan Multifinance merupakan Badan Hukum Perseroan Terbatas (PT);.
- Memiliki izin usaha sebagai perusahaan pembiayaan dari Otoritas Jasa Keuangan (OJK).
- Terdaftar sebagai anggota asosiasi yang menaungi Perusahaan di Indonesia.

5. Pembiayaan Rekening Koran Syariah

Fasilitas yang diberikan Bank Syariah Indonesia berupa Pembiayaan Jangka Pendek untuk membiayai kebutuhan Modal Kerja seasonal.

Keunggulan Produk:

- Penarikan dapat dilakukan setiap saat.
- Bagi hasil dihitung dari saldo rata-rata (sesuai penggunaan dana).
- Membantu mengatur cashflow harian.

Syarat dan Ketentuan Umum:

- Membuka Rekening Giro Aktif.
- Membuka Rekening PRKS

6. Agency, Sindikasi Dan Clubdeal

Seiring berkembangnya usaha nasabah, diperlukan lebih dari satu bank dan/atau lembaga keuangan syariah untuk secara bersama-sama memenuhi kebutuhan keuangan nasabah yang besar. Dengan tenaga professional di bidang Sindikasi Syariah, nasabah akan dapat memperoleh fasilitas pembiayaan syariah dalam jumlah besar dan marjin/sewa/bagi hasil yang kompetitif tanpa harus berhubungan dengan banyak bank dan/atau lembaga keuangan syariah lain untuk membantu nasabah dalam mengoptimalkan pembiayaan yang diterima.

Kelebihan Produk:

a. Manfaat Sindikasi

- 1) Peluang untuk memperoleh pembiayaan yang lebih besar.
- 2) Memperoleh kemudahan dalam proses transaksi (cukup berhubungan dengan 1 pihak, yaitu Arranger atau Agent).
- 3) Memupuk record dengan beberapa bank/lembaga keuangan.
- 4) Meningkatkan kredibilitas.

b. Manfaat Agency

- 1) Lebih praktis dan efisien karena hanya berhubungan dengan Agen.
- 2) Memudahkan perhitungan margin/sewa/bagi hasil karena dilakukan oleh Agen.
- 3) Lebih mudah mencari solusi dalam hal mengatasi masalah yang timbul.
- 4) Lebih mudah untuk memantau validasi dokumen jaminan dan asuransinya karena diadministrasikan oleh Agen.

- 5) Memfasilitasi dalam hal perhitungan dan penggunaan dana (cash management).

7. Pembiayaan Modal Kerja

Fasilitas pembiayaan jangka menengah dan jangka panjang untuk pengadaan barang - barang modal (perluasan, pendirian proyek baru maupun refinancing).

Keunggulan Produk:

- Proses pembiayaan cepat dan mudah serta ditangani oleh Relationship Manager yang berkompeten dibidangnya.
- Margin / imbal hasil yang bersaing dan menarik.
- Jangka waktu pembiayaan selama 12 bulan dan dapat diperpanjang sesuai kebutuhan nasabah.

Kelebihan Produk:

- Membantu nasabah dalam memenuhi kebutuhan modal kerja jangka pendek.
- Membantu nasabah dalam mengatur arus kas yang lebih baik.
- Mempermudah nasabah dalam menata usahakan transaksi rutin / harian.

I. Produk Pembiayaan Mikro Bank Syariah Indonesia

Bank Syariah Indonesia memfasilitasi nasabah dengan berbagai macam produk yang ditawarkan, salah satunya produk mikro. Dimana produk mikro merupakan fasilitas pembiayaan yang dikhususkan kepada nasabah yang memiliki usaha mikro (kecil dan menengah) untuk memenuhi kebutuhan modal kerja dan investasi. Produk ini ditawarkan BSI kepada nasabah dengan tenor maksimal 5 tahun.

Adapun jenis-jenis produk pada pembiayaan mikro Bank Syariah Indonesia adalah sebagai berikut :

1. BSI KUR Kecil

Fasilitas pembiayaan untuk nasabah yang memiliki usaha mikro (kecil dan menengah) untuk memenuhi kebutuhan modal kerja dan investasi dengan plafond diatas Rp. 50 Juta s.d Rp, 500 Juta.

2. BSI KUR Mikro

Fasilitas pembiayaan untuk nasabah yang memiliki usaha mikro (kecil dan menengah) untuk memenuhi kebutuhan modal kerja dan investasi dengan plafond diatas Rp. 10 Juta s.d Rp, 50 Juta.

3. BSI KUR Super Mikro

Fasilitas pembiayaan untuk nasabah yang memiliki usaha mikro (kecil dan menengah) untuk memenuhi kebutuhan modal kerja dan investasi dengan plafond s.d Rp, 10 Juta.

Akad:

- Murabahan.
- Ijarah.
- Musyarakah Mutanaqisah (MMQ).

Keunggulan Produk:

- Prosesnya mudah dan cepat.
- Bebas dari biaya provisi dan administrasi.
- Berbagai skema sesuai dengan kebutuhan produktif nasabah.
- Angsuran ringan.

Syarat dan Ketentuan Umum:

- WNI cakap hukum.
- Usia Minimal 21 tahun atau telah menikah.
- Usaha minimal telah berjalan 6 bulan.
- Copy KTP nasabah dan pasangan.
- Copy Kartu Keluarga/akta nikah.
- Legalitas usaha nasabah.

Agunan:

BPKB /AJB / SHM / SHBG / Deposito.

J. Produk Pembiayaan Bank Syariah

Terdapat berbagai macam produk pembiayaan di Bank Syariah Indonesia diantaranya sebagai berikut :

1. BSI Cash Collateral

Produk BSI yang diberikan kepada nasabah berupa fasilitas pembiayaan yang dijamin dengan agunan likuid, yaitu dijamin dengan Simpanan dalam bentuk Deposito, Giro, atau Tabungan.

Keunggulan Produk:

- WNI cakap hukum.
- Berusia minimal 21 tahun.
- Memiliki penghasilan dan mampu mengangsur.
- Melengkapi kelengkapan dokumen yang ditentukan.
- Memiliki simpanan dalam bentuk Tabungan, Giro, atau Deposito di Bank Syariah Indonesia.

Tarif dan Biaya:

- Tarif 3% diatas realisasi bagi hasil bulan sebelumnya Biaya administrasi.
- Murabahah : 0%.
- Ijarah : 0,5% - 1%.

Syarat dan Ketentuan Umum:

- Prosesnya yang mudah.
- Maksimal Pembiayaan s/d 90% dari nilai simpanan.

2. BSI Distributor Financing

Produk pembiayaan modal kerja dengan menggunakan skema Value Chain merupakan pembiayaan *post financing* (dana talangan untuk membayar terlebih dahulu invoice atas pekerjaan yang telah selesai) yang diberikan kepada *supplier* khusus yang mengerjakan kontrak pekerjaan dengan *bouwheer*, dimana sumber pengembalian pembiayaan adalah pembayaran *invoice* dari *bouwheer*.

Keunggulan Produk:

- Mendapatkan dana talangan
- Price kompetitif
- Proses mudah

Tarif dan Biaya:

Biaya dan *price* dikeluarkan oleh PTG KP.

Syarat dan Ketentuan Umum:

- Legalitas usaha
- Invoice asli

3. BSI Griya Hasanah

Produk pembiayaan kepemilikan rumah guna membantu nasabah yang ingin membeli rumah baik baru atau *second* serta ruko/rukan/apartemen, kavling siap bangun, pembangunan/renovasi rumah, ambil alih pembiayaan dari bank lain (*Take Over*), dan *refinancing* untuk pemenuhan kebutuhan nasabah.

Adapun katalog rumah *online* dapat dilihat oleh nasabah melalui link <https://www.lamudi.co.id/banksyariahindonesia/> dan pengajuan *online* dengan link <https://rumahimpian.id/landing/>.

Manfaat:

- Angsuran ringan dan tetap.
- Kemudahan pembayaran dengan fasilitas autodebet tabungan BSI.
- Proses pembiayaan mudah dan cepat secara online.
- Bebas biaya provisi, pinalti, dan appraisal.
- Bebas biaya appraisal sampai dengan 5 Milyar.

Syarat dan Ketentuan Umum:

- WNI berdomisili di Indonesia.
- Jenis Profesi:
- Pegawai Tetap, Professional, dan Wiraswasta.
- Usia Minimal 21 tahun atau sudah menikah.

4. BSI Griya Maburr

Produk pembiayaan dengan program pembiayaan kepemilikan rumah berhadiah porsi haji. Katalog rumah *online* dapat dilihat oleh nasabah melalui link <https://www.lamudi.co.id/banksyariahindonesia/> dan pengajuan *online* dengan link <https://rumahimpian.id/landing/>.

Keunggulan Produk:

- Pembiayaan rumah berhadiah porsi haji setelah pembayaran lancar selama 2 tahun.
- Biaya ringan.

- Pengajuan pembiayaan rumah lebih mudah dan cepat secara online.

Manfaat Produk:

- Angsuran ringan dan tetap.
- Kemudahan pembayaran dengan fasilitas autodebet Tabungan BSI.
- Proses pembiayaan mudah dan cepat secara online.
- Bebas biaya provisi, pinalti, dan appraisal.
- Bebas biaya appraisal sampai dengan 5 Milyar.

Syarat dan Ketentuan Umum:

- WNI berdomisili di Indonesia.
- Jenis Profesi: Pegawai Tetap, Professional, dan Wiraswasta.
- Usia Minimal 21 tahun atau sudah menikah.
- Persyaratan khusus: Plafond pembiayaan minimal Rp 300 Juta
- Tenor pembiayaan minimal 15 Tahun.
- Tujuan pembiayaan rumah/ruko/rukan/apartemen baru atau bekas
- Tujuan pembiayaan take over.
- Hadiah porsi haji senilai Rp 25 Juta untuk nasabah dengan pembayaran angsuran lancar selama 24 Bulan.

5. BSI Griya Simuda

Produk pembiayaan berupa layanan pembiayaan kepemilikan rumah untuk usia muda dengan plafond pembiayaan lebih tinggi dan angsuran ringan. Keunggulan dalam produk ini yaitu extra plafond pembiayaan lebih besar sampai 120%, tenor sampai dengan 30 tahun, dan ekstra ringan biaya. Katalog rumah *online* dapat dilihat oleh nasabah melalui link <https://www.lamudi.co.id/banksyariahindonesia/> dan pengajuan *online* dengan link <https://rumahimpian.id/landing/>.

Manfaat Produk:

- Plafond pembiayaan lebih besar.
- Ekstra Tenor sampai dengan 30 tahun.
- Angsuran ringan dan tetap.
- Bebas biaya provisi, pinalti, dan appraisal. Bebas biaya appraisal sampai dengan 5 Milyar.

Syarat dan Ketentuan Umum:

- WNI berdomisili di Indonesia.

- Usia 21-40 Tahun.
- Profesi nasabah berpenghasilan tetap.

6. BSI Griya Take Over

Produk pembiayaan berupa layanan take over dari KPR bank lain. Pada pembiayaan ini memberi fasilitas kepada nasabah berupa angsuran ringan dan tetap, marjin spesial setara 3,3% eff. p.a. tetap 1 tahun, bebas biaya di depan, berhadiah porsi haji tanpa diundi, dan bebas biaya provisi, pinalti, dan Appraisal.

Syarat dan Ketentuan Umum:

- WNI berdomisili di Indonesia.
- Lama pembiayaan pada fasilitas sebelumnya minimum 12 bulan dengan kondisi lancar.
- Rumah atas nama nasabah atau pasangan.

7. BSI KPR Sejahtera

Produk pembiayaan berupa fasilitas pembiayaan konsumtif untuk memenuhi kebutuhan hunian subsidi pemerintah dengan prinsip syariah. Pada produk ini memiliki angsuran yang ringan dan tetap serta memberikan subsidi bantuan uang muka.

Tarif dan Biaya:

- Biaya administrasi sebesar Rp. 500.000 dan Biaya Layanan Bank sebesar 0,5% dibebankan kepada Nasabah
- Biaya Materai
- Biaya Notaris

Syarat dan Ketentuan Umum :

- Memiliki E KTP & NPWP.
- Menyerahkan (SPT) Tahunan PPh Orang Pribadi dan surat pernyataan bahwa penghasilan pokok yang bersangkutan tidak melebihi batas penghasilan pokok yang dipersyaratkan,
- Pemohon wajib terdaftar di SIKASEP (sistem informasi kpr subsidi perumahan) PPDPP; dan SIKUMBANG (sistem informasi kumpulan pengembang) terkait detail kesediaan unit rumah dari pengembang.

- KPR Sejahtera Syariah Tapak : MBR dengan batasan penghasilan keluarga Maksimal Rp. 8.000.000, per bulan.
- KPR Sejahtera Syariah p emohon dan pasangan Belum pernah memiliki rumah hunian.
- Pemohon dan pasangan Belum pernah menerima pembiayaan perumahan baik yang perolehannya melalui pembiayaan perumahan bersubsidi maupun tidak bersubsidi yang dibuktikan dengan surat keterangan dari kelurahan kepala desa setempat.

8. BSI Mitra Beragun Emas (Non Qardh)

Produk pembiayaan bebas biaya untuk tujuan konsumtif maupun produktif dengan menggunakan akad murabahah/musyarakah mutanaqishah/ ijarah. Agunan yang digunakan berupa emas yang diikat dengan akad rahn, dimana emas yang diagunkan disimpan oleh bank selama jangka waktu tertentu.

Keunggulan Produk:

Bisa mendapatkan pemiaayaan dengan agunan emas.

Syarat dan Ketentuan Umum:

Legalitas perorangan / perusahaan serta sertifikat emas.

9. BSI Mitraguna Berkah

Produk pembiayaan untuk tujuan multiguna tanpa agunan dengan berbagai manfaat serta kemudahan bagi pegawai payroll di BSI.

Keunggulan Produk:

- Limit Pemiaayaan Dokter s.d Rp. 2 Miliar, Pegawai s.d Rp 1.5 Miliar.
- Tenor s.d 15 tahun.
- Proses mudah dan cepat.
- Angsuran Ringan dan Tetap.
- Payroll BSI.

Tarif dan Biaya:

- Biaya admin s.d. min 0%.
- Biaya asuransi sesuai ketentuan.

Syarat dan Ketentuan Umum:

- KTP Pemohon dan KTP Pasangan/KK (untuk yang telah menikah).

- NPWP.
- SK Pegawai.
- Payroll melalui BSI.
- Dokumen pendapatan (amprah/slip gaji atau tunjangan).
- Mutasi Rekening Koran.
- Surat Izin Praktik (Khusus Dokter).

10. BSI Multiguna Hasanah

Produk pembiayaan berupa fasilitas pembiayaan konsumtif kepada nasabah untuk pembelian barang kebutuhan konsumtif seperti renovasi rumah, pembelian perlengkapan/furniture rumah, dan pembelian manfaat jasa seperti wedding organizer untuk pernikahan, perawatan di rumah sakit, pendidikan, jasa travel agent, serta pengalihan/pemindahan utang pembiayaan konsumtif di lembaga keuangan lain yang memiliki underlying asset. Pada produk ini tidak dikenakan tarif dan biaya.

Syarat dan Ketentuan Umum:

- WNI cakap hukum.
- Berusia minimal 21 tahun.
- Memiliki penghasilan dan mampu mengangsur.

Dokumen:

- Formulir Permohonan.
- Fotokopi KTP pemohon & pasangan (bila sudah menikah).
- Fotokopi Kartu Keluarga.
- Fotokopi Surat Nikah (bila sudah menikah).
- Asli slip Gaji Surat dan Keterangan Kerja (pegawai).
- Fotokopi Legalitas dan Izin Usaha dan Laporan Keuangan/Neraca Laba Rugi (wiraswasta).
- Fotokopi Ijin-ijin praktek profesi (profesional).
- Fotokopi Tabungan/Mutasi rekening, NPWP, SHM/SHGB.
- Dokumen Agunan (Copy IMB, Copy SHM, Copy PBB tahun terakhir).

Keunggulan Produk :

- Angsuran fix/tetap selama jangka waktu pembiayaan.
- Akad sesuai dengan kebutuhan nasabah.

11. BSI OTO

Produk pembiayaan berupa layanan pembiayaan kepemilikan kendaraan (mobil baru, mobil bekas dan motor baru) dengan cara mudah dan angsurannya tetap.

Keunggulan Produk:

- Sesuai Prinsip Syariah.
- Proses mudah dan cepat.
- Tenor pembiayaan sd 7 tahun.
- Fasilitas autodebet dari tabungan.
- Pricing kompetitif.
- Angsuran tetap hingga jatuh tempo.
- Jaringan layanan yang luas.
- DP mulai dari 0%.

Tarif dan Biaya:

- Biaya Admin
- Biaya Asuransi

Syarat dan Ketentuan Umum:

- WNI yang berdomisili di Indonesia.
- Jenis Profesi Nasabah adalah Pegawai tetap, Wiraswasta dan professional.
- Usia minimal 21 tahun atau sudah menikah.
- Special Price Pembiayaan BSI OTO untuk pembelian mobil baru.

12. Mitraguna Online

Produk pembiayaan tanpa agunan untuk tujuan multiguna serta dapat memberi kemudahan bagi pegawai.

Keunggulan Produk:

Kemudahan pembiayaan tanpa agunan melalui Mobile Banking dengan proses pencairan yang cepat dan tidak ribet.

Tarif dan Biaya:

- Biaya Asuransi.

- Biaya Administrasi hingga 1% .
- Biaya Materai.

Syarat dan Ketentuan Umum:

- Nasabah pegawai yang menerima penggajian melalui BSI.
- Nasabah pengguna aktif BSI Mobile.

13. BSI Umrah

Produk pembiayaan berupa fasilitas pembiayaan konsumtif untuk memenuhi kebutuhan pembelian jasa paket perjalanan ibadah umroh melalui bank yang telah bekerja sama dengan travel agent sesuai dengan prinsip syariah.

Keunggulan Produk:

- Dapat membiayai perjalanan ibadah umroh bersama keluarga.
- Umrah menggunakan travel pilihan.

Tarif dan Biaya:

- Tarif jangka waktu s/d 5 tahun: 9,56% s/d 9,84%.
- Biaya administrasi Rp 200.000.

Syarat dan Ketentuan Umum:

- WNI cakap hukum.
- Berusia minimal 21 tahun.
- Memiliki penghasilan dan mampu mengangsur.
- Melengkapi kelengkapan dokumen yang ditentukan.
- Memiliki rencana umrah melalui jasa Travel Agent yang sudah bekerjasama dengan Bank.

14. BSI Pensiun Berkah

Produk pembiayaan yang diberikan kepada para penerima manfaat pensiun bulanan dengan mengajukan diri melalui kantor cabang terdekat sesuai KTP. Penerima pensiun diantaranya yakni :

- a. Pensiunan ASN & Pensiunan Janda ASN.
- b. Pensiunan BUMN/BUMD.
- c. Pensiunan & Pensiunan Janda ASN/PNS yang belum memasuki TMT Pensiun namun telah menerima SK Pensiun.

Keunggulan Produk:

- Limit Pembiayaan s.d Rp 350 Juta.
- Tenor Panjang s.d 15 tahun.
- Angsuran Ringan dan Tetap.
- Mewujudkan beragam kebutuhan.

Tarif dan Biaya:

- Biaya Admin s.d. min 0%.
- Biaya Asuransi.

Syarat dan Ketentuan Umum:

- KTP Pemohon dan KTP Pasangan/KK (untuk yang telah menikah).
- NPWP.
- Pembiayaan Pensiun: Asli SK Pensiun/SK Pensiun Otomatis/ SK Janda.
- Pembiayaan Pra Pensiun: SK PNS/ SK Pengangkatan Terakhir.
- Payroll Gaji/Manfaat Pensiun melalui BSI.
- Dokumen pendapatan (carik/buku gaji/ buku tabungan/dokumen pendapatan lain).
- Mutasi Rekening Koran.

K. Layanan Bank Syariah

Terdapat berbagai macam layanan yang ada di Bank Syariah Indonesia yaitu layanan Digital Banking. Adapun layanan dalam Digital Banking adalah sebagai berikut :

1. BSI Mobile

Fasilitas layanan yang diberikan kepada nasabah untuk memberi kemudahan nasabah dalam bertransaksi hanya menggunakan ponsel. Biaya transaksi yang dikenakan sesuai dengan transaksi yang dilakukan.

BSI Mobile
Limit Transaksi BSI Mobile

jenis transaksi <small>(kecuali transaksi per jam)</small>	reguler		priority		register <small>(atm/call center)</small>	
	/trx	/harian	/trx	/harian	/trx	/harian
overbook	100	100	200	200	50	50
transaksi online	50	100	50	100	25	25
SKN	100	100	100	100	25	25
payment	50	50	50	100	25	25
purchase	5	10	10	20	5	5
cardless withdrawal	1	1	1	1	1	1
top up emoney	1	5	1	5	1	1

www.bankbsi.co.id
Bank Syariah Indonesia Call 14040



PT Bank Syariah Indonesia Tbk terdaftar dan diawasi oleh Otoritas Jasa Keuangan dan merupakan Peserta Perjanjian

Gambar 2.2 Limit Transaksi BSI Mobile

Keunggulan Layanan:

- Sahabat Finansial
Lebih mudah atur keuangan dengan berbagai fitur finansial BSI Mobile seperti transaksi terjadwal, manajemen kartu, dll.
- Sahabat Spiritual
Layanan Islami seperti fitur lokasi masjid, waktu shalat, dan arah kiblat membuat ibadah lebih mudah.
- Sahabat Sosial
Berbagi dengan orang terdekat di BSI Mobile melalui fitur Berbagi-Ziswaf.

Aktivasi BSI Mobile:

- Aktivasi langsung setelah berhasil buka rekening online.
- Aktivasi melalui Chatbot Aisyah atau via WhatsApp Business Bank Syariah Indonesia di nomor 0815 8411 4040.
- Aktivasi melalui Bank Syariah Indonesia Call 14040.
- Aktivasi ulang melalui fitur Minta Kode Aktivasi di BSI Mobile untuk Anda yang nomor HP nya sudah terdaftar di BSI Mobile.
- Aktivasi melalui Kantor Cabang Bank Syariah Indonesia terdekat.

Aktivasi melalui Aisyah di Whatsapp Bank Syariah Indonesia:

- Chat Aisyah melalui Whatsapp Bank Syariah Indonesia atau live chat Aisyah.
- Ketik: Aktivasi BSI Mobile.
- Silahkan isi form aktivasi, yaitu: Nomor handphone (yang sudah terdaftar), tanggal lahir, NIK KTP, dan data Anda akan dilakukan verifikasi terlebih dahulu.

- Jika data Anda sesuai, selanjutnya akan dikirimkan kode aktivasi melalui SMS untuk Anda melakukan aktivasi BSI Mobile. Pastikan pulsa anda tersedia.
- Jika aktivasi BSI Mobile Anda tidak dapat diproses, silahkan menghubungi Bank Syariah Indonesia Call 14040.

Aktivasi melalui Bank Syariah Indonesia Call:

- Hubungi Bank Syariah Indonesia Call di 14040.
- Tekan 2 untuk informasi layanan lalu tekan 3 untuk informasi produk jasa dan tekan 4 untuk informasi produk dan jasa lainnya
- Verifikasi data nasabah oleh Customer Service kami.
- Aktivasi BSI Mobile menggunakan kode aktivasi yang telah dikirim dikirim ke No HP Anda melalui SMS. Pastikan pulsa Anda tersedia.
- BSI Mobile Anda siap digunakan.

Aktivasi ulang di BSI Mobile:

- Download aplikasi BSI Mobile di Playstore dan Appstore.
- Buka aplikasi BSI Mobile, lalu pilih Sudah Memiliki Rekening.
- Ketik Minta Kode Aktivasi pada kolom search diatas atau klik burger menu (strip tiga) yang berada di pojok kiri atas lalu pilih menu Minta Kode Aktivasi.
- Kode aktivasi akan dikirim melalui SMS ke nomor HP Anda yang terdaftar di BSI Mobile. Pastikan pulsa Anda tersedia.
- Masukkan kode aktivasi yang anda terima pada menu Aktivasi. BSI Mobile anda siap digunakan.

2. Buka Rekening Online

Layanan dalam pembukaan rekening online melalui BSI Mobile adalah layanan dalam pembukaan rekening dengan mudah tanpa harus datang ke cabang. Buka rekening bisa kapan saja dan dimana saja, tanpa khawatir karena harus antri di bank dengan setoran awal dapat dilakukan melalui transfer minimal Rp100.000,-. Bank Syariah Indonesia juga berkomitmen untuk menjaga kerahasiaan data diri nasabah. Dimana PT Bank Syariah Indonesia adalah pelaku jasa keuangan yang terdaftar dan diawasi oleh OJK.

Syarat dan Ketentuan Umum:

- Memiliki kelengkapan data diri (KTP, NPWP untuk wajib pajak)
- Perangkat yang mendukung proses video call dan foto data diri.

Jenis rekening tabungan yang dapat dipilih oleh nasabah adalah sebagai berikut:

- Tabungan Easy Wadiah.
- Tabungan Easy Mudharabah.

Adapun langkah-langkah mudah dalam membuka rekening online adalah sebagai berikut :

- Download BSI Mobile di Playstore dan Appstore, selanjutnya buka aplikasi lalu klik buka rekening.
- Pilih jenis rekening tabungan.
- Upload dokumen berisi foto (KTP, NPWP untuk wajib pajak, tanda tangan) dan isi data diri.
- Lakukan video call untuk verifikasi.
- Rekening berhasil dibuat, nasabah otomatis menerima kode aktivasi dan dapat melakukan transaksi di BSI Mobile (termasuk penarikan uang tunai di ATM tanpa kartu).
- Setoran awal minimal Rp. 100.000,- bisa melalui transfer bank dan untuk kebutuhan kartu debit bisa diambil di cabang BSI terdekat.

3. Solusi Emas

Layanan yang diberikan berupa kepemilikan emas melalui BSI Mobile dengan pembelian emas mulai dari Rp50.000,-. dapat dibeli, jual, transfer, serta tarik fisik emas dan gadai emas online dengan mudah dan aman tanpa perlu datang ke cabang.

Keunggulan Layanan:

- Nasabah dapat memiliki rekening tempat menyimpan emas yang dapat di top-up, ditarik dan ditransfer cukup dari BSI Mobile.
- Solusi untuk melindungi nilai tabungan nasabah.
- Nasabah yang telah mempunyai emas di rekening e-mas tersebut, dapat memberikan emasnya kepada orang lain dengan cara transfer antar rekening e-mas secara real time.

Syarat dan Ketentuan Umum :

Nasabah yang telah memiliki rekening tabungan rupiah (Tabungan Mudharabah atau Tabungan Wadiah) serta telah aktivasi BSI Mobile.

Tarif dan Biaya :

- Biaya admin rekening emas Rp24.000/tahun (dibayarkan di awal).
- Biaya Tarik Fisik emas sesuai dengan pecahan dan keping yang dipilih Nasabah.
- Biaya penutupan rekening Rp20.000.
- PPH Pasal 22 untuk setiap transaksi beli emas sebesar 0,45% bagi Nasabah dengan NPWP yang telah terverifikasi dan 0,9% bagi Nasabah dengan NPWP yang belum terverifikasi.
- PPH Pasal 22 untuk transaksi jual emas dengan hasil penjualan >Rp10 juta sebesar 1,5% untuk Nasabah dengan NPWP telah terverifikasi dan 3% untuk Nasabah dengan NPWP belum terverifikasi.

Cara pengajuan :

- Buka rekening emas melalui BSI Mobile dan lakukan setoran awal pembukaan rekening emas.
- Selanjutnya dapat melakukan transaksi beli, jual, transfer, dan tarik fisik emas.

4. BSI QRIS

Layanan transaksi yang memberikan kemudahan dan kenyamanan kepada nasabah pengguna BSI mobile dalam bertransaksi dengan cepat, mudah, dan aman dengan menggunakan scan kode QR Code yang menggunakan QR Code Indonesia Standard (QRIS) Bank Indonesia.

Syarat dan Ketentuan Umum :

Merchant QRIS

- Menjadi nasabah.
- Mengajukan permohonan menjadi merchant QRIS.

Tarif dan Biaya :

MDR dibebankan kepada:

- Merchant Usaha Besar dan Menengah (Supermarket, Minimarket, Rumah Sakit, Biro Travel) 0,7%.
- Merchant Pendidikan 0,6%.
- SPBU 0,4%.
- Merchant Usaha Mikro, Masjid, Merchant Sosial, Lembaga Pemerintah 0%.

Cara Pengajuan :

- a. Sebagai nasabah
 - Register mobile banking.
 - Download mobile banking.
 - Aktivasi mobile banking.
- b. Sebagai Merchant
 - Register merchant.
 - Tempel stiker.
 - Register mobile banking atau internet banking.
 - Aktivasi mobile banking dan internet banking.

5. BSI Cardless Withdrawal

Pelayanan berupa penarikan uang tunai tanpa kartu melalui BSI Mobile. Tarik tunai tanpa kartu dapat dilakukan di seluruh ATM Bank Syariah Indonesia dan Indomaret. Syaratnya yaitu nasabah telah melakukan aktivasi BSI Mobile. Bebas biaya untuk tarik tunai tanpa kartu di ATM BSI dan dikenakan biaya sebesar Rp. 5.000,- untuk tarik tunai tanpa kartu di Indomaret.

Adapun langkah-langkah dalam tarik tunai tanpa kartu adalah sebagai berikut :

a. Langkah Penarikan Tunai Tanpa Kartu di ATM BSI

- Pilih menu Tarik Tunai di Mobile Banking.
- Pilih ATM BSI.
- Pilih Nominal Penarikan.
- Masukkan PIN.
- Akan muncul resi yang berisikan kode OTP.
- Selanjutnya, datang ke ATM BSI terdekat.
- Pilih menu Cardless Withdrawal pada layar ATM.
- Masukkan nomor hp dan kode OTP sesuai di resi mobile banking.
- Anda berhasil melakukan tarik tunai tanpa kartu di mesin ATM BSI.

b. Langkah Penarikan Tunai Tanpa Kartu di Indomaret

- Pilih menu Tarik Tunai di Mobile Banking.
- Pilih Indomaret.
- Pilih Nominal Penarikan.
- Masukkan PIN.
- Akan muncul resi yang berisikan kode OTP.

- Selanjutnya, datang ke Indomaret terdekat.
- Sampaikan pada kasir Indomaret bahwa Anda ingin melakukan transaksi Cashout atau penarikan tunai tanpa kartu BSI.
- Infokan pada kasir kode OTP yang didapat dari mobile banking.
- Kasir akan memproses permintaan cashout.
- Anda berhasil melakukan tarik tunai tanpa kartu di Indomaret.

6. BSI Debit Card

Layanan berupa BSI Kartu Debit yang merupakan kartu ATM dari Bank Syariah Indonesia yang dapat di gunakan untuk bertransaksi di ATM dan EDC di jaringan GPN dan International (Visa).

Tarif dan Biaya:

Biaya Admin Kartu perbulan :

a. GPN :

- Silver : Gratis
- Gold : Rp 1.000,-
- Platinum : Rp 2.000,-

b. VISA

- Silver : Rp1.000,-
- Gold : Rp 2.000,-
- Platinum : Rp 3.000,-
- Priority : Gratis

c. Biaya transaksi :

- Tarik Tunai di Jaringan ATM PRIMA dan ATMBersama : Rp 7.500,-
- Transfer di Jaringan ATM PRIMA dan ATMBersama : Rp 6.500,-
- Cek Saldo di Jaringan ATMPrima dan ATMBersama : Rp 4.000,-

Syarat dan Ketentuan Umum:

Nasabah memiliki tabungan Bank Syariah Indonesia.

7. BSI Debit OTP

Layanan berupa transaksi yang berbasis kartu debit dengan menggunakan kode OTP sebagai PIN dalam setiap penggunaan transaksinya. Adapun biaya kartu debit OTP yang dikenakan sebesar Rp. 2.000/bulan. Pendaftarannya dapat dilakukan melalui BSI Mobile. Layanan ini merupakan solusi untuk nasabah sering lupa PIN

dan kartu hilang serta nasabah juga bisa terhindar dari tindak kejahatan (skimming, hipnotis) yang dapat meminimalisir kerugian financial nasabah, seperti :

- Tidak khawatir lupa PIN karena menggunakan OTP yang dapat di request.
- Tidak khawatir kartu hilang karena kartu tidak melekat ke rekening.
- Terhindar dari Skimming, tetap aman karena kartu menggunakan OTP yang berganti.

8. BSI ATM CRM

BSI ATM CRM (Cash Recycle Machine) atau ATM Setor adalah jenis ATM untuk melayani transaksi setor tunai, tarik tunai, transfer antar bank, cek saldo serta transaksi pembayaran atau pembelian untuk semua nasabah Bank Syariah Indonesia. Bebas biaya untuk setor tunai dan adapun syarat dan ketentuan yang berlaku adalah sebagai berikut :

- a. Nasabah memiliki Kartu ATM DEBIT
- b. Limit:
 - Limit Transaksi Setor Tunai Kartu Debit GPN
 - a) Silver : 15 juta/hari
 - b) Gold : 30 juta/hari;
 - c) Platinum: 45 juta/hari;
 - d) Simpel : 15 juta/hari
 - e) Co Branding : 15 juta/hari
 - f) Tabunganku : 15 juta/hari
 - Limit Transaksi Setor Tunai Kartu Debit VISA
 - a) Silver : 15 juta/hari
 - b) Gold : 30 juta/hari
 - c) Platinum : 45 juta/hari
 - d) Priority : 45 juta/hari
- c. Maksimal setoran 50 lembar/transaksi
- d. Nasabah dapat melakukan setoran tunai untuk jenis denominasi/pecahan Rp 50.000,- dan Rp 100.000,- (rekening akan terkredit secara real time online).

Langkah-langkah dalam melakukan setor tunai:

- Masukkan Kartu ATM Debit pada mesin CRM.
- Pilih menu Setor Tunai.

- Saat *shutter* (pintu tempat uang) CRM terbuka, masukkan uang yang telah dirapikan.
- Setelah itu layar akan menunjukkan verifikasi uang yang Anda masukkan (denominasi dan jumlah uang), pastikan jumlah yang tertera di layar sesuai dengan jumlah uang yang Anda masukkan.
- Jika sudah sesuai, pilih Setor.
- Anda berhasil melakukan transaksi setor tunai.

9. BSI Aisyah

Aisyah merupakan layanan berupa Asisten Interaktif Bank Syariah Indonesia yang akan membantu memberikan informasi produk, layanan, dan promo terbaru dari Bank Syariah Indonesia. Adapun keunggulan layanan ini adalah sebagai berikut :

- Layanan informasi kepada nasabah berbasis messaging apps
- Memberikan layanan komunikasi dua arah antara nasabah maupun non nasabah
- Mengetahui informasi mengenai produk, layanan, promosi, lokasi ATM & cabang Bank Syariah Indonesia.

10. BSI Net

Layanan BSI Net merupakan layanan yang dapat memudahkan nasabah dalam mengelola transaksi bisnisnya kapanpun dan dimanapun serta kemudahan dalam bertransaksi seperti melakukan transfer secara massal dan monitoring transaksi bisa anda lakukan di BSI Net. Biaya admin BSI Net per bulan Rp 2.500 untuk nasabah perorangan dan Rp 10.000 untuk nasabah perusahaan.

Keunggulan Layanan:

- Cetak Mutasi Rekening hingga 2 Tahun.
- Limit Transaksi hingga lebih dari 1 Miliar.
- Fitur Multi User dan Batch Transfer memudahkan dalam mengelola bisnis.

Langkah-langkah Mendaftar Layanan BSI Net:

- Telah memiliki rekening Bank Syariah Indonesia
- Mengunjungi kantor cabang Bank Syariah Indonesia terdekat
- Menyertakan legalitas nasabah / perusahaan

11. BSI JadiBerkah.id

Jadiberkah.id merupakan platform crowdfunding untuk Zakat, Infaq, Shodaqoh dan Wakaf. Layanan ini memiliki keunggulan seperti transparansi dalam monitoring transaksi dan penghimpunan dana ziswaf, terdapat lebih dari 50 pilihan program untuk menyalurkan zakat, infaq, sadaqah, dan wakaf, dan terdapat lebih dari 20 mitra penyalur ziswaf telah bergabung dengan jadiberkah.id.

Adapun cara registrasi layanan jadiberkah.id adalah sebagai berikut :

- a. Sebagai Donatur :
 - Membuka web jadiberkah.id
 - Klik Daftar
 - Isi Form Registrasi
 - Mendapat Informasi User dan Password melalui email atau no.hp
 - Login
- b. Sebagai Mitra :
 - Datang ke cabang terdekat
 - Mengajukan permohonan pendaftaran mitra jadiberkah.id
 - Mengisi Form Pendaftaran dan PKS Mitra dengan BSI
 - Mendapat User dan Password
 - Login

12. BSI Merchant Business

Layanan berupa EDC Bank Syariah Indonesia merupakan layanan yang disediakan oleh Bank Syariah Indonesia kepada nasabah yang memiliki usaha guna memberikan kemudahan transaksi pembayaran kartu ATM Debit kepada pelanggannya. Keunggulan pada layanan ini yaitu menambah alternatif metode pembayaran customer, transaksi dapat menggunakan kartu ATM DEBIT dan QRIS, serta menyediakan transaksi yang lebih praktis dan nyaman. Syarat dalam pengajuan layanan ini adalah nasabah memiliki tabungan/simpanan Bank Syariah Indonesia.

Adapun cara-cara pengajuannya adalah sebagai berikut :

- Calon Merchant mengajukan permohonan melalui kantor cabang BSI dengan mengisi formulir Aplikasi Merchant

- Melengkapi dan memenuhi persyaratan kelengkapan dokumen sesuai jenis usaha merchant dan memenuhi persyaratan sebagai merchant.
- Memiliki rekening tabungan/giro.

L. Akad-akad Bank Syariah Indonesia

Akad-akad yang terdapat di Bank Syariah Indonesia adalah sebagai berikut³:

1. Akad Wadi'ah

Perjanjian antara nasabah dan bank dengan adanya kewajiban bagi bank untuk mengembalikan dana atau barang titipan sewaktu-waktu. Terdapat dua jenis akad wadi'ah adalah sebagai berikut:

- **Wadi'ah Yad Amanah**
Bank tidak bertanggungjawab atas kehilangan dan kerusakan yang terjadi pada barang titipan selama bukan akibat dari kelalaian atau kecerobohan bank dalam memelihara titipan tersebut.
- **Wadi'ah Yad Dhamanah**
Bank dapat memanfaatkan barang titipan tersebut dengan seizin pemiliknya dan menjamin untuk mengembalikan titipan tersebut secara utuh setiap saat, saat si pemilik atau nasabah menghendakinya.

2. Akad Mudharabah

Perjanjian pembiayaan/ penanaman dana dari nasabah (shahibul maal) kepada bank (mudharib) untuk melakukan kegiatan usaha tertentu yang sesuai syariah, dengan pembagian hasil usaha antara kedua belah pihak berdasarkan nisbah yang telah disepakati sebelumnya. Terdapat dua jenis mudharabah adalah sebagai berikut:

- **Mudharabah Al-Muqayyadah**
Adanya kerjasama antara dua belah pihak dimana nasabah menyediakan modal dan memberikan kewenangan terbatas kepada bank dalam menentukan jenis dan tempat investasi, dimana keuntungan dan kerugian dibagi menurut kesepakatan di muka.
- **Mudharabah Al-Mutlaqah**

³ Bank Syariah Indonesia, "Istilah Perbankan Syariah", <https://www.bankbsi.co.id/news-update/edukasi/istilah-perbankan-syariah>, (diakses pada 22 Januari 2022)

Adanya kerjasama antara dua belah pihak dimana nasabah menyediakan modal dan memberikan kewenangan penuh kepada bank dalam menentukan jenis dan tempat investasi, sedangkan keuntungan dan kerugian dibagi menurut kesepakatan diawal.

3. Akad Musyarakah

Perjanjian pembiayaan/penanaman dana dari dua atau lebih pemilik dana untuk menjalankan usaha tertentu sesuai syariah dengan pembagian hasil usaha antara kedua belah pihak berdasarkan nisbah yang disepakati, sedangkan pembagian kerugian berdasarkan proporsi modal masing-masing.

4. Akad Murabahah

Perjanjian pembiayaan berupa transaksi jual beli suatu barang sebesar harga perolehan barang ditambah dengan margin dan waktu pengembalian yang disepakati oleh para pihak, dimana penjual menginformasikan terlebih dahulu harga perolehan ke pembeli.

5. Akad Salam

Perjanjian pembiayaan berupa transaksi jual beli barang dimana nasabah memberikan uang terlebih dahulu secara penuh terhadap barang yang dibeli dengan spesifikasi yang sudah disebutkan sebelumnya dan pengantaran barang dilakukan kemudian.

6. Akad Istishna'

Perjanjian pembiayaan transaksi jual beli barang dalam bentuk pemesanan pembuatan barang dengan kriteria dan persyaratan tertentu yang disepakati oleh para pihak termasuk juga dengan mekanisme pembayaran sesuai dengan kesepakatan. Bank memenuhi pesanan nasabah dengan memberikan pekerjaannya kepada pihak lain.

7. Akad Qard

Perjanjian pembiayaan untuk transaksi pinjam meminjam dana tanpa adanya imbalan dengan kewajiban pihak nasabah hanya mengembalikan pokok pinjaman secara sekaligus atau cicilan dalam jangka waktu tertentu. Biasanya ini untuk pembiayaan dana talangan dengan jangka waktu yang relatif pendek.

8. Akad Ijarah

Perjanjian pembiayaan dalam transaksi sewa menyewa atas suatu barang atau jasa antara pemilik obyek sewa termasuk kepemilikan hak pakai atas obyek sewa dengan penyewa untuk mendapatkan imbalan atas obyek sewa yang disewakan.

9. Akad Ar-Rahnu

Akad penjaminan dan pengikat saat hak penguasaan atas barang jaminan berpindah tangan. Dalam akad ini menjadikan barang yang mempunyai nilai ekonomis sebagai jaminan hutang. Akad Ar-Rahnu tidak terjadi pemindahan kepemilikan atas barang jaminan. Pemindahan kepemilikan atas barang hanya terjadi dalam kondisi tertentu sebagai efek atau akibat dari kontrak.

10. Akad Hawalah

Akad pemindahan nasabah kepada bank untuk membantu nasabah mendapatkan modal tunai agar dapat melanjutkan produksinya dan bank mendapat imbalan atas jasa pemindahan piutang tersebut.

11. Akad Kafalah

Akad pemberian garansi/jaminan oleh pihak bank kepada nasabah untuk menjamin pelaksanaan proyek dan pemenuhan kewajiban tertentu oleh pihak yang dijamin.

12. Nisbah

Pembagian keuntungan usaha atau porsi bagi hasil bagi masing-masing pihak yang besarnya ditetapkan berdasarkan kesepakatan.

13. Margin

Besarnya keuntungan yang disepakati antara bank dan nasabah atas transaksi pembiayaan dengan akad jual beli (murabahah). Margin pembiayaan bersifat tetap sepanjang jangka waktu pembiayaan.

14. Akad Wakalah

Akad perwakilan antara kedua belah pihak dimana nasabah memberikan kuasa kepada bank untuk mewakili dirinya melakukan pekerjaan atau jasa tertentu.

15. Bai'al Muthlaq

Akad jual beli biasa, dimana adanya pertukaran barang dengan uang. Jual beli ini terdapat pada semua produk yang didasarkan pada transaksi jual beli.

16. Muqayyad

Jual beli dengan pertukaran antara barang dengan barang (barter). Jual beli semacam ini bisa untuk ekspor yang tidak bisa menghasilkan mata uang asing (valas).

17. Sharf

Jual beli mata uang asing yang saling berbeda, seperti Rupiah dengan Dolar, Dolar dengan Yen. Sharf dilakukan dalam bentuk Bank Notes dan transfer, dengan menggunakan nilai kurs yang berlaku pada saat transaksi.



BAB III

HASIL DAN PEMBAHASAN

A. Kegiatan Harian PKL

Kegiatan harian yang dilakukan oleh penulis selama Praktik Kerja Lapangan (PKL) di BSI KCP Tangerang Cikupa 1 yang dimulai Senin, 23 Agustus 2021 s.d Jumat 23 November 2021, sebagai berikut :

NO	HARI, TANGGAL	KEGIATAN
1.	Senin, 23 Agustus 2021	<ol style="list-style-type: none">1. Doa pagi2. Perkenalan diri kepada seluruh pegawai BSI KCP Tangerang Cikupa 13. Mengisi surat pernyataan magang4. Membantu merapihkan dokumen SPCH walakah5. Membantu menstempel verifikasi TTD nasabah6. Membantu melengkapi isi formulir nasabah
2.	Selasa, 24 Agustus 2021	<ol style="list-style-type: none">1. Doa pagi2. Membantu merapihkan dokumen transaksi nasabah3. Membantu nasabah dalam aktivasi BSI <i>Mobile</i>4. Membantu menyusun formulir pembukaan rekening5. Membantu menstempel verifikasi TTD nasabah6. Membantu melengkapi isi formulir nasabah
3.	Rabu, 25 Agustus 2021	<ol style="list-style-type: none">1. Doa pagi2. Membantu membuat formulir permohonan iDeb3. Membantu nasabah aktivasi BSI <i>Mobile</i>4. Membantu merapihkan buku tabungan5. Membantu menstempel verifikasi TTD nasabah6. Membantu melengkapi isi formulir nasabah

4.	Kamis, 26 Agustus 2021	<ol style="list-style-type: none"> 1. Doa pagi 2. Membantu merapihkan dokumen (formulir deposito, surat-surat bank) 3. Membantu menstempel dan memberi stiker BSI pada buku tabungan 4. Membantu menstempel verifikasi TTD nasabah 5. Membantu melengkapi isi formulir nasabah
5.	Jumat, 27 Agustus 2021	<ol style="list-style-type: none"> 1. Dzikir bersama 2. Membuat tanda terima kartu ATM 3. Membantu menstempel verifikasi TTD nasabah dan membantu melengkapi isi formulir nasabah 4. Membantu memberi informasi pengambilan kartu ATM kepada nasabah dengan menghubungi nasabah
6.	Senin, 30 Agustus 2021	<ol style="list-style-type: none"> 1. Doa pagi 2. Membantu teller melipat ban uang 3. Membantu mengurutkan kartu ATM sesuai no kartu 4. Membantu menstempel verifikasi TTD nasabah 5. Membantu melengkapi isi formulir nasabah
7.	Selasa, 31 Agustus 2021	<ol style="list-style-type: none"> 1. Doa pagi 2. Brifing dengan Pak Danang selaku Kepala Cabang 3. Membantu menstempel verifikasi TTD nasabah 4. Membantu melengkapi isi formulir nasabah
8.	Rabu, 01 September 2021	<ol style="list-style-type: none"> 1. Doa pagi 2. Brifing dengan Pak Danang selaku Kepala Cabang 3. Membantu membuat tanda terima kartu ATM 4. Membantu menstempel verifikasi TTD nasabah 5. Membantu melengkapi isi formulir nasabah
9.	Kamis, 02 September 2021	<ol style="list-style-type: none"> 1. Doa pagi 2. Membantu menstempel verifikasi TTD nasabah 3. Membantu melengkapi isi formulir nasabah
10.	Jumat, 03 September 2021	<ol style="list-style-type: none"> 1. Tadarus surat Al-Kahfi 2. Membantu menstempel verifikasi TTD nasabah 3. Membantu melengkapi isi formulir nasabah

11.	Senin, 06 September 2021	<ol style="list-style-type: none"> 1. Doa pagi 2. Membantu menstempel verifikasi TTD nasabah 3. Membantu melengkapi isi formulir nasabah 4. Membaca informasi produk tabungan BSI melalui web BSI
12.	Selasa, 07 September 2021	<ol style="list-style-type: none"> 1. Doa pagi 2. Brifing dengan Pak Danang selaku Kepala Cabang 3. Membantu menstempel verifikasi TTD nasabah 4. Memfotokopi KTP dan NPWP nasabah
13.	Rabu, 08 September 2021	<ol style="list-style-type: none"> 1. Doa pagi 2. Membantu menstempel verifikasi TTD nasabah 3. Membantu melengkapi isi formulir nasabah
14.	Kamis, 09 September 2021	<ol style="list-style-type: none"> 1. Doa pagi 2. Membantu menstempel verifikasi TTD nasabah 3. Membantu melengkapi isi formulir nasabah
15.	Jumat, 10 September 2021	<ol style="list-style-type: none"> 1. Dzikir bersama 2. Membantu mengisi formulir restrukturisasi pembiayaan nasabah
16.	Senin, 13 September 2021	<ol style="list-style-type: none"> 1. Doa pagi 2. Membantu menyusun formulir pembukaan rekening 3. Membantu menstempel verifikasi TTD nasabah 4. Membantu melengkapi isi formulir nasabah
17.	Selasa, 14 September 2021	<ol style="list-style-type: none"> 1. Doa pagi 2. Brifing dengan pihak Audit 3. Membantu menstempel verifikasi TTD nasabah 4. Membantu melengkapi isi formulir nasabah
18.	Rabu, 15 September 2021	<ol style="list-style-type: none"> 1. Doa pagi 2. Membantu merapihkan dokumen nasabah sesuai tanggalnya 3. Membantu menstempel verifikasi TTD nasabah 4. Membantu melengkapi isi formulir nasabah
19.	Kamis, 16 September 2021	<ol style="list-style-type: none"> 1. Doa pagi 2. Membantu melengkapi data berita acara akad, laporan hasil kunjungan, memo pencairan, dan surat pernyataan
20.		<ol style="list-style-type: none"> 1. Tadarus surat Al-Kahfi

	Jumat, 17 September 2021	<ol style="list-style-type: none"> 2. Membantu melengkapi data berita acara akad, laporan hasil kunjungan, surat pernyataan, permohonan restrukturisasi, 3. Membantu <i>input</i> pendapatan nasabah di Excel 4. Membantu menstampel verifikasi TTD nasabah 5. Membantu melengkapi isi formulir nasabah
21.	Senin, 20 September 2021	<ol style="list-style-type: none"> 1. Doa pagi 2. <i>Sharing</i> materi dari <i>frontliner</i> tentang pembukaan deposito melalui <i>BSI Mobile</i> 3. Membantu membuat tanda terima kartu ATM 4. Membantu menstampel verifikasi TTD nasabah 5. Membantu melengkapi isi formulir nasabah
22.	Selasa, 21 September 2021	<ol style="list-style-type: none"> 1. Doa pagi 2. <i>Sharing</i> materi dari <i>marketing</i> tentang produk Mikro KUR 3. Membantu menstampel verifikasi TTD nasabah 4. Membantu melengkapi isi formulir nasabah
23.	Rabu, 22 September 2021	<ol style="list-style-type: none"> 1. Doa pagi 2. <i>Sharing</i> materi bahasa Inggris (<i>English day</i>) 3. Membuat surat permohonan iDeb 4. Membantu mengisis formulir permohonan pembiayaan mikro 5. Membantu menstampel verifikasi TTD nasabah 6. Membantu melengkapi isi formulir nasabah
24.	Kamis, 23 September 2021	<ol style="list-style-type: none"> 1. Doa pagi 2. Membahas mengenai aturan pakaian Teller & <i>Customer Service</i> 3. Membantu merapihkan dokumen SPCH wakalah dan berita acara penarikan & pengisian uang ATM 4. Membantu mengubah tanggal <i>cctv</i> 5. Membantu menstampel verifikasi TTD nasabah 6. Membantu melengkapi isi formulir nasabah
25.	Jumat, 24 September 2021	<ol style="list-style-type: none"> 1. Doa pagi 2. Membantu menstampel verifikasi TTD nasabah 3. Membantu melengkapi isi formulir nasabah

26.	Senin, 27 September 2021	<ol style="list-style-type: none"> 1. Doa pagi 2. <i>Sharing</i> materi dari <i>frontliner</i> tentang produk spesial <i>gift</i> untuk tabungan haji 3. Membantu mengisi formulir pembukaan rekening nasabah 4. <i>Scan</i> dokumen nasabah
27.	Selasa, 28 September 2021	<ol style="list-style-type: none"> 1. Doa pagi 2. Membantu melipat ban uang 3. Membantu menstempel verifikasi TTD nasabah 4. Membantu melengkapi isi formulir nasabah
28.	Rabu, 29 September 2021	<ol style="list-style-type: none"> 1. Doa pagi 2. <i>Scan</i> dokumen nasabah 3. Membantu melipat ban uang
29.	Kamis, 30 September 2021	<ol style="list-style-type: none"> 1. Doa pagi 2. <i>Scan</i> dokumen nasabah 3. Membantu <i>input</i> pendapatan nasabah di Excel
30.	Jumat, 01 Oktober 2021	<ol style="list-style-type: none"> 1. Tadarus surat Al-Kahfi 2. Membantu membuat tanda terima kartu ATM 3. Membantu meresume daftar fasilitas pinjaman bank lain calon nasabah KPR berdasarkan SLIK OJK ke dalam excel 4. Membantu menstempel verifikasi TTD nasabah 5. Membantu melengkapi isi formulir nasabah
31.	Senin, 04 Oktober 2021	<ol style="list-style-type: none"> 1. Doa pagi 2. <i>Sharing</i> tentang tabungan junior 3. Membantu <i>input</i> pendapatan nasabah di Excel 4. Membantu menstempel verifikasi TTD nasabah 5. Membantu melengkapi isi formulir nasabah
32.	Selasa, 05 Oktober 2021	<ol style="list-style-type: none"> 1. Doa pagi 2. Membantu menyusun formulir pembukaan rekening 3. <i>Scan</i> dokumen nasabah 4. Membantu menstempel verifikasi TTD nasabah 5. Membantu melengkapi isi formulir nasabah

33.	Rabu, 06 Oktober 2021	IZIN (Mengurus perubahan data di bank lain)
34.	Kamis, 07 Oktober 2021	<ol style="list-style-type: none"> 1. Doa pagi 2. Membantu membuat surat keterangan lunas dan bukti serah terima jaminan 3. Membantu <i>input BI Cheking</i> 4. Membantu <i>input</i> pendapatan nasabah di Excel dan membantu meresume daftar fasilitas pinjaman bank lain calon nasabah KPR berdasarkan SLIK OJK ke dalam Excel
35.	Jumat, 08 Oktober 2021	<ol style="list-style-type: none"> 1. Dzikir bersama 2. Membantu membuat formulir permohonan iDeb
36.	Senin, 11 Oktober 2021	<ol style="list-style-type: none"> 1. Doa pagi 2. Membantu membuat formulir permohonan iDeb 3. Membantu <i>input BI Cheking</i> 4. Membantu teller merapihkan ruangnya 5. Membantu menstempel verifikasi TTD nasabah 6. Membantu melengkapi isi formulir nasabah
37.	Selasa, 12 Oktober 2021	<ol style="list-style-type: none"> 1. Membantu mengisi formulir permohonan pembiayaan mikro dan surat keterangan fasilitas kur 2. <i>Scan dokumen nasabah</i> 3. Membantu menstempel verifikasi TTD nasabah 4. Membantu melengkapi isi formulir nasabah
38.	Rabu, 13 Oktober 2021	<ol style="list-style-type: none"> 1. Doa pagi 2. Membantu memeriksa dokumen nasabah yang mengajukan pembiayaan 3. Membantu membuat kolom foto jaminan dan usaha nasabah 4. <i>Scan dokumen nasabah</i>
39.	Kamis, 14 Oktober 2021	<ol style="list-style-type: none"> 1. Doa pagi 2. <i>Sharing</i> tentang <i>telemarketing</i> dengan menjaga hubungan baik dengan nasabah 3. Membantu merapihkan berkas-berkas nasabah 4. Membantu mengisi formulir pembiayaan mikro

		<ol style="list-style-type: none"> 5. Membantu membuat formulir permohonan iDeb 6. <i>Scan</i> dokumen nasabah
40.	Jumat, 15 Oktober 2021	<ol style="list-style-type: none"> 1. Tadarus surat Al-Kahfi 2. Membantu <i>input</i> pendapatan nasabah di Excel 3. Membantu menstempel verifikasi TTD nasabah 4. Membantu melengkapi isi formulir nasabah
41.	Senin, 18 Oktober 2021	<ol style="list-style-type: none"> 1. Doa pagi 2. Membantu mengisi formulir pembukaan rekening nasabah 3. Membantu menstempel verifikasi TTD nasabah 4. Membantu melengkapi isi formulir nasabah
42.	Selasa, 19 Oktober 2021	<ol style="list-style-type: none"> 1. Doa pagi 2. <i>Scan</i> dokumen nasabah 3. Membantu <i>input</i> pendapatan nasabah di Excel 4. Membantu menstempel verifikasi TTD nasabah dan membantu melengkapi isi formulir nasabah
43.	Rabu, 20 Oktober 2021	LIBUR TANGGAL MERAH
44.	Kamis, 21 Oktober 2021	<ol style="list-style-type: none"> 1. Doa pagi 2. <i>Scan</i> dokumen nasabah 3. Membantu membuat formulir permohonan iDeb 4. Membantu menstempel verifikasi TTD nasabah 5. Membantu melengkapi isi formulir nasabah
45.	Jumat, 22 Oktober 2021	<ol style="list-style-type: none"> 1. Pengajian bersama dengan Ust. Wijayanto melalui ZOOM 2. Membantu merapihkan berkas-berkas nasabah sesuai tanggalnya 3. <i>Scan</i> dokumen nasabah 4. Membantu membuat kolom foto akad nasabah 5. Membantu <i>Customer Service</i> membuat berbagai macam formulir (surat referensi, pengaktifan Rek. <i>Dormant</i>, dan permintaan naik limit transaksi)

46.	Senin, 25 Oktober 2021	<ol style="list-style-type: none"> 1. Doa pagi 2. Membuat surat pernyataan dan pipeline 3. Membantu menstempel verifikasi TTD nasabah 4. Membantu melengkapi isi formulir nasabah
47.	Selasa, 26 Oktober 2021	<ol style="list-style-type: none"> 1. Doa pagi 2. Membantu merapihkan dokumen berita acara penarikan & pengisian uang ATM 3. <i>Scan</i> dokumen nasabah 4. Membantu membuat formulir permohonan iDeb 5. Membantu menstempel verifikasi TTD nasabah 6. Membantu melengkapi isi formulir nasabah
48.	Rabu, 27 Oktober 2021	<ol style="list-style-type: none"> 1. Doa pagi 2. Membantu <i>Customer Service</i> membuat berbagai macam formulir (pencetakan mutasi rekening, <i>reissue pin</i>, dan <i>standing instruction</i>) 3. Membantu mengisi formulir pembukaan rekening nasabah 4. <i>Scan</i> dokumen nasabah 5. Membantu menstempel verifikasi TTD nasabah 6. Membantu melengkapi isi formulir nasabah
49.	Kamis, 28 Oktober 2021	<ol style="list-style-type: none"> 1. Doa pagi 2. Membantu <i>Customer Service</i> membuat berbagai macam formulir (penghentian <i>standing instruction</i>, pernyataan membebaskan bank, dan pernyataan pembatalan) 3. Memfotokopi dokumen akad nasabah 4. Membantu menstempel verifikasi TTD nasabah 5. Membantu melengkapi isi formulir nasabah
50.	Jumat, 29 Oktober 2021	<ol style="list-style-type: none"> 1. ZOOM dengan BSI pusat 2. Membantu membuat formulir permohonan iDeb 3. Membantu <i>input BI Cheking</i> 4. Kunjungan dosen ke BSI KCP Tangerang Cikupa 1 5. Membantu menstempel verifikasi TTD nasabah 6. Membantu melengkapi isi formulir nasabah 7. Membantu membuat kolom foto akad nasabah

51.	Senin, 01 November 2021	<ol style="list-style-type: none"> 1. Doa pagi 2. <i>Costomer day</i> 3. Membantu mengisi formulir pembukaan rekening haji 4. Membantu menstempel verifikasi TTD nasabah 5. Membantu melengkapi isi formulir nasabah 6. Membantu menstempel logo BSI pada buku tabungan 7. Membantu <i>input</i> pendapatan nasabah di Excel dan membantu meresume daftar fasilitas pinjaman bank lain calon nasabah KPR berdasarkan SLIK OJK
52.	Selasa, 02 November 2021	<ol style="list-style-type: none"> 1. Doa pagi 2. Membantu <i>Customer Service</i> yang sedang melayani nasabah 3. Membantu menstempel verifikasi TTD nasabah 4. Membantu melengkapi isi formulir nasabah 5. Membantu <i>input</i> pendapatan nasabah di Excel dan membantu meresume daftar fasilitas pinjaman bank lain calon nasabah KPR berdasarkan SLIK OJK
53.	Rabu, 03 November 2021	IZIN (Ada keperluan)
54.	Kamis, 04 November 2021	<ol style="list-style-type: none"> 1. Doa pagi 2. Membantu nasabah dalam membuka rekening 3. Membantu menstempel verifikasi TTD nasabah 4. Membantu melengkapi isi formulir nasabah
55.	Jumat, 05 November 2021	<ol style="list-style-type: none"> 1. Tadarus surat Al-Kahfi 2. Membantu mengisi formulir pembiayaan mitraguna 3. Membantu membuat formulir permohonan iDeb 4. Membantu menstempel verifikasi TTD nasabah 5. Membantu melengkapi isi formulir nasabah 6. Mencoba melakukan transaksi setor tunai melalui webform BSI

56.	Senin, 08 November 2021	<ol style="list-style-type: none"> 1. Doa pagi 2. Membantu <i>input</i> pendapatan nasabah di Excel dan membantu meresume daftar fasilitas pinjaman bank lain calon nasabah KPR berdasarkan SLIK OJK 3. Membantu menstempel verifikasi TTD nasabah 4. Membantu melengkapi isi formulir nasabah
57.	Selasa, 09 November 2021	<ol style="list-style-type: none"> 1. Doa pagi 2. Membantu melipat ban uang 3. Membantu <i>input</i> pendapatan nasabah di Excel dan membantu meresume daftar fasilitas pinjaman bank lain calon nasabah KPR berdasarkan SLIK OJK 4. Membantu menstempel verifikasi TTD nasabah 5. Membantu melengkapi isi formulir nasabah
58.	Rabu, 10 November 2021	<ol style="list-style-type: none"> 1. Doa pagi 2. Membantu membuat formulir permohonan iDeb 3. Membantu <i>input</i> BI <i>Cheking</i> 4. Membantu menstempel verifikasi TTD nasabah 5. Membantu melengkapi isi formulir nasabah
59.	Kamis, 11 November 2021	<ol style="list-style-type: none"> 1. Doa pagi 2. Membantu merapihkan dokumen SPCH wakalah dan berita acara penarikan & pengisian uang ATM 3. Membantu <i>input</i> pendapatan nasabah di Excel dan membantu meresume daftar fasilitas pinjaman bank lain calon nasabah KPR berdasarkan SLIK OJK 4. Membantu menstempel verifikasi TTD nasabah 5. Membantu melengkapi isi formulir nasabah
60.	Jumat, 12 November 2021	<ol style="list-style-type: none"> 1. Dzikir bersama 2. Membantu <i>input</i> pendapatan nasabah di Excel dan membantu meresume daftar fasilitas pinjaman bank lain calon nasabah KPR berdasarkan SLIK OJK 3. Membantu mengisi formulir pembukaan rekening nasabah 4. Membantu menstempel verifikasi TTD nasabah 5. Membantu melengkapi isi formulir nasabah

61.	Senin, 15 November 2021	<ol style="list-style-type: none"> 1. Doa pagi 2. Membantu <i>input</i> pendapatan nasabah di Excel dan membantu meresume daftar fasilitas pinjaman bank lain calon nasabah KPR berdasarkan SLIK OJK 3. Membantu membuat formulir permohonan iDeb 4. Membantu <i>input</i> BI <i>Cheking</i> 5. Membantu menstempel verifikasi TTD nasabah 6. Membantu melengkapi isi formulir nasabah
62.	Selasa, 16 November 2021	<ol style="list-style-type: none"> 1. Doa pagi 2. Membantu membuat formulir permohonan iDeb 3. Membantu <i>input</i> BI <i>Cheking</i> 4. Mencetak SLIK OJK 5. Membantu <i>input</i> pendapatan nasabah di Excel dan membantu meresume daftar fasilitas pinjaman bank lain calon nasabah KPR berdasarkan SLIK OJK 6. Membantu menstempel verifikasi TTD nasabah 7. Membantu melengkapi isi formulir nasabah
63.	Rabu, 17 November 2021	<ol style="list-style-type: none"> 1. Doa pagi 2. Membantu <i>input</i> pendapatan nasabah di Excel dan membantu meresume daftar fasilitas pinjaman bank lain calon nasabah KPR berdasarkan SLIK OJK 3. Membantu membuat formulir permohonan iDeb 4. Membantu <i>input</i> BI <i>Cheking</i> 5. Membantu menstempel verifikasi TTD nasabah 6. Membantu melengkapi isi formulir nasabah
64.	Kamis, 18 November 2021	<ol style="list-style-type: none"> 1. Doa pagi 2. Membantu <i>input</i> pendapatan nasabah di Excel dan membantu meresume daftar fasilitas pinjaman bank lain calon nasabah KPR berdasarkan SLIK OJK 3. Membantu membuat formulir permohonan iDeb 4. Membantu <i>input</i> BI <i>Cheking</i>

65.	Jumat, 19 November 2021	<ol style="list-style-type: none"> 1. Dzikir bersama 2. Mencetak SLIK OJK 3. <i>Scan</i> dokumen nasabah 4. Memfotokopi dokumen akad nasabah 5. Membantu menstempel verifikasi TTD nasabah
66.	Senin, 22 November 2021	<ol style="list-style-type: none"> 1. <i>Scan</i> dokumen nasabah 2. Membantu mengisi formulir pembukaan rekening nasabah 3. Membantu merapihkan dokumen SPCH wakalah dan berita acara penarikan & pengisian uang ATM 4. Membantu <i>input</i> pendapatan nasabah di Excel 5. Membantu menstempel verifikasi TTD nasabah 6. Membantu melengkapi isi formulir nasabah
67.	Selasa, 23 November 2021	<ol style="list-style-type: none"> 1. Membantu <i>input</i> pendapatan nasabah di Excel dan membantu meresume daftar fasilitas pinjaman bank lain calon nasabah KPR berdasarkan SLIK OJK ke dalam Excel 2. Membantu membuat formulir permohonan iDeb 3. Membantu <i>input</i> BI <i>Cheking</i> 4. Mencetak SLIK OJK

B. Job Description

PKL dilaksanakan di Bank Syariah Indonesia (BSI) KCP Tangerang Cikupa 1 dimulai pada tanggal 23 Agustus 2021 sampai dengan 23 November 2021. Dalam pelaksanaan PKL, mahasiswa harus mengikuti tata tertib yang telah ditetapkan pada Bank Syariah Indonesia (BSI) KCP Tangerang Cikupa 1, seperti: berpakaian sopan, tidak ketat, bersikap sopan santun, mematuhi jadwal masuk dan jadwal pulang, tetap menjaga kesehatan, menggunakan Masker dan menjaga nama baik bank juga menjaga kerahasiaan data nasabah. Penulis juga diberikan tugas oleh pihak bank yang ditempatkan pada tiga divisi, yaitu divisi *Front Liner*, *Back Office*, dan *Financing Operation*.

Adapun tugas-tugas yang diberikan oleh tiap divisi, sebagai berikut:

1. *Front Liner*

a) *Customer Service* (CS):

- Membantu nasabah dalam mengaktifkan BSI Mobile.

- Melakukan pengecekan data pada formulir nasabah dan melengkapinya apabila terdapat data yang belum diisi.
- Melakukan verifikasi TTD untuk memastikan TTD nasabah sesuai dengan KTP.
- Membuat formulir atau surat pernyataan yang akan digunakan oleh CS apabila nasabah mengajukan permintaan seperti pengaktifan rekening dormant, penghentian *standing instruction*, dan lainnya.
- Membuat daftar kartu sesuai dengan nomor pada kartu ATM.
- Menghubungi nasabah untuk memberi informasi terkait kartu ATM milik nasabah.

b) Teller:

- Menyusun dokumen SPCH Wakalah milik nasabah sesuai dengan tanggalnya.
- Menyusun berita acara dan pengisian uang ATM sesuai dengan kodenya.
- Menyusun ban uang yang akan digunakan oleh teller apabila ada nasabah yang ingin melakukan penarikan uang secara langsung atau menukar uang di bank.

2. *Back Office*

- Menyusun formulir dalam pembukaan rekening yang nantinya akan diisi oleh nasabah.
- Merapihkan dokumen-dokumen nasabah yang telah melakukan transaksi.
- Memberi stiker logo BSI pada buku tabungan Mandiri Syariah dikarenakan ketersediaan buku tabungan sebelum merger masih banyak.
- Memberi stampel logo BSI pada buku tabungan yang terdapat di bank.

3. *Financing Operation.*

a) *Unit marketing Micro*

- Melengkapi isi formulir restrukturisasi pembiayaan milik nasabah.
- Melengkapi data berupa berita acara akad, laporan hasil kunjungan, dan surat pernyataan untuk diberikan kepada nasabah saat dilaksanakannya akad.
- Membuat surat permohonan iDep yang akan diberikan kepada *Branch Operation Service Manager (BOSM)* untuk diotorisasi.
- Melakukan *input* data nasabah melalui *Bi Cheking* untuk mengetahui apakah nasabah memiliki tanggungan dan/atau mengetahui kelancaran nasabah dalam membayar tanggungannya.

- Mencetak hasil Bi *Cheking* berupa SLIK OJK.
- Mengisi formulir permohonan pembiayaan mikro.
- Membuat kolom hasil kunjungan pihak bank ke nasabah serta agunannya.

b) Unit Marketing Griya

- Memeriksa kelengkapan berkas nasabah.
- Mengisi formulir permohonan pembiayaan mitra guna milik nasabah.
- Menyusun berkas-berkas yang harus dilampirkan oleh nasabah.
- Melakukan Bi *Cheking* dan mencetak SLIK OJK.
- Merapihkan berkas-berkas nasabah KPR sesuai dengan urutan di dalam lemari arsip pembiayaan.

c) Unit Analisis Pembiayaan

- Memasukkan data hasil pendapatan nasabah ke dalam excel berdasarkan slip gaji 3 bulan terakhir guna menganalisis dana calon nasabah yang ingin melakukan pembiayaan
- Memasukkan daftar fasilitas pinjaman nasabah berdasarkan SLIK OJK ke dalam excel guna mengetahui tanggungan yang ada pada calon nasabah pembiayaan tersebut.
- Menyimpan dokumen-dokumen persyaratan nasabah melalui sistem *wize pro* BSI termasuk (data pribadi, data pasangan, dan dokumen-dokumen lainnya) ke data cabang BSI KCP Tangerang Cikupa 1.



BAB IV

PENUTUP

A. Kesimpulan

Kegiatan Praktik Kerja Lapangan (PKL) merupakan wadah bagi mahasiswa untuk melakukan pengamatan secara langsung terhadap kegiatan yang terdapat di lembaga keuangan syariah guna untuk mengetahui suatu sistem yang berjalan dalam suatu pekerjaan tersebut dengan membandingkan teori yang sudah dipelajari di bangku perkuliahan dengan dunia kerja yang sesungguhnya. PKL juga menjadi kegiatan wajib di tiap perguruan tinggi guna menghasilkan mahasiswa yang memiliki daya saing tinggi serta menjadikan mahasiswa sebagai lulusan yang siap ketika terjun langsung ke dunia kerja atau masyarakat. Penulis melaksanakan PKL di BSI KCP Tangerang Cikupa 1. Banyak hal baru yang dapat dijadikan sebagai pembelajaran serta pengalaman yang didapat selama PKL berlangsung. PKL ini juga dapat dijadikan sebagai bekal bagi penulis saat akan terjun langsung ke dunia kerja yang sesungguhnya.

B. Saran

Adapun saran selama kegiatan Praktik Kerja Lapangan (PKL) ini berlangsung, yang pertama saran untuk penulis diharapkan saat sudah memasuki dunia bekerja lebih bisa teliti agar tidak mengulangi suatu pekerjaan, fokus pada pekerjaannya agar dapat menyelesaikan tugas sesuai targetnya, serta disiplin untuk menghargai suatu pekerjaan.

Saran untuk fakultas yakni diharapkan untuk selalu berhubungan baik dengan tempat-tempat PKL yang dilaksanakan oleh mahasiswa khususnya pada tempat PKL penulis yang berada di BSI KCP Tangerang Cikupa 1, serta pemberian informasi dan pembekalan PKL diadakan lebih awal agar mahasiswa dapat mencari tempat PKL dari jauh-jauh hari karena lumayan lama respon tiap bank dalam penerimaan mahasiswa magang.

DAFTAR PUSTAKA

- BSI. (2022). *Istilah Perbankan Syariah*. Retrieved from Bank Syariah Indonesia: <https://www.bankbsi.co.id/news-update/edukasi/istilah-perbankan-syariah>,
- BSI. (2022). *Sejarah Perusahaan*. Retrieved from Bank Syariah Indonesia: <https://www.bankbsi.co.id/company-information/tentang-kami>,
- OJK. (n.d.). *Otoritas Jasa Keuangan*. Retrieved from PBS dan Kelembagaan: <https://www.ojk.go.id/id/kanal/syariah/tentang-syariah/Pages/PBS-dan-Kelembagaan.aspx>



Lampiran-Lampiran



UNIVERSITAS MUHAMMADIYAH PROF. DR. HAMKA
FAKULTAS AGAMA ISLAM

Jl. Limau II, Kebayoran Baru, Jakarta 12130 Telp. (021) 7234356, Fax. (021) 7202291
Website : www.fai-uhamka.ac.id; E-mail : fai@uhamka.ac.id

LEMBAR KONSULTASI PKL MAHASISWA

Semester Ganjil Tahun Akademik 2021/2022

Mata Kuliah : PKL
Semester : VII (Tujuh)
Program Studi : Perbankan Syariah

Nama Mahasiswa : Amellya Pratica
NIM : 1807025114
Tempat PKL : BSI KCP Tangerang Cikupa 1
Alamat : Jl. Raya Serang Km 14,8 Blok B No.07 Pasir Gadung, Kec. Cikupa, Kab. Tangerang, Banten, 15710
Waktu Pelaksanaan : 23/08/2021 s/d 23/11/2021

NO	HARI, TANGGAL	CATATAN	PARAF PEMBIMBING PKL
1.	Sabtu 16 Oktober 2021	Pembagian dosen pembimbing dan sharing mengenai PKL	
2.	Kamis 28 Oktober 2021	Perencanaan kunjungan dosen pembimbing ke BSI KCP Tangerang Cikupa 1	
3.	Jumat 29 Oktober 2021	Kunjungan dosen pembimbing ke BSI KCP Tangerang Cikupa 1	
4.	Senin 17 Januari 2022	Konsultasi terkait penyusunan laporan Praktik Kerja Lapangan	

Jakarta, 17 Januari 2022

Dosen Pembimbing

Nur Melinda Lestari, M.H.



UNIVERSITAS MUHAMMADIYAH PROF. DR. HAMKA
FAKULTAS AGAMA ISLAM



Jl. Limau II, Kebayoran Baru, Jakarta 12130 Telp. (021) 7234356. Fax. (021) 7202291
Website : www.fai-uhamka.ac.id; E-mail : fai@uhamka.ac.id

JURNAL HARIAN PKL MAHASISWA

Semester Ganjil Tahun Akademik 2021/2022

Mata Kuliah : PKL
Semester : VII (Tujuh)
Program Studi : Perbankan Syariah

Nama Mahasiswa : Amellya Pratica
NIM : 1807025114
Tempat PKL : BSI KCP Tangerang Cikupa 1
Alamat : Jl. Raya Serang Km 14,8 Blok B No.07 Pasir Gadung, Kec. Cikupa, Kab. Tangerang, Banten, 15710
Waktu Pelaksanaan : 23/08/2021 s/d 23/11/2021

NO	HARI, TANGGAL	KEGIATAN	PARAF PENANGGUNG JAWAB PKL DARI BANK
1.	Senin, 23 Agustus 2021	<ul style="list-style-type: none">➤ Doa pagi➤ Perkenalan diri kepada seluruh pegawai BSI KCP Tangerang Cikupa 1➤ Mengisi surat pernyataan magang➤ Membantu merapihkan dokumen SPCH walakah➤ Membantu menstempel verifikasi TTD nasabah➤ Membantu melengkapi isi formulir nasabah	
2.	Selasa, 24 Agustus 2021	<ul style="list-style-type: none">➤ Doa pagi➤ Membantu merapihkan dokumen transaksi nasabah➤ Membantu nasabah dalam aktivasi BSI <i>Mobile</i>➤ Membantu menyusun formulir pembukaan rekening➤ Membantu menstempel verifikasi TTD nasabah	



UNIVERSITAS MUHAMMADIYAH PROF. DR. HAMKA
FAKULTAS AGAMA ISLAM

Jl. Limau II, Kebayoran Baru, Jakarta 12130 Telp. (021) 7234356, Fax. (021) 7202291
Website : www.fai-uhamka.ac.id; E-mail : fai@uhamka.ac.id

		<ul style="list-style-type: none">➤ Membantu melengkapi isi formulir nasabah	
3.	Rabu, 25 Agustus 2021	<ul style="list-style-type: none">➤ Doa pagi➤ Membantu membuat formulir permohonan iDeb➤ Membantu nasabah aktivasi BSI <i>Mobile</i>➤ Membantu merapihkan buku tabungan➤ Membantu menstempel verifikasi TTD nasabah➤ Membantu melengkapi isi formulir nasabah	Le
4.	Kamis, 26 Agustus 2021	<ul style="list-style-type: none">➤ Doa pagi➤ Membantu merapihkan dokumen (formulir deposito, surat-surat bank)➤ Membantu menstempel dan memberi stiker BSI pada buku tabungan➤ Membantu menstempel verifikasi TTD nasabah➤ Membantu melengkapi isi formulir nasabah	Le
5.	Jumat, 27 Agustus 2021	<ul style="list-style-type: none">➤ Dzikir bersama➤ Membuat tanda terima kartu ATM➤ Membantu menstempel verifikasi TTD nasabah dan membantu melengkapi isi formulir nasabah➤ Membantu memberi informasi pengambilan kartu ATM kepada nasabah dengan menghubungi nasabah	Le



UNIVERSITAS MUHAMMADIYAH PROF. DR. HAMKA
FAKULTAS AGAMA ISLAM

Jl. Limau II, Kebayoran Baru, Jakarta 12130 Telp. (021) 7234356, Fax. (021) 7202291
Website : www.fai-uhamka.ac.id; E-mail : fai@uhamka.ac.id

6.	Senin, 30 Agustus 2021	<ul style="list-style-type: none">➤ Doa pagi➤ Membantu teller melipat ban uang➤ Membantu mengurutkan kartu ATM sesuai no kartu➤ Membantu menstempel verifikasi TTD nasabah➤ Membantu melengkapi isi formulir nasabah	Le
7.	Selasa, 31 Agustus 2021	<ul style="list-style-type: none">➤ Doa pagi➤ Briefing dengan Pak Danang selaku Kepala Cabang➤ Membantu menstempel verifikasi TTD nasabah➤ Membantu melengkapi isi formulir nasabah	Le
8.	Rabu, 01 September 2021	<ul style="list-style-type: none">➤ Doa pagi➤ Briefing dengan Pak Danang selaku Kepala Cabang➤ Membantu membuat tanda terima kartu ATM➤ Membantu menstempel verifikasi TTD nasabah➤ Membantu melengkapi isi formulir nasabah	Le
9.	Kamis, 02 September 2021	<ul style="list-style-type: none">➤ Doa pagi➤ Membantu menstempel verifikasi TTD nasabah➤ Membantu melengkapi isi formulir nasabah	Le
10.	Jumat, 03 September 2021	<ul style="list-style-type: none">➤ Tadarus surat Al-Kahfi➤ Membantu menstempel verifikasi TTD nasabah➤ Membantu melengkapi isi formulir nasabah	Le



UNIVERSITAS MUHAMMADIYAH PROF. DR. HAMKA
FAKULTAS AGAMA ISLAM

Jl. Limau II, Kebayoran Baru, Jakarta 12130 Telp. (021) 7234356, Fax. (021) 7202291
Website : www.fai-uhamka.ac.id; E-mail : fai@uhamka.ac.id

11.	Senin, 06 September 2021	<ul style="list-style-type: none">➤ Doa pagi➤ Membantu menstempel verifikasi TTD nasabah -➤ Membantu melengkapi isi formulir nasabah -➤ Membaca informasi produk tabungan BSI melalui web BSI	Le
12.	Selasa, 07 September 2021	<ul style="list-style-type: none">➤ Doa pagi➤ Briefing dengan Pak Danang selaku Kepala Cabang -➤ Membantu menstempel verifikasi TTD nasabah -➤ Memfotokopi KTP dan NPWP nasabah	
13.	Rabu, 08 September 2021	<ul style="list-style-type: none">➤ Doa pagi -➤ Membantu menstempel verifikasi TTD nasabah -➤ Membantu melengkapi isi formulir nasabah -	Le
14.	Kamis, 09 September 2021	<ul style="list-style-type: none">➤ Doa pagi -➤ Membantu menstempel verifikasi TTD nasabah -➤ Membantu melengkapi isi formulir nasabah -	Le
15.	Jumat, 10 September 2021	<ul style="list-style-type: none">➤ Dzikir bersama -➤ Membantu mengisi formulir restrukturisasi pembiayaan nasabah	Le
16.	Senin, 13 September 2021	<ul style="list-style-type: none">➤ Doa pagi -➤ Membantu menyusun formulir pembukaan rekening -➤ Membantu menstempel verifikasi TTD nasabah -➤ Membantu melengkapi isi formulir nasabah	Le



UNIVERSITAS MUHAMMADIYAH PROF. DR. HAMKA
FAKULTAS AGAMA ISLAM

Jl. Limau II, Kebayoran Baru, Jakarta 12130 Telp. (021) 7234356, Fax. (021) 7202291
Website : www.fai-uhamka.ac.id; E-mail : fai@uhamka.ac.id

17.	Selasa, 14 September 2021	<ul style="list-style-type: none">➤ Doa pagi ✓➤ Briefing dengan pihak Audit ✓➤ Membantu menstempel verifikasi TTD nasabah ✓➤ Membantu melengkapi isi formulir nasabah ✓	Le
18.	Rabu, 15 September 2021	<ul style="list-style-type: none">➤ Doa pagi ✓➤ Membantu merapihkan dokumen nasabah sesuai tanggalnya ✓➤ Membantu menstempel verifikasi TTD nasabah ✓➤ Membantu melengkapi isi formulir nasabah ✓	Le
19.	Kamis, 16 September 2021	<ul style="list-style-type: none">➤ Doa pagi ✓➤ Membantu melengkapi data berita acara akad, laporan hasil kunjungan, memo pencairan, dan surat pernyataan ✓	Le
20.	Jumat, 17 September 2021	<ul style="list-style-type: none">➤ Tadarus surat Al-Kahfi ✓➤ Membantu melengkapi data berita acara akad, laporan hasil kunjungan, surat pernyataan, permohonan restrukturisasi, ✓➤ Membantu <i>input</i> pendapatan nasabah di Excel ✓➤ Membantu menstempel verifikasi TTD nasabah ✓➤ Membantu melengkapi isi formulir nasabah ✓	Le
21.	Senin, 20 September 2021	<ul style="list-style-type: none">➤ Doa pagi ✓➤ <i>Sharing</i> materi dari <i>frontliner</i> tentang pembukaan deposito melalui BSI <i>Mobile</i> ✓➤ Membantu membuat tanda terima ✓	Le



UNIVERSITAS MUHAMMADIYAH PROF. DR. HAMKA
FAKULTAS AGAMA ISLAM

Jl. Limau II, Kebayoran Baru, Jakarta 12130 Telp. (021) 7234356, Fax. (021) 7202291
Website : www.fai-uhamka.ac.id, E-mail : fai@uhamka.ac.id

		<ul style="list-style-type: none">kartu ATM ✓➤ Membantu menstempel verifikasi TTD nasabah ✓➤ Membantu melengkapi isi formulir nasabah ✓	
22	Selasa, 21 September 2021	<ul style="list-style-type: none">➤ Doa pagi ✓➤ <i>Sharing</i> materi dari <i>marketing</i> tentang produk Mikro KUR ✓➤ Membantu menstempel verifikasi TTD nasabah ✓➤ Membantu melengkapi isi formulir nasabah ✓	Le
23	Rabu, 22 September 2021	<ul style="list-style-type: none">➤ Doa pagi ✓➤ <i>Sharing</i> materi bahasa Inggris (<i>English day</i>) ✓➤ Membuat surat permohonan iDeb ✓➤ Membantu mengisis formulir permohonan pembiayaan mikro ✓➤ Membantu menstempel verifikasi TTD nasabah ✓➤ Membantu melengkapi isi formulir nasabah ✓	Le
24	Kamis, 23 September 2021	<ul style="list-style-type: none">➤ Doa pagi ✓➤ Membahas mengenai aturan pakaian Teller & <i>Customer Service</i> ✓➤ Membantu merapihkan dokumen SPCH wakalah dan berita acara penarikan & pengisian uang ATM ✓➤ Membantu mengubah tanggal <i>cefv</i> ✓➤ Membantu menstempel verifikasi TTD nasabah ✓➤ Membantu melengkapi isi formulir nasabah ✓	Le



UNIVERSITAS MUHAMMADIYAH PROF. DR. HAMKA
FAKULTAS AGAMA ISLAM

Jl. Limau II, Kebayoran Baru, Jakarta 12130 Telp. (021) 7234356, Fax. (021) 7202291
Website : www.fai-uhamka.ac.id; E-mail : fai@uhamka.ac.id

25	Jumat, 24 September 2021	<ul style="list-style-type: none">➤ Doa pagi➤ Membantu menstempel verifikasi TTD nasabah➤ Membantu melengkapi isi formulir nasabah	lg
26	Senin, 27 September 2021	<ul style="list-style-type: none">➤ Doa pagi➤ <i>Sharing</i> materi dari <i>frontliner</i> tentang produk spesial <i>gift</i> untuk tabungan haji➤ Membantu mengisi formulir pembukaan rekening nasabah➤ <i>Scan</i> dokumen nasabah	lg
27	Selasa, 28 September 2021	<ul style="list-style-type: none">➤ Doa pagi➤ Membantu melipat ban uang➤ Membantu menstempel verifikasi TTD nasabah➤ Membantu melengkapi isi formulir nasabah	lg
28	Rabu, 29 September 2021	<ul style="list-style-type: none">➤ Doa pagi➤ <i>Scan</i> dokumen nasabah➤ Membantu melipat ban uang	lg
29	Kamis, 30 September 2021	<ul style="list-style-type: none">➤ Doa pagi➤ <i>Scan</i> dokumen nasabah➤ Membantu <i>input</i> pendapatan nasabah di Excel	lg
30	Jumat, 01 Oktober 2021	<ul style="list-style-type: none">➤ Tadarus surat Al-Kahfi➤ Membantu membuat tanda terima kartu ATM➤ Membantu meresume daftar fasilitas pinjaman bank lain calon nasabah KPR berdasarkan SLIK OJK ke dalam excel➤ Membantu menstempel verifikasi TTD nasabah	lg



UNIVERSITAS MUHAMMADIYAH PROF. DR. HAMKA
FAKULTAS AGAMA ISLAM

Jl. Limau II, Kebayoran Baru, Jakarta 12130 Telp. (021) 7234356, Fax. (021) 7202291
Website : www.fai-uhamka.ac.id; E-mail : fai@uhamka.ac.id

		<ul style="list-style-type: none">➤ Membantu melengkapi isi formulir nasabah	
31	Senin, 04 Oktober 2021	<ul style="list-style-type: none">➤ Doa pagi➤ <i>Sharing</i> tentang tabungan junior➤ Membantu <i>input</i> pendapatan nasabah di Excel➤ Membantu menstempel verifikasi TTD nasabah➤ Membantu melengkapi isi formulir nasabah	lg
32	Selasa, 05 Oktober 2021	<ul style="list-style-type: none">➤ Doa pagi➤ Membantu menyusun formulir pembukaan rekening➤ <i>Scan</i> dokumen nasabah➤ Membantu menstempel verifikasi TTD nasabah➤ Membantu melengkapi isi formulir nasabah	lg
33	Rabu, 06 Oktober 2021	IZIN (Mengurus perubahan data di bank lain)	
34	Kamis, 07 Oktober 2021	<ul style="list-style-type: none">➤ Doa pagi➤ Membantu membuat surat keterangan lunas dan bukti serah terima jaminan➤ Membantu <i>input</i> BI <i>Cheking</i>➤ Membantu <i>input</i> pendapatan nasabah di Excel dan membantu meresume daftar fasilitas pinjaman bank lain calon nasabah KPR berdasarkan SLIK OJK ke dalam Excel	lg



UNIVERSITAS MUHAMMADIYAH PROF. DR. HAMKA
FAKULTAS AGAMA ISLAM

Jl. Limau II, Kebayoran Baru, Jakarta 12130 Telp. (021) 7234356, Fax. (021) 7202291
Website : www.fai-uhamka.ac.id; E-mail : fai@uhamka.ac.id

35	Jumat, 08 Oktober 2021	<ul style="list-style-type: none">➤ Dzikir bersama➤ Membantu membuat formulir permohonan iDeb	Le
36	Senin, 11 Oktober 2021	<ul style="list-style-type: none">➤ Doa pagi➤ Membantu membuat formulir permohonan iDeb➤ Membantu <i>input</i> BI <i>Cheking</i>➤ Membantu teller merapihkan ruangnya➤ Membantu menstampel verifikasi TTD nasabah➤ Membantu melengkapi isi formulir nasabah	Le
37	Selasa, 12 Oktober 2021	<ul style="list-style-type: none">➤ Membantu mengisi formulir permohonan pembiayaan mikro dan surat keterangan fasilitas kur➤ <i>Scan dokumen nasabah</i>➤ Membantu menstampel verifikasi TTD nasabah➤ Membantu melengkapi isi formulir nasabah	Le
38	Rabu, 13 Oktober 2021	<ul style="list-style-type: none">➤ Doa pagi➤ Membantu memeriksa dokumen nasabah yang mengajukan pembiayaan➤ Membantu membuat kolom foto jaminan dan usaha nasabah➤ <i>Scan dokumen nasabah</i>	Le
39	Kamis, 14 Oktober 2021	<ul style="list-style-type: none">➤ Doa pagi➤ <i>Sharing</i> tentang <i>telemarketing</i> dengan menjaga hubungan baik dengan nasabah➤ Membantu merapihkan berkas-berkas nasabah	Le



UNIVERSITAS MUHAMMADIYAH PROF. DR. HAMKA
FAKULTAS AGAMA ISLAM

Jl. Limau II, Kebayoran Baru, Jakarta 12130 Telp. (021) 7234356, Fax. (021) 7202291
Website : www.fai-uhamka.ac.id; E-mail : fai@uhamka.ac.id

		<ul style="list-style-type: none">➤ Membantu mengisi formulir pembiayaan mikro➤ Membantu membuat formulir permohonan iDeb➤ <i>Scan</i> dokumen nasabah	
40	Jumat, 15 Oktober 2021	<ul style="list-style-type: none">➤ Tadarus surat Al-Kahfi➤ Membantu <i>input</i> pendapatan nasabah di Excel➤ Membantu menstempel verifikasi TTD nasabah➤ Membantu melengkapi isi formulir nasabah	Le
41	Senin, 18 Oktober 2021	<ul style="list-style-type: none">➤ Doa pagi➤ Membantu mengisi formulir pembukaan rekening nasabah➤ Membantu menstempel verifikasi TTD nasabah➤ Membantu melengkapi isi formulir nasabah	Le
42	Selasa, 19 Oktober 2021	<ul style="list-style-type: none">➤ Doa pagi➤ <i>Scan</i> dokumen nasabah➤ Membantu <i>input</i> pendapatan nasabah di Excel➤ Membantu menstempel verifikasi TTD nasabah dan membantu melengkapi isi formulir nasabah	Le
43	Rabu, 20 Oktober 2021	LIBUR TANGGAL MERAH	
44	Kamis, 21 Oktober 2021	<ul style="list-style-type: none">➤ Doa pagi➤ <i>Scan</i> dokumen nasabah➤ Membantu membuat formulir permohonan iDeb➤ Membantu menstempel verifikasi	Le



UNIVERSITAS MUHAMMADIYAH PROF. DR. HAMKA
FAKULTAS AGAMA ISLAM

Jl. Limau II, Kebayoran Baru, Jakarta 12130 Telp. (021) 7234356, Fax. (021) 7202291
Website : www.fai-uhamka.ac.id; E-mail : fai@uhamka.ac.id

		<p>TTD nasabah</p> <ul style="list-style-type: none">➤ Membantu melengkapi isi formulir nasabah	
45	Jumat, 22 Oktober 2021	<ul style="list-style-type: none">➤ Pengajian bersama dengan Ust. Wijayanto melalui ZOOM➤ Membantu merapihkan berkas-berkas nasabah sesuai tanggalnya➤ Scan dokumen nasabah➤ Membantu membuat kolom foto akad nasabah➤ Membantu <i>Customer Service</i> membuat berbagai macam formulir (surat referensi, pengaktifan Rek. <i>Dormant</i>, dan permintaan naik limit transaksi)	lg
46	Senin, 25 Oktober 2021	<ul style="list-style-type: none">➤ Doa pagi➤ Membuat surat pernyataan dan pipeline➤ Membantu menstempel verifikasi TTD nasabah➤ Membantu melengkapi isi formulir nasabah	lg
47	Selasa, 26 Oktober 2021	<ul style="list-style-type: none">➤ Doa pagi➤ Membantu merapihkan dokumen berita acara penarikan & pengisian uang ATM➤ Scan dokumen nasabah➤ Membantu membuat formulir permohonan iDeb➤ Membantu menstempel verifikasi TTD nasabah➤ Membantu melengkapi isi formulir nasabah	lg



UNIVERSITAS MUHAMMADIYAH PROF. DR. HAMKA
FAKULTAS AGAMA ISLAM

Jl. Limau II, Kebayoran Baru, Jakarta 12130 Telp. (021) 7234356, Fax. (021) 7202291
Website : www.fai-uhamka.ac.id; E-mail : fai@uhamka.ac.id

48	Rabu, 27 Oktober 2021	<ul style="list-style-type: none">➤ Doa pagi➤ Membantu <i>Customer Service</i> membuat berbagai macam formulir (pencetakan mutasi rekening, <i>reissue pin</i>, dan <i>standing instruction</i>)➤ Membantu mengisi formulir pembukaan rekening nasabah➤ <i>Scan</i> dokumen nasabah➤ Membantu menstempel verifikasi TTD nasabah➤ Membantu melengkapi isi formulir nasabah	Le
49	Kamis, 28 Oktober 2021	<ul style="list-style-type: none">➤ Doa pagi➤ Membantu <i>Customer Service</i> membuat berbagai macam formulir (penghentian <i>standing instruction</i>, pernyataan membebaskan bank, dan pernyataan pembatalan)➤ Memfotokopi dokumen akad nasabah➤ Membantu menstempel verifikasi TTD nasabah➤ Membantu melengkapi isi formulir nasabah	Le
50	Jumat, 29 Oktober 2021	<ul style="list-style-type: none">➤ ZOOM dengan BSI pusat➤ Membantu membuat formulir permohonan iDeb➤ Membantu <i>input BI Cheking</i>➤ Kunjungan dosen ke BSI KCP Tangerang Cikupa I➤ Membantu menstempel verifikasi TTD nasabah➤ Membantu melengkapi isi formulir	Le



UNIVERSITAS MUHAMMADIYAH PROF. DR. HAMKA
FAKULTAS AGAMA ISLAM

Jl. Limau II, Kebayoran Baru, Jakarta 12130 Telp. (021) 7234356, Fax. (021) 7202291
Website : www.fai-uhamka.ac.id; E-mail : fai@uhamka.ac.id

		nasabah ➤ Membantu membuat kolom foto akad nasabah	
51	Senin, 01 November 2021	➤ Doa pagi ➤ <i>Customer day</i> ➤ Membantu mengisi formulir pembukaan rekening haji ➤ Membantu menstempel verifikasi TTD nasabah ➤ Membantu melengkapi isi formulir nasabah ➤ Membantu menstempel logo BSI pada buku tabungan ➤ Membantu <i>input</i> pendapatan nasabah di Excel dan membantu meresume daftar fasilitas pinjaman bank lain calon nasabah KPR berdasarkan SLIK OJK	L
52	Selasa, 02 November 2021	➤ Doa pagi ➤ Membantu <i>Customer Service</i> yang sedang melayani nasabah ➤ Membantu menstempel verifikasi TTD nasabah ➤ Membantu melengkapi isi formulir nasabah ➤ Membantu <i>input</i> pendapatan nasabah di Excel dan membantu meresume daftar fasilitas pinjaman bank lain calon nasabah KPR berdasarkan SLIK OJK	L
53	Rabu, 03 November 2021	IZIN (Ada keperluan)	L



UNIVERSITAS MUHAMMADIYAH PROF. DR. HAMKA
FAKULTAS AGAMA ISLAM

Jl. Limau II, Kebayoran Baru, Jakarta 12130 Telp. (021) 7234356, Fax. (021) 7202291
Website : www.fai-uhamka.ac.id; E-mail : fai@uhamka.ac.id

54	Kamis, 04 November 2021	<ul style="list-style-type: none">➤ Doa pagi➤ Membantu nasabah dalam membuka rekening➤ Membantu menstempel verifikasi TTD nasabah➤ Membantu melengkapi isi formulir nasabah	Le
55	Jumat, 05 November 2021	<ul style="list-style-type: none">➤ Tadarus surat Al-Kahfi➤ Membantu mengisi formulir pembiayaan mitraguna➤ Membantu membuat formulir permohonan iDeb➤ Membantu menstempel verifikasi TTD nasabah➤ Membantu melengkapi isi formulir nasabah➤ Mencoba melakukan transaksi setor tunai melalui webform BSI	Le
56	Senin, 08 November 2021	<ul style="list-style-type: none">➤ Doa pagi➤ Membantu <i>input</i> pendapatan nasabah di Excel dan membantu meresume daftar fasilitas pinjaman bank lain calon nasabah KPR berdasarkan SLIK OJK➤ Membantu menstempel verifikasi TTD nasabah➤ Membantu melengkapi isi formulir nasabah	Le
57	Selasa, 09 November 2021	<ul style="list-style-type: none">➤ Doa pagi➤ Membantu melipat ban uang➤ Membantu <i>input</i> pendapatan nasabah di Excel dan membantu meresume daftar fasilitas pinjaman bank lain calon nasabah KPR	Le



UNIVERSITAS MUHAMMADIYAH PROF. DR. HAMKA
FAKULTAS AGAMA ISLAM

Jl. Limau II, Kebayoran Baru, Jakarta 12130 Telp. (021) 7234356, Fax. (021) 7202291
Website : www.fai-uhamka.ac.id; E-mail : fai@uhamka.ac.id

		<p>bersadarkan SLIK OJK</p> <ul style="list-style-type: none">➤ Membantu menstempel verifikasi TTD nasabah➤ Membantu melengkapi isi formulir nasabah	Lg
58	Rabu, 10 November 2021	<ul style="list-style-type: none">➤ Doa pagi➤ Membantu membuat formulir permohonan iDeb➤ Membantu <i>input</i> BI <i>Cheking</i>➤ Membantu menstempel verifikasi TTD nasabah➤ Membantu melengkapi isi formulir nasabah	Lg
59	Kamis, 11 November 2021	<ul style="list-style-type: none">➤ Doa pagi➤ Membantu merapihkan dokumen SPCH wakalah dan berita acara penarikan & pengisian uang ATM➤ Membantu <i>input</i> pendapatan nasabah di Excel dan membantu meresume daftar fasilitas pinjaman bank lain calon nasabah KPR bersadarkan SLIK OJK➤ Membantu menstempel verifikasi TTD nasabah➤ Membantu melengkapi isi formulir nasabah	Lg
60	Jumat, 12 November 2021	<ul style="list-style-type: none">➤ Dzikir bersama➤ Membantu <i>input</i> pendapatan nasabah di Excel dan membantu meresume daftar fasilitas pinjaman bank lain calon nasabah KPR bersadarkan SLIK OJK➤ Membantu mengisi formulir pembukaan rekening nasabah	Lg



UNIVERSITAS MUHAMMADIYAH PROF. DR. HAMKA
FAKULTAS AGAMA ISLAM



Jl. Limau II, Kebayoran Baru, Jakarta 12130 Telp. (021) 7234356, Fax. (021) 7202291
Website : www.fai-uhamka.ac.id; E-mail : fai@uhamka.ac.id

		<ul style="list-style-type: none">➤ Membantu menstampel verifikasi TTD nasabah➤ Membantu melengkapi isi formulir nasabah	
61	Senin, 15 November 2021	<ul style="list-style-type: none">➤ Doa pagi➤ Membantu <i>input</i> pendapatan nasabah di Excel dan membantu meresume daftar fasilitas pinjaman bank lain calon nasabah KPR berdasarkan SLIK OJK➤ Membantu membuat formulir permohonan iDeb➤ Membantu <i>input</i> BI <i>Checking</i>➤ Membantu menstampel verifikasi TTD nasabah➤ Membantu melengkapi isi formulir nasabah	5
62	Selasa, 16 November 2021	<ul style="list-style-type: none">➤ Doa pagi➤ Membantu membuat formulir permohonan iDeb➤ Membantu <i>input</i> BI <i>Checking</i>➤ Mencetak SLIK OJK➤ Membantu <i>input</i> pendapatan nasabah di Excel dan membantu meresume daftar fasilitas pinjaman bank lain calon nasabah KPR berdasarkan SLIK OJK➤ Membantu menstampel verifikasi TTD nasabah➤ Membantu melengkapi isi formulir nasabah	5

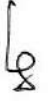

UNIVERSITAS MUHAMMADIYAH PROF. DR. HAMKA
FAKULTAS AGAMA ISLAM

Jl. Limau II, Kebayoran Baru, Jakarta 12130 Telp. (021) 7234356, Fax. (021) 7202291
Website : www.fai-uhamka.ac.id; E-mail : fai@uhamka.ac.id

63	Rabu, 17 November 2021	<ul style="list-style-type: none">➤ Doa pagi➤ Membantu <i>input</i> pendapatan nasabah di Excel dan membantu meresume daftar fasilitas pinjaman bank lain calon nasabah KPR berdasarkan SLIK OJK➤ Membantu membuat formulir permohonan iDeb➤ Membantu <i>input</i> BI <i>Cheking</i>➤ Membantu menstempel verifikasi TTD nasabah➤ Membantu melengkapi isi formulir nasabah	
64	Kamis, 18 November 2021	<ul style="list-style-type: none">➤ Doa pagi➤ Membantu <i>input</i> pendapatan nasabah di Excel dan membantu meresume daftar fasilitas pinjaman bank lain calon nasabah KPR berdasarkan SLIK OJK➤ Membantu membuat formulir permohonan iDeb➤ Membantu <i>input</i> BI <i>Cheking</i>	
65	Jumat, 19 November 2021	<ul style="list-style-type: none">➤ Dzikir bersama➤ Mencetak SLIK OJK➤ <i>Scan</i> dokumen nasabah➤ Memfotokopi dokumen akad nasabah➤ Membantu menstempel verifikasi TTD nasabah	
66	Senin, 22 November 2021	<ul style="list-style-type: none">➤ <i>Scan</i> dokumen nasabah➤ Membantu mengisi formulir pembukaan rekening nasabah➤ Membantu merapihkan dokumen-SPCH wakalah dan berita acara	



UNIVERSITAS MUHAMMADIYAH PROF. DR. HAMKA
FAKULTAS AGAMA ISLAM

Jl. Limau II, Kebayoran Baru, Jakarta 12130 Telp. (021) 7234356, Fax. (021) 7202291
Website : www.fai-uhamka.ac.id; E-mail : fai@uhamka.ac.id

		<p>penarikan & pengisian uang ATM</p> <ul style="list-style-type: none">➤ Membantu <i>input</i> pendapatan nasabah di Excel➤ Membantu menstampel verifikasi TTD nasabah➤ Membantu melengkapi isi formulir nasabah	
67	Selasa, 23 November 2021	<ul style="list-style-type: none">➤ Membantu <i>input</i> pendapatan nasabah di Excel dan membantu meresume daftar fasilitas pinjaman bank lain calon nasabah KPR berdasarkan SLIK OJK ke dalam Excel➤ Membantu membuat formulir permohonan iDeb➤ Membantu <i>input</i> BI <i>Cheking</i>➤ Mencetak SLIK OJK	

Tangerang, 15 Desember 2021

BOSM

Lingga Kuntandi Mandra



UNIVERSITAS MUHAMMADIYAH PROF. DR. HAMKA
FAKULTAS AGAMA ISLAM

Jl. Limau II, Kebayoran Baru, Jakarta 12130 Telp. (021) 7234356, Fax. (021) 7202291
Website : www.fai-uhamka.ac.id; E-mail : fai@uhamka.ac.id

DAFTAR NILAI MAHASISWA

Semester Ganjil Tahun Akademik 2021/2022

Mata Kuliah : PKL
Semester : VII (Tujuh)
Program Studi : Perbankan Syariah

Nama Mahasiswa : Amellya Pratica
NIM : 1807025114
Tempat PKL : BSI KCP Tangerang Cikupa 1
Alamat : Jl. Raya Serang Km 14,8 Blok B No.07 Pasir Gadung, Kec. Cikupa, Kab. Tangerang, Banten, 15710
Waktu Pelaksanaan : 23/08/2021 s/d 23/11/2021

NO	INDIKATOR PENILAIAN	BOBOT NILAI (0 -100)
1.	Kehadiran	90
2.	Keterampilan	75
3.	Kerjasama	80
4.	Konsultasi	70
5.	Kedisiplinan	80
6.	Tanggung Jawab	80
7.	Inisiatif	70
8.	Kerapihan dan Kebersihan	70
9.	Kesopanan dan Penampilan	75
10	Penguasaan Metode Keilmuan	75
	TOTAL NILAI	

Tangerang,

Kepala Cabang

Danang Rusdianto

DAFTAR NILAI MAHASISWA

Semester Ganjil Tahun Akademik 20..../20...

Mata Kuliah : PKL
Semester : VII (Tujuh)
Program Studi : Perbankan Syariah

Nama mahasiswa : _____
NIM : _____
Tempat PKL : _____
Alamat : _____
Waktu Pelaksanaan : _____

NO	INDIKATOR PENILAIAN	BOBOT NILAI (0 -100)
1.	Frekuensi Bimbingan	
2.	Laporan Hasil PKL	
3.	Pemahaman Materi dan Laporan PKL	
4.	Pengetahuan Perbankan Syariah	
	TOTAL NILAI	

Jakarta, _____

Pembimbing PKL

Nama dan gelar Lengkap

SURAT KETERANGAN

No. 01/0577-3 /289

PT BANK SYARIAH INDONESIA TBK yang berkedudukan di Jalan Raya Serang KM 14,8
Blok B No 7 Talagasari Cikupa, dengan ini menerangkan bahwa :

Nama : Amellya Pratica
NIM : 1807025114
Jurusan : Perbankan Syariah
Universitas : Muhammadiyah Prof. Dr. Hamka

Telah melaksanakan Praktek Kerja Lapangan di PT Bank Syariah Indonesia Tangerang
Cikupa 1 pada periode 23 Agustus 2021 s.d 23 November 2021

Demikian surat keterangan ini dibuat untuk dipergunakan sebagaimana mestinya.

Tangerang, 24 November 2021

PT BANK SYARIAH INDONESIA TBK
CABANG TANGERANG CIKUPA 1

BSI BANK SYARIAH
INDONESIA
KCP Tangerang Cikupa

Danang Rusdianto
Branch Manager

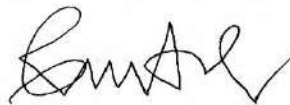

Lingga Kuntadi Mandra
Branch Operation Service Manager

**DOKUMENTASI FOTO KEGIATAN-KEGIATAN
SELAMA PKL DI BANK SYARIAH INDONESIA
KCP TANGERANG CIKUPA 1**

**Menstampel untuk
Memverifikasi TTD Nasabah**



**Melengkapi Isi Formulir
Nasabah**



**Membantu Nasabah dalam
Aktivasi BSI Mobile**



**Mencoba Transaksi Setor
Tunai Melalui Webform BSI**





Jumat Berkah



Kunjungan Dosen Pembimbing ke BSI KCP Cikupa 1



Sharing Informasi





UNIVERSITAS MUHAMMADIYAH PROF. DR. HAMKA

FAKULTAS AGAMA ISLAM

Jl. Limau II, Kebayoran Baru, Jakarta 12130 Telp. (021) 7234356, Fax. (021) 7202291

Website : www.fai-uhamka.ac.id; E-mail : fai@uhamka.ac.id

Customer Day



LAPORAN PRAKTIK KERJA LAPANGAN

PT.BANK SYARIAH INDONESIA Tbk

KANTOR KAS JAKARTA UHAMKA



OLEH:

ARLINA ROOZIKA AENY

NIM

1807025092

DOSEN PEMBIMBING

MELINDA NUR LESTARI SE.I., MH

PROGRAM STUDI PERBANKAN SYARIAH

FAKULTAS AGAMA ISLAM

UNIVERSITAS PROF DR HAMKA

JAKARTA

2022 M/1443 H

LAPORAN PRAKTIK KERJA LAPANGAN

BANK SYARIAH INDONESIA

KANTOR KAS JAKARTA UHAMKA



OLEH:

ARLINA ROOZIKA AENY

1807025092

NUR MELINDA LESTARI, S.E.I, M.H.

PROGRAM STUDI PERBANKAN SYARIAH

FAKULTAS AGAMA ISLAM

UNIVERSITAS PROF DR HAMKA

JAKARTA

2022 M/ 1443 H





UNIVERSITAS MUHAMMADIYAH PROF. DR. HAMKA
FAKULTAS AGAMA ISLAM

Jl. Limau II, Kebayoran Baru, Jakarta 12130 Telp. (021) 7234356, Fax. (021) 7202291
Website : www.fai-uhamka.ac.id; E-mail : fai@uhamka.ac.id

SURAT PERNYATAAN

Yang bertanda tangan di bawah ini menyatakan,

Nama Mahasiswa : Arlina Roozika Aeny
NIM : 1807025092
Telah Lulus Sejumlah : 130 SKS

Sehingga telah memenuhi syarat akademis untuk melaksanakan Mata Kuliah Praktik Kerja Lapangan.

Jakarta, 30 Juli 2021

Ketua Program Studi Perbankan Syariah



Nur Melinda Lestari SE.I., MH

KATA PENGANTAR

Allhamdulillah ,puji syukur atas kehadiran Allah SWT yang telah memberikan rahmat dan inayah nya sehingga saya dapat menyelesaikan laporan praktik kerja lapangan.

Terima kasih saya ucapkan kepada ibu Ika Wulansari,pak Debie w selaku cos serta rekan-rekan karyawan PT.Bank Syariah Indonesia KK Uhamka yang telah membantu saya baik secara moral maupun materi,terima kasih untuk ibu Nur Melinda Lestari M,H selaku dosen pembimbing PKL yang telah membantu saya dalam pembuatan laporan PKL sehingga saya dapat menyelesaikan laporan ini dengan tepat waktu.

Saya menyadari ,bahwa laporan PKL yang saya buat ini masih jauh dari kata sempurna baik dar segi penyusunan,bahasa maupun penulisannya. Oleh karna itu saya sangat mengharapkan kritik dan saran yang membangun dari semua pembaca guna menjadi acuan agar saya dapat menjadi lebih baik lagi di masa mendatang.

Semoga laporan PKL ini dapat menambah wawasan para pembaca dan dapat bermanfaat untuk perkembangan dan peningkatan ilmu pengetahuan

Jakarta,26 Desember 2021

Arlina Roozika Aeny

DAFTAR ISI

SURAT PERYATAAN	i
KATA PENGANTAR	ii
DAFTAR ISI	iii
BAB I PENDAHULUAN	1
A. Latar Belakang	1
B. Tujuan dan Manfaat	2
C. Target PKL	2
D. Profil Tempat dan Waktu PKL	3
E. Fasilitas yang di dapatkan	3
F. Mekanisme interaksi dengan dosen pembimbing	4
BAB II GAMBARAN UMUM BANK SYARIAH INDONESIA	5
A. Sejarah Singkat Bank Syariah Indonesia	5
B. Visi dan Misi Bank Syariah Indonesia	6
C. Nilai-nilai Bank Syariah Indonesia	6
D. Profil Bank Syariah Indonesia KK Uhamka	7
E. Struktur organisasi Bank Syariah Indonesia	7
F. Struktur organisasi BSI Kk Uhamka	8
G. Produk pendanaan BSI	9
H. Keunggulan BSI KK Uhamka.....	19
I. Produk Pembiayaan korporasi BSI	20
J. Produk pembiayaan Mikro BSI.....	21
K. Produk pembiayaan Bank Syariah Indonesia	22
L. Layanan Bank Syariah	26
M. Akad-akad Bank Syariah	27
BAB III HASIL DAN PEMBAHASAN PKL.....	29

A. Kegiatan harian PKL	29
B. Job Description	48

BAB IV PENUTUP

A. Kesimpulan	50
B. Saran	50
Daftar Pustaka	51
Lampiran –lampiran	



BAB I

PENDAHULUAN

A. Latar Belakang

Dalam sistem perbankan di Indonesia terdapat 2 Bank yakni Bank konvensional dan Bank Syariah. Sesuai dengan UU No. 21 Tahun 2008 tentang Perbankan Syariah, Bank Syariah adalah Bank yang menjalankan kegiatan usaha berdasarkan prinsip Syariah, atau Prinsip Hukum Islam yang diatur dalam fatwa Majelis Ulama Indonesia seperti Prinsip Keadilan dan Keseimbangan ('adl wa tawazun), Kemaslahatan (masalah), universalisme (alamiyah), Serat tidak mengandung unsur gharar, maysir, riba, zalim dan objek yang haram.

Pandemi covid19 ini memiliki pengaruh yang sangat tinggi terhadap perkembangan ekonomi di Indonesia khususnya di sektor perbankan. Namun di kondisi yang saat ini terjadi tidak membuat Bank Syariah Indonesia menghentikan laju pertumbuhannya. Pada tanggal 1 Februari 2020 yang bertepatan dengan jumadil Akhir menjadi penanda bergabungnya Bank Syariah Mandiri, Bank Bni Syariah dan Bank Bri Syariah. Penggabungan 3 bank ini membuat Bank Syariah Indonesia menghadirkan layanan yang lebih lengkap, jangkauan yang luas dan memiliki permodalan yang lebih baik lagi.

Penggabungan ini merupakan ikhtiar untuk melahirkan Bank Syariah kebanggaan umat yang dapat diharapkan agar menjadi pembangun ekonomi yang baru yang dapat berkontribusi terhadap kesejahteraan masyarakat Indonesia.

Peranan bank sangat lah penting dalam memajukan perekonomian maka dari itu jurusan Perbankan Syariah di Universitas Muhammadiyah Prof DR. Hamka memiliki visi untuk menghasilkan alumni dengan lulusan kecerdasan, spritual, ntelektual, emosional dan sosial untuk mewujudkan peradaban berkemajuan.

Dalam rangka mendukung kampus merdeka, Universitas Muhammadiyah Prof Dr. Hamka melakukan Praktik kerja lapangan dengan waktu yang telah di

sepakati oleh kemendikbud yaitu selama 3 bulan atau sama dengan satu semester ,jurusan Perbankan Syariah di Universitas Prof Dr Hamka ini melakukan kegiatan praktik kerja lapangan ini dilembaga-lembaga syariah seperti perbankan Syariah,Asuransi syariah serta lembaga keuangan Syariah lainnya. Praktik kerja lapangan merupakan mata kuliah Perbankan Syariah yang memiliki bobot Sks, praktik kerja lapangan ini diharapkan agar para mahasiswa dapat melakukan pengamatan dan melengkapi kompetensi yang telah diperoleh oleh mahasiswa selama masa perkuliahan berlangsung.

B. Tujuan dan Manfaat

1. Tujuan

Berdasarkan latar belakang diatas maka tujuan PKL yang di lakukan oleh penulis adalah sebagai berikut:

- a. Salah satu syarat akademik yang ditentukan oleh universitas sebagai syarat kelengkapan menyelesaikan pelaksanaan praktek kerja lapangan.
- b. Mendapatkan pembelajaran dan pengalaman kerja di dalam dunia perbankan syariah
- c. Membiasakan diri terhadap suasana kerja yang sebenarnya
- d. Membandingkan teori perbankan syariah yang sudah di pelajari selama masa perkuliahan dengan praktik perbankan syariah di lapangan.

2. Manfaat

Mendapatkan banyak manfaat selama masa PKL berlangsung secara langsung maupun tidak langsung diantaranya yakni :

- a. Dapat saling berinteraksi satu sama lain dan menjalin silaturahmi dengan para karyawan bank syariah indonesai Kk Jakarta Uhamka tempat dimana penulis melakukan kegiatan PKL

- b. Bagi penulis : dapat melakukan interaksi dengan nasabah secara langsung, mengetahui sistem perbankan dan mempelajari teknik marketing
- c. Bagi fakultas: terjalinnya kerjasama antara pihak bank dengan pihak Fakultas Agama Islam Universitas Muhammadiyah Prof.Dr.Hamka
- d. Bagi Bank : sebagai media promosi kepada akademisi mengenal profil lembaga serta produk dan jasa yang ditawarkan

C. Target PKL

Adapun target PKL yang dilakukan oleh penulis sebagai berikut:

1. Dapat mengetahui sistem operasional yang terjadi pada bank syariah
2. Dapat mengetahui cara kinerja di setiap devisi
3. Dapat mengetahui ruang lingkup dunia kerja di perbankan syariah

D. Profil Tempat dan Waktu Pelaksanaan PKL

a. Profil Tempat

Mahasiswa melakukan praktik kerja lapangan di Bank Syariah Indonesia Kk Jakarta Uhamka Yang beralamat di JL.Limau II No. 20, Kelurahan Kramat Pela, Kecamatan Kebayoran Baru, Kota Jakarta Selatan, Provinsi DKI Jakarta.

b. Waktu pelaksanaan Praktik Kerja Lapangan

Mahasiswa melakukan praktik kerja lapangan dimulai dari tanggal 10 Agustus sampai dengan 10 November 2021 yang setiap harinya dimulai pada pukul 08.00 WIB sampai dengan Pukul 17.00 WIB.

E. Fasilitas yang di dapatkan

Selama menjalin praktik kerja lapangan di Bank Syariah Indonesia Kantor Kas Uhamka penulis mendapatkan Berbagai fasilitas, ilmu yang bermanfaat, mendapatkan makan siang selama 2 minggu berlangsung, mendapatkan tempat

sholat, loker dan jaringan internet ,serta mendapatkan uang saku. Dan alat tulis kantor.

F. Mekanisme Interaksi dengan dosen pembimbing

Dalam melakukan Praktik Kerja Lapangan, penulis melakukan bimbingan dengan dosen pembimbing dengan cara online maupun offline berikut ini adalah mekanisme bimbingannya :

1. Visitasi dengan dosen pembimbing ke tempat Prakti Kerja Lapangan (PKL) yang berlokasi di Bank Syariah Indonesia Kantor Kas Uhamka
2. Setelah menyelesaikan PKL penulis melakukan penyusunan Laporan PKL dengan dosen pembimbing yaitu Ibu Nur Melinda Lestari, S.E.I, M.H. Bimbingan di lakukan dengan cara online maupun offline.
3. Menyerahkan Laporan Praktik Kerja Lapangan kepada Dosen Pembimbing



BAB II

GAMBARAN UMUM TEMPAT PKL

A. Sejarah singkat Bank syariah Indonesia

Indonesia merupakan negara dengan penduduk muslim terbesar didunia, Memiliki potensi untuk menjadi yang terdepan dalam industri keuangan syariah. Meningkatnya kesadaran masyarakat terhadap *halal matter* serta dukungan stakeholder yang kuat merupakan faktor penting dalam pengembangan ekosistem industri halal di Indonesia, Termasuk didalamnya adalah perbankan syariah.

Bank syariah adalah memiliki penting sebagai fasilitator pada seluruh aktivitas ekonomi dalam industri halal keberadaan industri perbankan syariah di Indonesia sendiri terus mengalami peningkatan dan pengembangan yang signifikan dalam kurun tiga dekade ini. Inovasi produk, peningkatan layanan, serta pengembangan jaringan menunjukkan trend yang positif dari tahun ketahun. Bahkan, semangat untuk percepatan juga tercermin dari banyaknya bank syariah yang melakukan aksi korporasi. Tidak terkecuali dengan bank syariah yang di miliki Bank BUMN, yaitu Bank syariah Mandiri, Bank BNI Syariah dan Bank BRI Syariah.

Pada 1 Februari 2021 yang bertepatan dengan 19 jumadil akhir 1442 H menjaddi penanda bergabungnya Bank syariah mandiri, Bni Syariah dan Bri syariah menjadi satu entitas yaitu Bank Syariah Indonesia (BSI). Penggabungan ini akan menyatukan kelebihan dari ketiga bank syariah sehingga menghadirkan layanan yang lebih lengkap, jangkauan lebih luas, serta memiliki kapasitas permodalan yang lebih baik. Di dukung sinergi dengan perusahaan induk (Mandiri, Bni, Bri) serta komitmen pemerintah melalui kementerian BUMN, bank syariah Indonesia di dorong untuk dapat bersaing di tingkat global.

Penggabungan ketiga bank syariah tersebut merupakan ikhtiar untuk melahirkan bank syariah kebanggaan umat, yang di harapkan menjadi sinergi baru pembangunan ekonomi nasional serta berkontribusi terhadap kontribusi kesejahteraan masyarakat luas. Keberadaan bank syariah indonesai juga menjadi

cerminan wajah Syariah.

B. Visi Misi

1.1 Visi

Visi di dalam bank syariah indonesia yaitu:

1. Menjadi Top 10 Global Islamic Bank

2.1 Misi

Adapun misi di dalam Bank Syariah Indonesia yaitu:

1. Memberikan akses solusi keuangan Syariah di Indonesia
2. Menjadi bank besar yang memberikan nilai terbaik bagi para pemegang saham
3. Menjadi perusahaan pilihan dan kebanggaan para talenta terbaik Indonesia

C. Nilai-nilai Bank Syariah Indonesia

Nilai-nilai dalam suatu perusahaan merupakan sesuatu yang penting karena hal tersebut memiliki potensi dalam menciptakan kelancaran dalam segala aspek yang berajalan di perusahaan. Nilai-nilai juga dapat menciptakan suatu karakter bagi suatu perusahaan tersebut. Bank Syariah Indonesia juga memiliki Nilai-nilai penting, nilai-nilai penting tersebut yakni **AKHLAK** sendiri merupakan singkatan adapun arti dari akhlak itu sendiri adalah sebagai berikut:

- 1) **Amanah**
memegang teguh kepercayaan yang diberikan
- 2) **Kompeten**
terus belajar dan mengembangkan kapabilitas
- 3) **Harmonis**
saling peduli dan menghargai perbedaan
- 4) **Loyal**
berdedikasi dan mengutamakan kepentingan bangsa dan negara
- 5) **Adaptif**

terus berinovasi dan antusias dalam menggerakkan ataupun menghadapi perubahan

6) **Kolaborasi**

membangun kerja sama yang sinergis

D. Profil Bank Syariah Indonesia KK Uhamka

Nama : PT. Bank Syariah Indonesia.Tbk , Kk Uhamka

Alamat : Jl limau 2 No.20 RT 002 RW 003 Jakarta Selatan 12210

Telepon : 0217412060

Fax : 0217413933

Situs Web : www.bankbsi.co.id

E. Struktur Organisasi PT Bank Syariah Indonesia

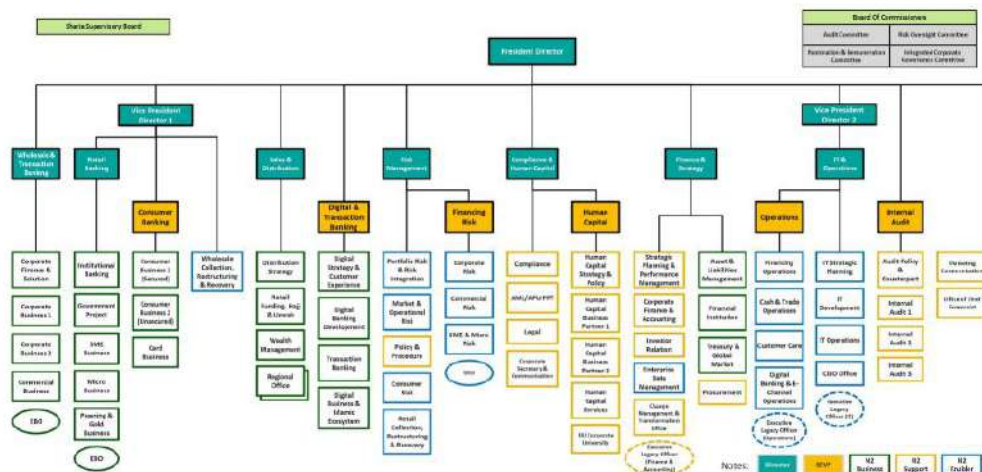

F. Struktur Organisasi PT Bank Syariah Indonesia Kantor Kas Uhamka

Adapun pimpinan dan bagan organisasi diBank Syariah Indonesia KK Uhamka adalah sebagai berikut:

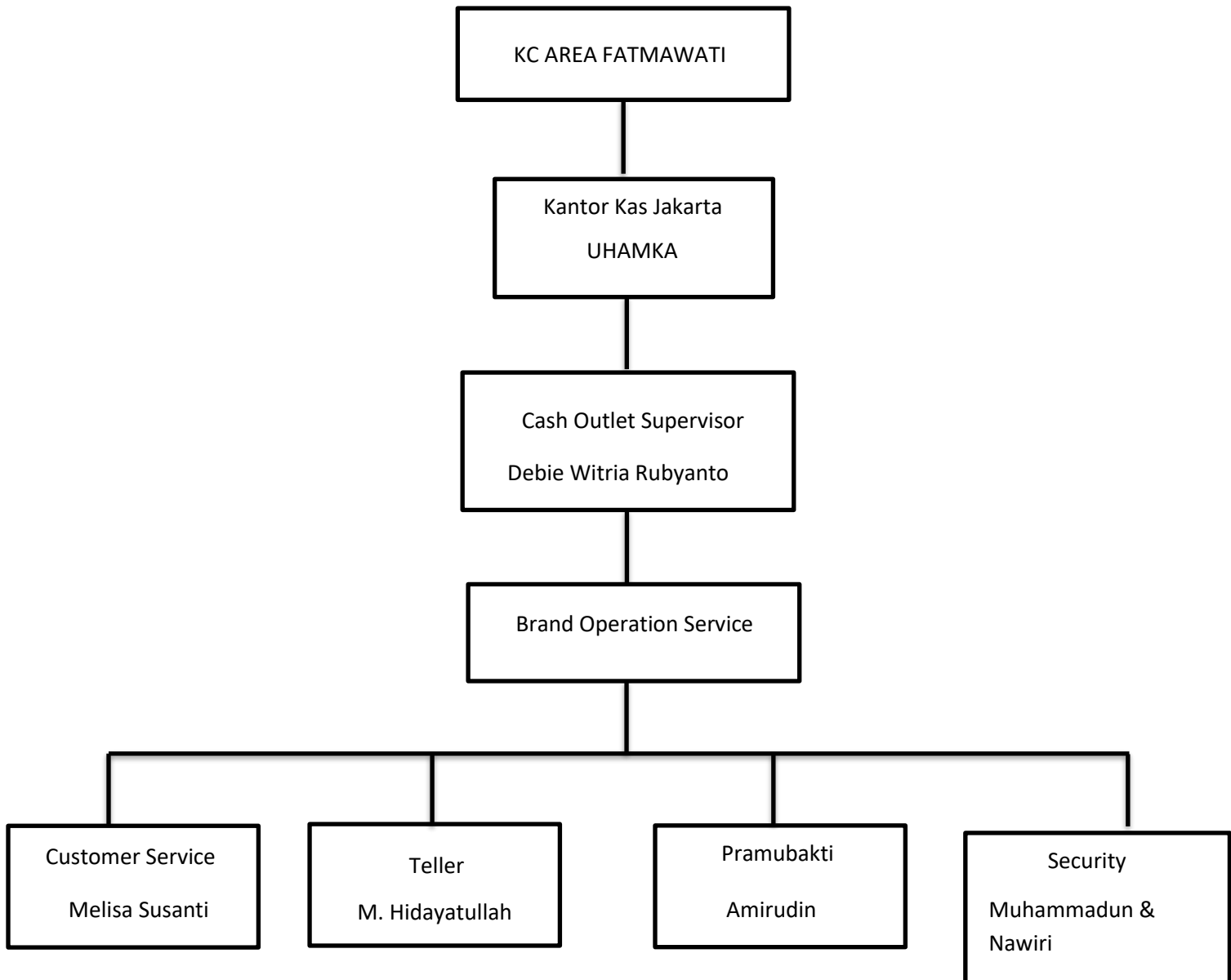

G. Produk pendanaan Bank Syariah Indonesia

Pendanaan merupakan cara memperoleh dana sebagai modal utama ataupun sebagai dana tambahan. Perbankan akan mendapatkan modal dalam bentuk utang ataupun ekuitas. Jika melalui utang, maka bank menjadi pihak peminjam dana. Sedangkan jika pendanaan berbentuk ekuitas maka bank menerima investasi dari para pemilik dengan menerbitkan saham dan menahan saldo laba.

Bank Syariah Indonesia sendiri memiliki berbagai macam bentuk pendanaan mulai dari produk pendanaan yang transaksional sampai dengan produk pendanaan yang berjangka. Adapun macam-macam produk pendanaan sebagai berikut:

1. PRODUK TABUNGAN

Ada berbagai macam produk Tabungan yang disediakan oleh Bank Syariah Indonesia berikut ini adalah produk-produk tabungannya :

a. Tabungan Easy Mudharabah

Tabungan ini merupakan tabungan transaksional yang disediakan oleh Bank Syariah Indonesia. Tabungan ini menggunakan mata uang rupiah dengan akad mudharabah. Akad mudharabah sendiri adalah akad dengan bagi hasil.

1) Persyaratan

WNI : KTP dan NPWP

WNA : pasport

2) Keunggulan

- a) Kemudahan melakukan transaksi dengan mobile banking dan net banking
- b) Gratis biaya tarik tunai di ATM Mandiri
- c) Bebas biaya transaksi di seluruh EDC Bank di Indonesia dan EDC jaringan prima

3) Tarif dan biaya

- a) Setoran awal Rp. 100.000 (perorangan) & Rp. 1.000.000(non perorangan)
- b) Setoran berikutnya sebesar Rp. 50.000
- c) Saldo minimum Rp 50.000
- d) Biaya penutupan rekening Rp 20.000
- e) Biaya administrasi Rp 10.000
- f) Biaya ganti kartu hilang /rusak Rp 25.000
- g) Biaya dormant Rp 5.000

b. Tabungan Easy Wadiah

Tabungan transaksional dengan akad wadiah yad dhamanah, dimana nasabah hanya menitipkan uangnya tanpa adanya bagi hasil.

1) Persyaratan

WNI : KTP dan NPWP

WNA : Paspor

2) Keunggulan

- a) Bebas biaya administrasi bulnan
- b) Gratis biaya tarik tunai di ATM mandiri
- c) Bebas biaya transaksi di seluruh EDC bank di Indonesia
- d) Kemudahan bertransaksi di mobile banking dan net banking

3) Tarif dan biaya

- a) Setoran awal Rp 100.000 (perorangan) & Rp 1.000.000 (Non perorangan)
- b) Setoran minimum Rp 50.000
- c) Saldo minimum Rp 50.000

- d) Biaya penutupan rekening Rp 20.000
- e) Biaya administrasi gratis
- f) Biaya ganti kartu hilang /rusak Rp 25.000

c. Tabungan Haji Indonesia

Tabungan perncanana haji atau umroh untuk seluruh usia berdasarkan berdasarkan prinsip syariah dengan akad mudharabah

1) Persyaratan

- a) Berusia 17 Tahun atau sudah menikah
- b) KTP dan NPWP
- c) Mengisi dan mendatangi formulir pembukaan rekening secara lengkap dan benar

2) Keunggulan

- a) Setelah nasabah daftar porsi haji di lengkapi dengan BSI Debit Haji Indonesia sebagai kartu ATM dengan menggunakan provider VISA
- b) E-Banking
- c) Pilihan notifikasi melalui SMS, Email, dan WA
- d) Bebas biaya administrasi
- e) Membantu perencanaan umrah dan haji
- f) Memudahkan untuk mendapatkan porsi keberangkatan haji dengan sistem di lakukan secara online dengan SSKOHAT
- g) Bebas biaya penutupan rekening
- h) Dapat melakukan pelunasan haji melalui online

3) Biaya dan tarif

- a) Setoran awal Rp 100.000
- b) Saldo minimum Rp 100.000

- c) Bebas biaya administrasi
- d) Jumlah saldo yang di daftarkan pada SISKOHAT
- e) Biaya penutupan rekening tidak dikenakan biaya apabila sudah melakukan penyetoran ke biaya penyelenggara haji, namun jika nasabah belum melakukan penyetoran maka akan ada biaya penutupan rekening sebesar 25.000
- f) Nasabah tidak boleh melakukan penarikan uang tunai, apabila di perbolehkan dikarenakan nasabah tersebut terkena musibah

d. Tabungan Haji Muda Indonesia

Tabungan perencanaan haji dan umroh yang berlaku untuk anak dan remaja dengan akad mudhrabah.

1) Persyaratan

- a) Perorangan usia dibawah 17 Tahun dan tidak memiliki KTP
- b) KTP dan NPWP orang tua /wali
- c) Kartu keluarga dan Akta kelahiran anak
- d) Mengisi dan mendatangi formulir pembukaan rekening anak

2) Keunggulan

- a) Setelah nasabah daftar porsi haji di lengkapi dengan BSI Debit Haji Indonesia sebagai kartu ATM dengan menggunakan provider VISA
- b) E-Banking
- c) Pilihan notifikasi melalui SMS, Email, dan WA
- d) Bebas biaya administrasi
- e) Membantu perencanaan umrah dan haji

- f) Memudahkan untuk mendapatkan porsi keberangkatan haji dengan sistem di lakukan secara online dengan SISKOHAT
- g) Bebas biaya penutupan rekening
- h) Dapat melakukan pelunasan haji melalui online

3) Tarif dan biaya

- a) Setoran awal Rp 100.000
- b) Saldo minimum Rp 100.000
- c) Bebas biaya administrasi
- d) Jumlah saldo yang di daftarkan pada SISKOHAT
- e) Biaya penutupan rekening tidak dikenakan biaya apabila sudah melakukan penyetoran ke biaya penyelenggara haji, namun jika nasabah belum melakukan penyetoran maka akan ada biaya penutupan rekening sebesar 25.000
- f) Nasabah tidak boleh melakukan penarikan uang tunai, apabila di perbolehkan dikarenakan nasabah tersebut terkena musibah

e. Bsi Tabungan Junior

Tabungan yang di peruntukan untuk anak-anak dan pelajar yang berusia di bawah 17 Tahun untuk menumbuhkan budaya menabung sejak dini. Dengan akad mudharabah dan akad wadiah.

1) Persyaratan

- a) WNI dengan status pelajar PAUD – SMA atau madrasah MI –MA
- b) Beusia dibawah 17 tahun
- c) Akta kelahiran
- d) Ktp orang tua /wali

2) Keunggulan

- a) Mendapatkan bonus
- b) Bebas biaya administrasi bulanan untuk akad (wadiah), nisabah bagi hasil 8% untuk akad mudharabah
- c) Nama anak tertera pada buku tabungan dan kartu ATM
- d) Mendapatkan E-Channel

3) Tarif dan biaya

- a) Setoran awal Rp 100.000
- b) Saldo minimum Rp 25.000
- c) Bebas biaya administrasi

f. Bsi Tabungan Payroll

Bsi tabungan payroll merupakan produk turunan dari tabungna wadiah dan mudharabah yang di khusukan untk nasabah payroll yang di lengkapi dengan kad wadiah dan mudhrabah.

1) Persyaratan

- a) KTP/paspor dan NPWP secara kolektif oleh instansi

2) Keunggulan

- a) Mendapatkan bagi hasil yang kompetitif
- b) Mendapatkan fasilitas E-Channel

3) Tarif dan Biaya

- a) Saldo minimum dan biaya administrasi sesuai dengan PKS

- b) Biaya penutupan rekening Rp 20.000
- c) Biaya ganti buku hilang /rusak Rp 5.000

g. Bsi Tabungan Pendidikan

Tabungan berjangka untuk keperluan dana pendidikan dengan jumlah setoran bulanan tetap (*installment*) dan di lengkapi dengan perlindungan asuransi syariah. Akad mduharabah muthlaqah.

1) Persyaratan

- a) KTP/paspor dan NPWP
- b) Sudah memiliki rekening (tabungan / giro) sebagai rekening induk

2) Keunggulan

- a) Mendapatkan bagi hasil yang kompetitif setara dengan deposito
- b) Mendapatkan perlindungan asuransi syariah sampai dengan 120 kali setoran bulanan dan pembayaran sisa setoran untuk masa yang belum di jalanin
- c) Dapat melakukan top up diluar setoran bulanan
- d) Sistem menabung dengan autodebet

3) Tarif dan biaya

- a) Setoran bulanan minimal Rp 100.000 dan maksimal Rp 10.000.000
- b) Biaya administrasi gratis
- c) Biaya penutupan rekening
 - Sebelum jatuh tempo Rp 100.000
 - Setelah jatuh tempo gratis

h. Bsi Tabungan Rencana

Tabungan berjangka yang memberikan nisbah bagi hasil berjenjang dengan jumlah setoran bulanan tetap (*installment*) dan di lengkapi dengan perlindungan asuransi. Akad mudhrabah

1) Persyaratan

- a) KTP/ paspor dan NPWP
- b) Sudah memiliki rekening tabungan atau giro sebagai rekening induk

2) Keunggulan

- a) Mendapatkan kepastian pencapaian target dana
- b) Bagi hasil yang kompetitif setara dengan deposito nisbah papan
- c) Perlindungan asuransi dibayarkan oleh bank
- d) Sistem autodebet sehingga nasabah lebih disiplin dalam menabung
- e) Gratis biaya administrasi

3) Tarif dan biaya

- a) Target dana minimal Rp 1.200.000 dan maksimal Rp. 1,5 Miliar
- b) Setoran minimal Rp 100.000
- c) Bebas biaya administrasi
- d) Biaya penutupan rekening
 - Sebelum jatuh tempo Rp 50.000
 - Setekah jatuh tempo gratis

i. Bsi Tabungan Valas

Tabungan dalam mata uang dollar yang penarikan dan setorannya dapat dilakukan kapan saja sesuai dengan ketentuan bank. Dengan aad wadiah yad dhamanah

1) Persyaratan

- a) KTP/paspor dan NPWP

2) Keunggulan

- a) Dana (USD) aman dan tersedia setiap saat
- b) Online di seluruh cabang Bank Syariah Indonesia
- c) Bebas biaya administrasi bulanan

3) Tarif dan biaya

- a) Setoran awal minimum USD 50
- b) Saldo minimum USD 50
- c) Biaya penutupan rekening USD 5
- d) Bebas biaya administrasi

j. Bsi tabunganKu

Tabungan untuk perorangan dengan persyaratan mudah dan ringan di terbitkan oleh bank-bank di Indonesia guna menumbuhkan budaya serta meningkatkan kesejahteraan masyarakat. Dengan akad wadiah yad dhamanah

1) Persyaratan

- a) KTP/paspor dan NPWP

2) Keunggulan

- a) Kemudahan syarat pembukaan rekening
- b) Mendapatkan fasilitas E-banking yaitu Bsi mobile, Bsi net Banking dan Notifikasi Transaksi
- c) Mendapatkan kartu debit yang berfungsi sebagai kartu ATM dan Debit

3) Tarif dan biaya

- a) Setoran awal minimum
 - Mendapatkan BSI debit Rp 80.000
 - Tidak mendapatkan BSI debit Rp 20.000
- b) Saldo minimum

- Saldo minimum (tanpa BSI debit) Rp 20.000
 - Saldo minimum (dengan BSI debit) Rp 50.000
- c) Bebas biaya administrasi
 - d) Biaya penutupan rekening Rp 20.000
 - e) Bebas biaya pergantian kartu rusak /hilang

2. PRODUK GIRO

a. Bsi Giro Optima

Sarana penyimpanan dana untuk kemudahan transaksi. Akad mudharabah dengan imbal hasil special.

1) Persyaratan

Mengisi aplikasi pembukaan, sesuai dengan RAC dan Tiering

2) Keunggulan

- a) Imbal hasil yang optimal
- b) Terhubung dengan CMS
- c) Nasabah tetap dapat menempatkan dananya di giro untuk transaksi perusahaan namun mendapatkan imbal hasil yang optimal

3) Tarif dan Biaya

- a) Administrasi bulanan Rp 25.000
- b) Buku Cek Rp 100.000/buku
- c) Salinan rekening kora Rp 3.500

3. PRODUK DEPOSITO

a. Deposito Rupiah

Deposito adalah investasi berjangka yang dikelola dengan akad mudharabah yang ditunjukkan bagi nasabah perorangan dan perusahaan dalam mata uang rupiah. Dengan jangka waktu 1 bulan, 3 bulan dan 12 bulan.

1) Persyaratan

- a) Perorangan : KTP dan NPWP
- b) Non perorangan : sesuai badan hukum

2) Keunggulan

- a) Nisbah bagi hasil yang kompetitif
- b) Fasilitas ARO (*Automatic Roll Over*)
- c) Terdapat pilihan jangka waktu 1,3,12 bulan

3) Tarif dan Biaya

- a) Setoran awal mulai dari Rp 2.000.000
- b) Biaya break deposito Rp 25.000
- c) Biaya pergantian bilyet rusak Rp 10.000

H. Keunggulan Bank Syariah Indonesia Kantor Kas Uhamka

Keunggulan dari kantor kas uhamka adalah

1. ruangan Banking Hall yang luas dan nyaman.
2. KK Uhamka juga memiliki pesta hadiah di setiap akhir tahunnya. Untuk mendapatkan pesta hadiah ini ada syarat dan ketentuan yang berlaku.
3. Bank Syariah Indonesia KK uhamka juga melakukan simulasi CILEM (cicil emas) serta melakukan berbagai macam promo menarik di akun Instagramnya.
4. Bank Syariah KK Uhamka juga selalu menginfokan tentang bahaya Phising. Phising sendiri merupakan kejahatan online dengan cara mencuri data-data pribadi milik seseorang, pencurian ini dilakukan secara online, dengan berpura-pura menjadi suatu institusi tertentu.

5. Bank Syariah Kantor kan selalu merayakan hari- hari besar seperti Tahun baru islam, kemerdekaan Indonesia dengan membagi-bagikan give yang menarik untuk beberapa nasabah.
6. Bank Syariah Indonesia juga selalu mengadakan tauziah di setiap hari jumat pagi sebelum melakukan pelayanan.

I. Produk pembiayaan korporasi Bank Syariah Indonesia

Pembiayaan korporasi merupakan pembaiyaan yang di sediakan oleh Bank Syariah Indonesia untuk suatu perusahaan ada berbagai macam produk pembiayaan untuk korporasi.berikut ini merupakan contoh pembiayaan khusus korporasi di Bank Syariah Indonesia.

a. Multifinance

Fasilitas yang diberikan Bank Syariah Indonesia Tbk yang berupa pembiayaan kepada multifinance dengan pola channeling atau executing

1) Persyaratan

- a) Perusahaan multifinance merupakan badan hukum perseroan terbatas (PT)
- b) Memiliki izin usaha sebagai perusahaan pembiayaan dari OJK
- c) Terdaftar sebagai anggota asosiasi yang menaungi perusahaan di Indonesia

2) Keunggulan

- a) Membantu memenuhi kebutuhan modal kerja dengan pilihan skema yang beragam
- b) Mengembang bisnis dengan price yang kompetitif

3) Tarif dan Biaya

- a) Sesuai dengan tarif yang berlaku

b. Pembiayaan modal kerja

1) Persyaratan

- a) Sesuai dengan ketentuan yang berlaku

2) Keunggulan

- a) Membantu anda dalam memenuhi kebutuhan modal kerja jangka pendek
- b) Membantu anda dalam mengatur arus kas yang lebih baik
- c) Mempermudah anda dalam menata usahakn transaksi rutin/ harian

3) Tarif dan Biaya

- a) Sesuai ketentuan yang berlaku

J. Produk Pembiayaan Mikro Bank Syariah

a. BSI KUR Kecil

Fsailitas pembiayaan yan di peruntukan bagi usaha kecil dan menengah untuk memenuhi kebutuhan modal kerja dan investasi dengan platfond diatas Rp 50- 500 Juta.

1) Persyaratan

- a) WNI
- b) Usia minimal 21 tahun atau telah menikah
- c) Usaha sudah berjalan minimal 6 bulan
- d) KTP dan NPWP nasabah dan pasangan
- e) Legalitas usaha
- f) Fotocopy dokumen agunan

2) Keunggulan

- a) Proses mudah dan cepat
- b) Bebas biaya provinsi dan administrasi

- c) Berbagai skema sesuai dengan kebutuhan produktif nasabah
- d) Angsuran ringan

3) Tarif dan Biaya

- a) Bebas biaya administrasi

K. Produk pembiayaan Bank Syariah Indonesia

Pembiayaan syariah secara umum merupakan kegiatan dengan menghimpun dana dari masyarakat dalam bentuk tabungan, giro, dan deposito. Kemudian menyalurkan dana tersebut kepada nasabah dalam bentuk pembiayaan serta kegiatan jasa-jasa keuangan lainnya. Berikut produk pembiayaan pribadi Bank Syariah Indonesia.

a. BSI Griya Simuda

Layanan kepemilikan rumah untuk usai muda untuk memiliki rumah impian dengan platform pembiayaan lebih tinggi dan angsuran ringan

1) Persyaratan

- a) Wni berdomisili di Indonesia
- b) Usia 21 tahun- 40 tahun
- c) Memiliki pekerjaan tetap

2) Keunggulan

- a) Extra platform sampai dengan 120%
- b) Extra tenor sampai 30 tahun
- c) Extra ringan

b. BSI Mitraguna Berkah

Pembiayaan untuk tujuan multiguna tanpa agunan dengan berbagai manfaat dan kemudahan bagi pegawai payroll BSI

1) Persyaratan

- a) KTP pemohon dan KTP pasangan/ KK (untuk yang sudah menikah)
- b) NPWP
- c) Sk pegawai
- d) Payroll melalui BSI
- e) Dokumen pendapatan (slip atau tunjangan)
- f) Mutasi rekening koran
- g) Surat izin praktik (khusus dokter)

2) Keunggulan

- a) Limit pembiayaan dokter sampai dengan Rp 2 miliar dan pegawai sampai dengan Rp 1,5 miliar
- b) Tenor sampai dengan 15 Tahun
- c) Proses mudah dan cepat
- d) Angsuran ringan dan tetap
- e) Payroll BSI

3) Tarif dan Biaya

- a) Bebas biaya administrasi sampai dengan 0%
- b) Biaya asuransi sesuai dengan ketentuan

c. BSI OTO

Layanan pembiayaan kepemilikan kendaraan seperti mobil baru atau bekas dan motor baru dengan cara yang mudah dan angsurannya yang tetap

1) Persyaratan

- a) WNI yang berdomisili di Indonesia
- b) Pegawai tetap, wiraswasta dan profesional
- c) Usia minimal 21 tahun atau sudah menikah

- d) Special price pembiayaan BSI OTO untuk pembelian mobil baru

2) Keunggulan

- a) Sesuai dengan prinsip syariah
- b) Proses mudah dan cepat
- c) Tenor pembiayaan sampai dengan 7 tahun
- d) Fasilitas autodebet dari tabungan
- e) Pricing kompetitif
- f) Angsuran tetap hingga jatuh tempo
- g) Jaringan layanan luas
- h) Dp mulai dari 0%

*syarat dan ketentuan berlaku

3) Tarif dan Biaya

- a) Biaya admin
- b) Biaya asuransi

d. Bsi cicil emas

Mencicil emas dengan angsuran yang ringan dan tetap dengan harga emas di kemudian

1) Persyaratan

- a) WNI dan cakap hukum
- b) KTP dan NPWP (khusus pembiayaan di atas 50 juta)
- c) Jangka waktu 1- 5 tahun
- d) Menyediakan uang muka 20%
- e) Maksimal pembiayaan 150 Juta

2) Keunggulan

- a) Angsuran tetap dan ringan

- b) Emas aman dan tersimpan di Bank dan di asuransikan
- c) Investasi yang menguntungkan karena tarifnya yang murah
- d) Cara mudah untuk memulai investasi emas
- e) Pembiayaan s.d 150 Juta

3) Tarif dan Biaya

- a) Biaya Administrasi 0 s/d 1%
- b) Margin 11.% -14.%

e. Bsi Gadai Emas

Gadai emas merupakan produk pembiayaan atas dasar jaminan berupa emas sebagai salah satu alternatif memperoleh uang tunai dengan cepat.

1) Persyaratan

- a) Membawa fisik emas
- b) KTP dan NPWP (pembiayaan diatas 50 juta)
- c) Mengisi formulir permohonan gadai emas

2) Keunggulan

- a) Tafsiran tinggi
- b) Biaya sewa penyimpanan tinggi
- c) Layanan mudah dan cepat
- d) Perpanjangan otomatis
- e) Penyimpanan emas aman dan dijamin asuransi
- f) Layanan fasilitas secara online dan offline
- g) Jaringan luas tersebar diseluruh kota /kabupaten di Indonesia

3) Tarif dan Biaya

a) **Biaya administrasi**

- Rp 500.000 - < Rp 20 Juta = Rp 25.000
- Rp 20 Juta - < Rp 100 Juta = Rp 80.000
- > Rp 100 Juta = 125.000

b) **Ujrah**

- Rp 500.000 - < Rp 20 Juta = Eq 1,80 % terhadap pembiayaan
- Rp 20 Juta - < Rp 100 Juta = Eq 1,50 % terhadap pembiayaan
- > Rp100 = Eq 1,10 % terhadap pembiayaan

L. Layanan Bank Syariah

Bank syariah indonesia memiliki layanan yang dapat mempermudah transaksi bagi nasabahnya. Adapun layanan digital banking yang dapat mempermudah transaksi sebagai berikut :

a) **Mobile banking**

Mobile banking ini membuat nasabah merasa di mudahkan ,karna melalui mobile banking nasabah dapat melakukan transaksi jarak jauh dengan aman dan nyaman.

b) **Webform**

Di web form ini nasabah dapat melakukan setoran tunai,tarik tunai, pemindah bukuan ,transfer SKN ,transfer RTGS. Di webform ini pula nasabah dapat melakukan pembukaan rekening. Berikut link webform BSI <https://webform.bsm.co.id>

c) **BSI Net**

Transaksi bisnis dapat dilakuakn dimana saja dan kapan saja melalui BSI Net. Berbagai macam kemudahan transaksi seperti melakukan transfer secara massal. BSI Net juga dapat memonitoring transaksi nasabah.

d) **BSI Aisyah**

Aisyah ini merupakan asisten interaktif BSI yang akan membantu memberikan informasi kepada nasabah mengenai produk, layanan dan promo terbaru dari BSI

M. Akad- akad Bank Syariah Indonesia

Di dalam perbankan syariah telah diatur berbagai macam transaksi yang tidak merugikan kedua pihak. Karena jika sampai ada yang dirugikan maka sudah melanggar ajaran islam itu sendiri. Maka dari itu Bank Syariah Indonesia memiliki berbagai akad yang sesuai dengan prinsip-prinsip dasar operasional perbankan syariah. Adaun akad-akad yang tersedia di dalam Bank Syariah Indonesia sebagai berikut;

a) Wadiah

Wadiah ini dapat diartikan sebagai titipan murni dari satu pihak ke pihak lainnya, baik individu maupun badan hukum, yang harus dijaga dan dikembalikan kapan saja si penitipi menghendaki. Dalam Bank Syariah Indonesia wadiah diwujudkan dalam bentuk giro ataupun tabungan.

b) Mudharabah

Mudharabah merupakan akad kerjasama usaha antara dua pihak dimana pihak pertama (shahibul maal) menyediakan seluruh (100%) modal. Mudharabah sendiri

c) Ijarah

Menurut fatwa MUI No. 09/DSN-MUI/IV/2000 tentang pembiayaan ijarah, ijarah merupakan akad pemindahan hak guna atas suatu barang atau jasa dalam waktu tertentu melalui pembayaran sewa atau upah tanpa diikuti dengan pemindahan kepemilikan barang itu sendiri

d) Ijarah Muntahiyah Bittamlik

IMBT adalah akad sewa menyewa yang diakhiri dengan kepemilikan barang atas sewa menyewanya tersebut (Dzubyan, 2019)

e) Musyarakah

Suatu kerjasama antar dua orang atau lebih, dimana pihak- pihak tersebut memberikan dana dalam keuntungan atau kerugian yang telah di sepakati bersama (Jeklin, 2016)

f) Rahn

Perjanjian hutang dengan menahan barang sebagai jaminan atas hutangnya (gadai)

g) Qordh

Akad peminjaman yang wajib dikembalikan dengan jumlah yang sama pada waktu yang telah di tentukan. Pinjaman ini diberikan oleh seseorang atau lembaga keuangan syariah kepada orang lain.

h) Kafalah

Jaminan yang diberikan oleh penanggung kepada pihak ketiga yang memenuhi kewajiban pihak ke dua atau pihak yang di tanggung. Dengan kata lain kafalah berarti juga mengalihkan tanggung jawab seseorang yang dijamin dengan berpegang pada tanggung jawab orang lain sebagai penjamin.

i) Hawalah

Bentuk utang atau piutang yang di alihkan ke pihak ketiga yang sudah melakukan proses akad atau perjanjian awal yang pihak ketiga tersebut wajib menanggungnya.

j) Ujrah

Salah satu tolong menolong dalam kehidupan manusia Dalam ilmu muamalah upah mengupah (ujrah). Upah dalam fiqih dapat di definisikan sebagai harta yang harus dibayarkan pada pekerja.



BAB III

HASIL DAN PEMBAHASAN

A. Kegiatan Harian PKL

Kegiatan harian pkl ini dilaksanakan selama pelaksanaan pkl ini berlangsung dari awal hari hingga akhir hari.

No.	HARI,TANGGAL	KEGIATAN
1.	Selasa, 10 Agustus 2021	<ol style="list-style-type: none">1. Doa pagi ,Pengenalan diri kepada karyawan Bank Syariah Indonesia2. Membantu pelayanan nasabah untuk mengisi form migrasi3. Membantu nasabah melakukan aktivasi m-banking
2.	Kamis,12 Agustus 2021	<ol style="list-style-type: none">1. Doa pagi2. Membantu pelayana nasabah untuk mengisi form migrasi3. Membantu nasabah melakukan aktivasi m-banking
3.	Jumat, 13 Agustus 2021	<ol style="list-style-type: none">1. Doa pagi2. Membantu pelayanan nasabah untuk mengisi form migrasi3. Membantu nasabah melakukan aktivasi m-banking
4.	Sabtu,14Agustus2021 (Weekend banking)	<ol style="list-style-type: none">1. Doa pagi2. Membantu pelayanan nasabah untuk mengisi form migrasi3. Membantu nasabah untuk

		melakukan aktivasi mobile banking
5.	Senin ,16 Agustus 2021	<ol style="list-style-type: none"> 1. Doa pagi 2. Membantu pelayanan nasabah untuk mengisi form migrasi 3. Fotocopy persyaratan migrasi milik nasabah 4. Membantu nasabah untuk melakukan aktivasi mobile banking 5. Pemusnahan kartu atm
6.	Rabu ,18 Agustus 2021	<ol style="list-style-type: none"> 1. Doa pagi 2. Membantu pelayanan nasabah untuk mengisi form migrasi 3. Fotocopy persyaratan migrasi milik nasabah 4. Membantu nasabah untuk melakukan aktivasi mobile banking 5. Melakukan register kartu ATM 6. Pemberian masker kepada nasabah sebagai peringatan Hut RI
7.	Kamis, 19 Agustus 2021	<ol style="list-style-type: none"> 1. Doa pagi 2. Membantu nasabah mengisi data diri pembukaan rekening melalui web form BSI 3. Membantu pelayanan nasabah untuk mengisi form migrasi 4. Fotocopy persyaratan migrasi dan pembukaan rekening milik nasabah 5. Membantu nasabah untuk melakukan aktivasi mobile banking
8.	Jumat , 20 Agustus 2021	<ol style="list-style-type: none"> 1. Doa pagi

		<ol style="list-style-type: none"> 2. Membantu pelayanan nasabah untuk mengisi form migrasi 3. Fotocopy persyaratan migrasi milik nasabah 4. Membantu nasabah untuk melakukan aktivasi mobile banking 5. Scaning data nasabah
9.	Sabtu, 21 Agustus 2021 (weekend banking)	<ol style="list-style-type: none"> 1. Doa pagi 2. Membantu pelayanan nasabah untuk mengisi form migrasi 3. Fotocopy persyaratan migrasi milik nasabah 4. Membantu nasabah untuk melakukan aktivasi mobile banking
10.	Senin, 23 Agustus 2021	<ol style="list-style-type: none"> 1. Doa pagi 2. Membantu pelayanan nasabah untuk mengisi form migrasi 3. Fotocopy persyaratan migrasi milik nasabah 4. Membantu nasabah untuk melakukan aktivasi mobile banking
11.	Selasa, 24 Agustus 2021	<ol style="list-style-type: none"> 1. Doa pagi 2. Membantu pelayanan nasabah untuk mengisi form migrasi 3. Membantu pelayanan nasabah untuk mengisi form pembukaan rekening melalui web form Bsi 4. Fotocopy persyaratan migrasi dan pembukaan rekening milik nasabah 5. Membantu nasabah untuk

		<p>melakukan aktivasi mobile banking</p> <p>6. Meregister data nasabah</p>
12.	Rabu , 25 Agustus 2021	<ol style="list-style-type: none"> 1. Doa pagi 2. Membantu pelayanan nasabah untuk mengisi form migrasi 3. Membantu pelayanan nasabah unuk mengisi form pembukaan rekening melalui web form Bsi 4. Fotocopy persyaratan migrasi dan pembukaan rekening milik nasabah 5. Membantu nasabah untuk melakukan aktivasi mobile banking 6. Meregister data nasabah
13.	Kamis ,26 Agustus 2021	<ol style="list-style-type: none"> 1. Doa pagi 2. Membantu pelayanan nasabah untuk mengisi form migrasi 3. Membantu pelayanan nasabah unuk mengisi form pembukaan rekening melalui web form Bsi 4. Fotocopy persyaratan migrasi dan pembukaan rekening milik nasabah 5. Membantu nasabah untuk melakukan aktivasi mobile banking 6. Meregister data nasabah
14.	Jumat, 27 Agustus 2021	<ol style="list-style-type: none"> 1. Doa pagi 2. Membantu pelayanan nasabah untuk mengisi form migrasi 3. Fotocopy persyaratan migrasi milik nasabah 4. Membantu nasabah untuk

		<p>melakukan aktivasi mobile banking</p> <ol style="list-style-type: none"> 5. Meregister data nasabah 6. Scanning data nasabah
15.	Senin ,30 Agustus 2021	<ol style="list-style-type: none"> 1. Doa pagi 2. Membantu pelayanan nasabah untuk mengisi form migrasi 3. Membantu pelayanan nasabah unuk mengisi form pembukaan rekening melalui web form Bsi 4. Fotocopy persyaratan migrasi dan pembukaan rekening milik nasabah 5. Membantu nasabah untuk melakukan aktivasi mobile banking 6. Meregister Kartu 7. Pemusnahan kartu Atm
16.	Selasa , 31 Agustus 2021	<ol style="list-style-type: none"> 1. Doa pagi 2. Membantu pelayanan nasabah unuk mengisi form pembukaan rekening melalui web form Bsi 3. Fotocopy persyaratan pembukaan rekening milik nasabah 4. Meregister data nasabah dan Kartu ATM
17.	Rabu ,1 September 2021	<ol style="list-style-type: none"> 1. Doa pagi 2. Meregister data nasabah , buku tabungan dan ATM 3. Membantu pelayanan nasabah unuk mengisi form pembukaan rekening melalui web form Bsi 4. Membuatkan pin standar untuk

		nasabah khusus
18.	Kamis ,2 September 2021	<ol style="list-style-type: none"> 1. Doa pagi 2. Membantu pelayanan nasabah unuk mengisi form pembukaan rekening melalui web form Bsi 3. Fotocopy persyaratan migrasi dan pembukaan rekening milik nasabah 4. Mengunjungi giro keuangan Universitas Muhammadiyah Prof . Dr. Hamka untuk menyerahkan berkas
19.	Jumat, 3 september 2021	<ol style="list-style-type: none"> 1. Doa pagi 2. Membantu pelayanan nasabah unuk mengisi form migrasi 3. Membantu pelayanan nasabah unuk mengisi form pembukaan rekening melalui web form Bsi 4. Fotocopy persyaratan migrasi dan pembukaan rekening milik nasabah 5. Membantu nasabah unuk melakukan aktivasi mobile banking 6. Meregister data nasabah
20.	Senin,6 September 2021	<ol style="list-style-type: none"> 1. Doa pagi 2. Membantu pelayanan nasabah unuk mengisi form migrasi 3. Membantu pelayanan nasabah unuk mengisi form pembukaan rekening melalui web form BSI 4. Fotocopy persyaratan migrasi dan pembukaan rekening milik nasabah

		<ol style="list-style-type: none"> 5. Membantu nasabah uisterntuk melakukam aktivasi mobile banking 6. Meregister data nasabah
21.	Selasa, 7 September 2021	<ol style="list-style-type: none"> 1. Doa pagi 2. Membantu pelayanan nasabah untuk mengisi form migrasi 3. Membantu pelayanan nasabah untuk mengisi form pembukaan rekening melalui web form BSI 4. Fotocopy persyaratan migrasi dan pembukaan rekening milik nasabah 5. Membantu nasabah uisterntuk melakukam aktivasi mobile banking 6. Meregister data nasabah
22.	Rabu, 8 September 2021	<ol style="list-style-type: none"> 1. Doa pagi 2. Membantu pelayanan nasabah untuk mengisi form migrasi 3. Membantu pelayanan nasabah untuk mengisi form pembukaan rekening melalui web form BSI 4. Fotocopy persyaratan migrasi dan pembukaan rekening milik nasabah 5. Membantu nasabah uisterntuk melakukam aktivasi mobile banking 6. Meregister data nasabah 7. Membuatkan pin ATM Standar untuk nasabah Khusus
23.	Kamis, 9 September 2021	<ol style="list-style-type: none"> 1. Doa pagi 2. Membantu pelayanan nasabah untuk mengisi form pembukaan rekening

		<p>melalui web form BSI</p> <ol style="list-style-type: none"> 3. Fotocopy persyaratan pembukaan rekening milik nasabah 4. Membantu nasabah untuk melakukan aktivasi mobile banking 5. Scanning slip penarikan, dan setor tunai 6. Pembuatan pin ATM standar untuk nasabah khusus 7. Meregister data nasabah 8. Mengunjungi giro keuangan Universitas Muhammadiyah Prof . Dr. Hamka untuk mnyerahkan berkas
24.	Jumat, 10 September 2021	<ol style="list-style-type: none"> 1. Doa pagi 2. Membantu pelayanan nasabah untuk mengisi form pembukaan rekening melalui web form BSI 3. Fotocopy persyaratan pembukaan rekening milik nasabah 4. Mengunjungi giro kemahasiswaan universitas Muhammadiyah Prof. Dr.Hamka untuk penyerahan berkas
25.	Senin, 13 September 2021	<ol style="list-style-type: none"> 1. Doa pagi 2. Membantu pelayanan nasabah untuk mengisi form migrasi 3. Membantu pelayanan nasabah untuk mengisi form pembukaan rekening melalui web form BSI

		<ol style="list-style-type: none"> 4. Fotocopy persyaratan migrasi dan pembukaan rekening milik nasabah 5. Membantu nasabah uisterntuk melakukam aktivasi mobile banking 6. Meregister data nasabah Pembuatan pin ATM Standar untuk nasabah Khusus
26.	Selasa,14 September 2021	<ol style="list-style-type: none"> 1. Doa pagi 2. Membantu pelayanan nasabah untuk mengisi form migrasi 3. Membantu pelayanan nasabah untuk mengisi form pembukaan rekening melalui web form BSI 4. Fotocopy persyaratan migrasi dan pembukaan rekening milik nasabah 5. Membantu nasabah uisterntuk melakukam aktivasi mobile banking 6. Meregister data nasabah 7. Pembuatan pin ATM Standar untuk nasabah Khusus
27.	Rabu, 15 September 2021	<ol style="list-style-type: none"> 1. Doa pagi 2. Membantu pelayanan nasabah untuk mengisi form migrasi 3. Membantu pelayanan nasabah untuk mengisi form pembukaan rekening melalui web form BSI 4. Fotocopy persyaratan migrasi dan pembukaan rekening milik nasabah 5. Membantu nasabah uisterntuk

		<p>melakukam aktivasi mobile banking</p> <p>6. Meregister data nasabah</p> <p>Pembuatan pin ATM Standar untuk nasabah Khusus</p>
28.	Kamis , 16 September 2021	<ol style="list-style-type: none"> 1. Doa pagi 2. Membantu CS untuk mensetample dan mengisi data diri nasabah di form yang masih kosong 3. Membantu cs Merapikan berkas-berkas 4. Meregister kartu ATM dan Meregister Buku tabungan.
29.	Jumat, 17 September 2021	<ol style="list-style-type: none"> 1. Doa pagi 2. Membantu pelayanan nasabah untuk mengisi form migrasi 3. Membantu pelayanan nasabah untuk mengisi form pembukaan rekening melalui web form BSI 4. Fotocopy persyaratan migrasi dan pembukaan rekening milik nasabah 5. Membantu nasabah uisterntuk melakukam aktivasi mobile banking 6. Meregister data nasabah 7. Pembuatan pin ATM Standar untuk nasabah Khusus
30.	Senin, 20 September 2021	<ol style="list-style-type: none"> 1. Doa pagi 2. Membantu pelayanan nasabah untuk mengisi form migrasi 3. Membantu pelayanan nasabah untuk mengisi form pembukaan rekening

		<p>melalui web form BSI</p> <ol style="list-style-type: none"> 4. Fotocopy persyaratan migrasi dan pembukaan rekening milik nasabah 5. Membantu nasabah uisterntuk melakukam aktivasi mobile banking 6. Meregister data nasabah 7. Pembuatan pin ATM Standar untuk nasabah Khusus
31.	Selasa, 21 September 2021	<ol style="list-style-type: none"> 1. Doa pagi 2. Membantu pelayanan nasabah untuk mengisi form migrasi 3. Membantu pelayanan nasabah untuk mengisi form pembukaan rekening melalui web form BSI 4. Fotocopy persyaratan migrasi dan pembukaan rekening milik nasabah 5. Membantu nasabah uisterntuk melakukam aktivasi mobile banking 6. Meregister data nasabah 7. Pembuatan pin ATM Standar untuk nasabah Khusus
32.	Rabu, 22 September 2021	<ol style="list-style-type: none"> 1. Doa pagi 2. Membantu pelayanan nasabah untuk mengisi form migrasi 3. Membantu pelayanan nasabah untuk mengisi form pembukaan rekening melalui web form BSI 4. Fotocopy persyaratan migrasi dan pembukaan rekening milik nasabah

		<ol style="list-style-type: none"> 5. Membantu nasabah untuk melakukan aktivasi mobile banking 6. Meregister data nasabah 7. Membantu nasabah untuk mengisi survey Griya simuda
33.	Kamis, 23 September 2021	<ol style="list-style-type: none"> 1. Doa pagi dan briefing pagi di KC Mayestik 2. Membantu pelayanan nasabah 3. Meregister data nasabah 4. Membantu nasabah untuk mengisi survey customer satisfaction 5. Menghadap Cos untuk di berikan pembelajaran tentang produk-produk Bank Syariah Indonesia
34.	Jumat , 24 September 2021	<ol style="list-style-type: none"> 1. Doa pagi 2. Membantu pelayanan nasabah untuk mengisi form pembukaan rekening 3. Fotocopy persyaratan pembukaan rekening milik Nasabah 4. Memberikan berkas kepada Ibu wulan di giro keuangan UHAMKA 5. Register data nasabah
35.	Senin, 27 September 2021	<ol style="list-style-type: none"> 1. Doa pagi 2. Membantu mengisi data diri rekening payroll milik pegawai PT.Mitra penjualan Timur 3. Membuatkan pin standar untuk pegawai PT. Mitra penjualan Timur

		4. Register data nasabah
36.	Selasa, 28 September 2021	<ol style="list-style-type: none"> 1. Doa pagi dan briefing di KC mayestik 2. Meregister kartu ATM 3. Membantu pelayanan Nasabah untuk mengisi Web form pembukaan rekening 4. Fotocopy persyaratan pembukaan rekening milik nasabah 5. Membuatkan pin standar untuk nasabah 6. Membantu nasabah untuk mengisi customer satisfaction
37.	Rabu ,29 September 2021	<ol style="list-style-type: none"> 1. Doa pagi dan briefing di KC mayestik 2. Melakukan konfirmasi kepada para pegawai PT mitra penjualan timur 3. Memberikan berkas ke giro mahasiswa di Uhamka
38.	Kamis, 30 September 2021	<ol style="list-style-type: none"> 1. Doa pagi 2. Pertemuan Anak magang Area Fatmawati dengan Funding RM Bank Syariah Indonesia di kantor Cabang
39.	Jumat, 1 Oktober 2021	<ol style="list-style-type: none"> 1. Doa pagi 2. Membantu pelayanan nasabah untuk mengisi form pembukaan rekening 3. Fotocopy persyaratan pembukaan rekening milik Nasabah

		<ol style="list-style-type: none"> 4. Pembuatan pin standar untuk nasabah khusus 5. Melakukan penyerahan buku Tabungan dan kartu ATM di Cipete
40.	Senin, 4 Oktober 2021	<ol style="list-style-type: none"> 1. Doa pagi 2. Membantu pelayanan nasabah untuk mengisi form pembukaan rekening 3. Fotocopy persyaratan pembukaan rekening milik Nasabah 4. Melakukan konfirmasi kepada pegawai PT mitra penjualan timur terakait penerimaan buku tabungan dan ATM 5. Membantu nasabah untuk melakukan aktivasi mobile banking 6. Membuatkan pin standar untuk nasabah khusus
41.	Selasa, 5 Oktober 2021	<ol style="list-style-type: none"> 1. Doa pagi dan briefing KC Mayestik 2. Membantu pelayanan nasabah untuk mengisi form pembukaan rekening 3. Fotocopy persyaratan pembukaan rekening milik nasabah 4. Membantu nasabah melakukan aktivasi mobile banking 5. Scaning data kantor 6. Membantu cs merapikan berkas
42.	Rabu, 6 Oktober 2021	<ol style="list-style-type: none"> 1. Doa pagi dan briefing KC Mayestik 2. Membantu pelayanan nasabah untuk mengisi form pembukaan rekening 3. Fotocopy persyaratan pembukaan

		<p>rekning milik nasabah</p> <p>4. Membantu melengkapi data di form migrasi yang masih kosong</p>
43.	Kamis, 7 Oktober 2021	<p>1. Doa pagi dan briefing KC Mayestik</p> <p>2. Membantu pelayanan nasabah untuk mengisi form pembukaan rekening</p> <p>3. Fotocopy persyaratan pembukaan rekening milik nasabah</p> <p>4. Membantu melengkapi data nasabah yang kosong di form migrasi</p>
44.	Jumat, 8 Oktober 2021	<p>1. Doa pagi dan briefing KC mayestik</p> <p>2. Membantu pelayanan nasabah untuk mengisi form pembukaan rekening</p> <p>3. Fotocopy persyaratan pembukaan rekening milik nasabah</p> <p>4. Membantu melengkapi data nasabah yang kosong di form migrasi</p>
45.	Senin, 11 Oktober 2021	<p>1. Doa pagi</p> <p>2. Membantu pelayanan di Banking</p>
46.	Selasa, 12 Oktober 2021	<p>1. Doa pagi dan briefing KC mayestik</p> <p>2. Membantu pelayanan nasabah untuk mengisi form pembukaan rekening</p> <p>3. Fotocopy persyaratan pembukaan rekening milik nasabah</p> <p>4. Membantu melengkapi data nasabah yang kosong di form migrasi</p>
47.	Rabu, 13 Oktober 2021	<p>1. Doa pagi dan briefing KC mayestik</p> <p>2. Membantu pelayanan nasabah untuk mengisi form pembukaan rekening</p> <p>3. Fotocopy persyaratan pembukaan rekening milik nasabah</p>
48.	Kamis, 14 Oktober 2021	<p>1. Doa pagi di KC Mayestik</p> <p>2. Pertemuan anak magang di kantor</p>

		<p>cabang area fatmawati dengan Funding</p> <p>3. Melakukan register</p>
49.	Jumat, 15 Oktober 2021	<p>4. Doa pagi dan briefing KC mayestik</p> <p>5. Membantu pelayanan nasabah untuk mengisi form pembukaan rekening</p> <p>6. Fotocopy persyaratan pembukaan rekening milik nasabah</p> <p>7. Membuatkan pin stadnar untuk nasabah khusus</p> <p>8. Menyerahkan buku tabungan dan ATM ke kebon jeruk</p>
50.	Senin, 18 Oktober 2021	<p>1. Doa pagi</p> <p>2. Pertemuan dengan ketua Masjid At-taqwa Limau terkait penggunaan QRIS</p>
51.	Selasa, 19 Oktober 2021	<p>1. Doa pagi dan briefing KC mayestik</p> <p>2. Membantu pelayanan nasabah untuk mengisi form pembukaan rekening</p> <p>3. Fotocopy persyaratan pembukaan rekening milik nasabah</p>
52.	Kamis, 21 Oktober 2021	<p>1. Doa pagi dan briefing KC mayestik</p> <p>2. Membantu pelayanan nasabah untuk mengisi form pembukaan rekening</p> <p>3. Fotocopy persyaratan pembukaan rekening milik nasabah</p> <p>4. Membuatkan pin standar untuk nasabah khusus</p> <p>5. Menyerahkan buku tabungan dan atm ke pondok pinang</p>
53.	Jumat, 22 Oktober 2021	<p>1. Doa pagi</p> <p>2. Membantu pelayanan nasabah untuk mengisi form pembukaan rekening</p>

		3. Fotocopy persyaratan pembukaan rekening milik nasabah
54.	Senin, 25 Oktober 2021	<ol style="list-style-type: none"> 1. Doa pagi 2. Membantu pelayanan nasabah dalam mengisi pembukaan rekening di web form 3. Perkenalan dengan cos (cash outlet supervisor) pengganti bu Ika Doa pagi 4. Membantu pelayanan nasabah dalam mengisi pembukaan rekening di web form 5. Perkenalan dengan cos (cash outlet supervisor) pengganti bu Ika
55.	Selasa, 26 Oktober 2021	<ol style="list-style-type: none"> 1. Doa pagi 2. Membantu pelayanan nasabah untuk mengisi form migrasi 3. Fotocopy persyaratan migrasi milik nasabah 4. Register
56.	Rabu, 27 Oktober 2021	<ol style="list-style-type: none"> 6. Doa pagi 7. Membantu pelayanan nasabah untuk mengisi form pembukaan rekening 8. Fotocopy persyaratan pembukaan rekening milik Nasabah 9. Pembuatan pin standar untuk nasabah khusus 10. Melakukan penyerahan buku Tabungan dan kartu ATM ke tanah kusir
57.	Kamis, 28 Oktober 2021	<ol style="list-style-type: none"> 1. Doa pagi 2. Membantu pelayanan nasabah untuk mengisi form pembukaan rekening

		<ol style="list-style-type: none"> 3. Fotocopy persyaratan pembukaan rekening milik Nasabah 4. Pembuatan pin standar untuk nasabah khusus 5. Melakukan penyerahan buku Tabungan dan kartu ATM ke tanah kusir
58.	Jumat, 29 Oktober 2021	<ol style="list-style-type: none"> 1. Doa pagi 2. Membantu pelayanan nasabah untuk mengisi form pembukaan rekening 3. Fotocopy persyaratan pembukaan rekening milik Nasabah 4. Pembuatan pin standar untuk nasabah khusus 5. Melakukan penyerahan buku Tabungan dan kartu ATM ke lebak bulus 6. Melakukan register
59.	Senin, 1 November 2021	<ol style="list-style-type: none"> 1. Doa pagi 2. Membantu pelayanan nasabah untuk mengisi form pembukaan rekening 3. Fotocopy persyaratan pembukaan rekening milik Nasabah 4. Pembuatan pin standar untuk nasabah khusus 5. Melakukan penyerahan buku Tabungan dan kartu ATM ke ciputat
60.	Selasa, 2 November 2021	<ol style="list-style-type: none"> 1. Doa pagi

		<ol style="list-style-type: none"> 2. Memabantu teller untuk merapikan berkas
61.	Rabu, 3 November 2021	<ol style="list-style-type: none"> 1. Doa pagi 2. Petemuan dengan kepala sekolah smas dharma karya untuk mempromosikan bsi
62.	Kamis, 4 November 2021	<ol style="list-style-type: none"> 1. Doa pagi 2. Membantu pelayanan nasabah untuk mengisi form pembukaan rekening 3. Fotocopy persyaratan pembukaan rekening milik Nasabah 4. Pembuatan pin standar untuk nasabah khusus 5. Melakukan penyerahan buku Tabungan dan kartu ATM ke pasar rebo
63.	Jumat, 5 November 2021	<ol style="list-style-type: none"> 1. Doa pagi 2. Membantu pelayanan nasabah untuk mengisi form pembukaan rekening 3. Fotocopy persyaratan pembukaan rekening milik Nasabah 4. Pembuatan pin standar untuk nasabah khusus 5. Melakukan penyerahan buku Tabungan dan kartu ATM ke kemang
64.	Rabu, 8 November 2021	<ol style="list-style-type: none"> 1. Doa pagi 2. Visitasi ibu Nur Melinda Lestari,

		<p>M.H</p> <p>3. Melihat akad pembiayaan cilem</p> <p>4. Register data nasabah</p>
--	--	------------------------------------------------------------------------------------

B. Job Description

Selama melakukan Praktik Kerja Lapangan penulis mempelajari berbagai macam pelajaran yang sudah dilakukan dalam perkuliahan berlangsung serta mempelajari suatu hal yang belum dipelajari sebelumnya. Dalam melakukan Praktik Kerja Lapangan penulis di beri kesempatan oleh pihak bank untuk mempelajari 3 divisi berikut ini merupakan divisi-divisi yang telah di pelajari oleh penulis :

a) Divisi Operasional

Dalam divisi ini penulis dilibatkan oleh pihak bank untuk membantu, seperti menyapa nasabah untuk menanyakan keperluan nasabah untuk melakukan transaksi apa, serta membantu nasabah untuk mengisi form migrasi dan membantu menyiapkan dokumen kebutuhan nasabah sebelum nasabah bertarnsaksi langsung ke customer service. Penulis juga membantu Teller untuk membuat pin standar untuk nasabah yang tidak langsung datang kebank.

b) Divisi Administratif

Dalam divisi ini penulis melakukan kegiatan seperti merapikan data serta dokumen – dokumen yang dibutuhkan. Penulis juga membantu mengkonvert data dan mengecek ketesedian buku tabungan dan Kartu ATM.

c) Divisi Funding

Dalam divisi ini penulis diberi amanah oleh pihak bank untuk membantu bank dalam mencari nasabah baru. Penulis diharuskan mencari nasabah untuk melakukan pembukaan rekening dan sekaligus membantu nasabah tersebut untuk mengaktifkan Mobile Banking BSI.



BAB IV

PENUTUP

A. Kesimpulan

Dari hasil Praktik Kerja Lapangan dan pembahasan yang penulis lakukan selama 3 bulan di Bank Syariah Indonesia Kantor Kas Uhamka, maka penulis menarik kesimpulan dalam beberapa poin sebagai berikut :

- a. Dengan adanya PKL penulis dapat menuangkan pembelajaran-pembelajaran yang telah di dapat selama menjalin perkuliahan
- b. Penulis dapat memahami lingkup kerja Bank Syariah Indonesia
- c. Dapat mengetahui segala macam akad- akad yang di pergunakan dalam produk perbankan syariah
- d. Mengetahui berbagai macam produk- produk yang tersedia di Bank Syariah Kantor kas Uhamka

B. Saran

Dengan terjadinya merger ini semoga bank syariah ini lebih dapat di andalkan oleh para nasabahnya, dengan adanya merger ini juga di harpakan Bank Syariah Indonesia ini dapat terus berkembang dan terus maju sehingga dapat memenuhi segala kebutuhan dan keinginan para nasabahnya.

DAFTAR PUSTAKA

- Dzubyan, D. M. (2019). Analisis Akad Ijarah Muntahiya Bittamlik (Imbt) Dalam Perspektif Hukum Islam Dan Hukum Positif Di Indonesia. *Amwaluna: Jurnal Ekonomi Dan Keuangan Syariah*, 3(2), 181–196.
<https://doi.org/10.29313/amwaluna.v3i2.4304>
- Jeklin, A. (2016). 済無 *No Title No Title No Title*. July, 1–23.
<https://www.bankbsi.co.id/produk&layanan/individu/tabungan>
<https://www.bankbsi.co.id/produk&layanan/digital-banking>



LAMPIRAN – LAMPIRAN

Lampiran 1: Lembar Konsultasi PKL Mahasiswa



UNIVERSITAS MUHAMMADIYAH PROF. DR. HAMKA
FAKULTAS AGAMA ISLAM

Jl. Limau II, Kebayoran Baru, Jakarta 12130 Telp. (021) 7234356, Fax. (021) 7202291
Website : www.fai-uhamka.ac.id; E-mail : fai@uhamka.ac.id

LEMBAR KONSULTASI PKL MAHASISWA

Semester Ganjil Tahun Akademik 2021/2022

Mata Kuliah : PKL
Semester : VII (Tujuh)
Program Studi : Perbankan Syariah

Nama Mahasiswa : Arlina Roozika Aeny
NIM : 1807025092
Tempat PKL : BSI KK UHAMKA
Alamat : JL LIMAU 2
Waktu Pelaksanaan : 10/08/2021 s/d 10/11/2021

NO	HARI, TANGGAL	CATATAN	PARAF PEMBIMBING PKL
1.	10 November 2021	Visitasi dosen Pembimbing ke BSI KK Jakarta Uhamka.	
2.	27 November 2021	Konsultasi tentang Penulisan "Nilai-nilai di lembaga/bank syariah"	
3.	10 Desember 2021	Konsultasi tentang penulisan produk - produk yang ada di bank.	
4.	12 Januari 2022	Konsultasi tentang keunggulan Bank Syariah.	

Jakarta, 12 Januari 2022
Dosen Pembimbing



Lampiran 2: Jurnal Hrian PKL Mahasiswa



UNIVERSITAS MUHAMMADIYAH PROF. DR. HAMKA
FAKULTAS AGAMA ISLAM

Jl. Limau II, Kebayoran Baru, Jakarta 12130 Telp. (021) 7234356, Fax. (021) 7202291
Website : www.fai-uhamka.ac.id; E-mail : fai@uhamka.ac.id

JURNAL HARIAN PKL MAHASISWA

Semester Ganjil Tahun Akademik 2021/2022

Mata Kuliah : PKL
Semester : VII (Tujuh)
Program Studi : Perbankan Syariah





Nama Mahasiswa : Arlina Roozika Aeny
NIM : 1807025092
Tempat PKL : BSI KK UHAMKA
Alamat : JL. LIMAU 2
Waktu Pelaksanaan : 10/08/2021 s/d 10/11/2021

NO	HARI, TANGGAL	KEGIATAN	PARAF PENANGGUNG JAWAB PKL DARI PIHAK BANK
1.	Selasa, 10 Agustus 2021	1. Doa pagi ,Pengenalan diri kepada karyawan Bank Syariah Indonesia 2. Membantu pelayanan nasabah untuk mengisi form migrasi 3. Membantu nasabah melakukan aktivasi m-banking	
2.	Kamis, 12 Agustus 2021	1. Doa pagi 2. Membantu pelayana nasabah untuk mengisi form migrasi 3. Membantu nasabah melakukan aktivasi m-banking	
3.	Jumat, 13 Agustus 2021	1. Doa pagi 2. Membantu pelayanan nasabah untuk mengisi form migrasi 3. Membantu nasabah melakukan aktivasi m-banking	
4.	Sabtu, 14 Agustus 2021 (Weekend banking)	1. Doa pagi 2. Membantu pelayanan nasabah untuk mengisi form migrasi 3. Membantu nasabah untuk melakukan aktivasi mobile banking	



UNIVERSITAS MUHAMMADIYAH PROF. DR. HAMKA
FAKULTAS AGAMA ISLAM

Jl. Limau II, Kebayoran Baru, Jakarta 12130 Telp. (021) 7234356, Fax. (021) 7202291
Website : www.fai-uhamka.ac.id; E-mail : fai@uhamka.ac.id



5.	Senin, 16 Agustus 2021	<ol style="list-style-type: none">1. Doa pagi2. Membantu pelayanan nasabah untuk mengisi form migrasi3. Fotocopy persyaratan migrasi milik nasabah4. Membantu nasabah untuk melakukan aktivasi mobile banking5. Pemusnahan kartu atm	
6.	Rabu, 18 Agustus 2021	<ol style="list-style-type: none">1. Doa pagi2. Membantu pelayanan nasabah untuk mengisi form migrasi3. Fotocopy persyaratan migrasi milik nasabah4. Membantu nasabah untuk melakukan aktivasi mobile banking5. Melakukan register kartu ATM6. Pemberian masker kepada nasabah sebagai peringatan Hut RI	
7.	Kamis, 19 Agustus 2021	<ol style="list-style-type: none">1. Doa pagi2. Membantu nasabah mengisi data diri pembukaan rekening melalui web form BSI3. Membantu pelayanan nasabah untuk mengisi form migrasi4. Fotocopy persyaratan migrasi dan pembukaan rekening milik nasabah5. Membantu nasabah untuk melakukan aktivasi mobile banking	
8.	Jumat, 20 Agustus 2021	<ol style="list-style-type: none">1. Doa pagi2. Membantu pelayanan nasabah untuk mengisi form migrasi3. Fotocopy persyaratan migrasi milik nasabah4. Membantu nasabah untuk melakukan aktivasi mobile banking5. Scanning data nasabah	



UNIVERSITAS MUHAMMADIYAH PROF. DR. HAMKA

FAKULTAS AGAMA ISLAM

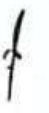
Jl. Limau II, Kebayoran Baru, Jakarta 12130 Telp. (021) 7234356, Fax. (021) 7202291
Website : www.fai-uhamka.ac.id; E-mail : fai@uhamka.ac.id

9.	Sabtu, 21 Agustus 2021 (weekend banking)	<ol style="list-style-type: none">1. Doa pagi2. Membantu pelayanan nasabah untuk mengisi form migrasi3. Fotocopy persyaratan migrasi milik nasabah4. Membantu nasabah untuk melakukan aktivasi mobile banking	
10.	Senin, 23 Agustus 2021	<ol style="list-style-type: none">1. Doa pagi2. Membantu pelayanan nasabah untuk mengisi form migrasi3. Fotocopy persyaratan migrasi milik nasabah4. Membantu nasabah untuk melakukan aktivasi mobile banking	
11.	Selasa, 24 Agustus 2021	<ol style="list-style-type: none">1. Doa pagi2. Membantu pelayanan nasabah untuk mengisi form migrasi3. Membantu pelayanan nasabah untuk mengisi form pembukaan rekening melalui web form Bsi4. Fotocopy persyaratan migrasi dan pembukaan rekening milik nasabah5. Membantu nasabah untuk melakukan aktivasi mobile banking6. Meregister data nasabah	
12.	Rabu, 25 Agustus 2021	<ol style="list-style-type: none">1. Doa pagi2. Membantu pelayanan nasabah untuk mengisi form migrasi3. Membantu pelayanan nasabah untuk mengisi form pembukaan rekening melalui web form Bsi4. Fotocopy persyaratan migrasi dan pembukaan rekening milik nasabah5. Membantu nasabah untuk melakukan aktivasi mobile banking6. Meregister data nasabah	



UNIVERSITAS MUHAMMADIYAH PROF. DR. HAMKA
FAKULTAS AGAMA ISLAM

Jl. Limau II, Kebayoran Baru, Jakarta 12130 Telp. (021) 7234356, Fax. (021) 7202291
Website : www.fai-uhamka.ac.id; E-mail : fai@uhamka.ac.id

13.	Kamis, 26 Agustus 2021	<ol style="list-style-type: none">1. Doa pagi2. Membantu pelayanan nasabah untuk mengisi form migrasi3. Membantu pelayanan nasabah untuk mengisi form pembukaan rekening melalui web form Bsi4. Fotocopy persyaratan migrasi dan pembukaan rekening milik nasabah5. Membantu nasabah untuk melakukan aktivasi mobile banking6. Meregister data nasabah	f
14.	Jumat, 27 Agustus 2021	<ol style="list-style-type: none">1. Doa pagi2. Membantu pelayanan nasabah untuk mengisi form migrasi3. Fotocopy persyaratan migrasi milik nasabah4. Membantu nasabah untuk melakukan aktivasi mobile banking5. Meregister data nasabah6. Scanning data nasabah	f
15.	Senin, 30 Agustus 2021	<ol style="list-style-type: none">1. Doa pagi2. Membantu pelayanan nasabah untuk mengisi form migrasi3. Membantu pelayanan nasabah untuk mengisi form pembukaan rekening melalui web form Bsi4. Fotocopy persyaratan migrasi dan pembukaan rekening milik nasabah5. Membantu nasabah untuk melakukan aktivasi mobile banking6. Meregister Kartu7. Pemusnahan kartu Atm	f
16.	Selasa, 31 Agustus 2021	<ol style="list-style-type: none">1. Doa pagi2. Membantu pelayanan nasabah untuk mengisi form pembukaan rekening melalui web form Bsi3. Fotocopy persyaratan pembukaan rekening milik nasabah	f



UNIVERSITAS MUHAMMADIYAH PROF. DR. HAMKA

FAKULTAS AGAMA ISLAM

Jl. Limau II, Kebayoran Baru, Jakarta 12130 Telp. (021) 7234356, Fax. (021) 7202291
Website : www.fai-uhamka.ac.id; E-mail : fai@uhamka.ac.id

		4. Meregister data nasabah dan Kartu ATM	f
17.	Rabu, 1 September 2021	1. Doa pagi 2. Meregister data nasabah , buku tabungan dan ATM 3. Membantu pelayanan nasabah unuk mengisi form pembukaan rekening melalui web form Bsi 4. Membuatkan pin standar untuk nasabah khusus	f
18.	Kamis, 2 September 2021	1. Doa pagi 2. Membantu pelayanan nasabah unuk mengisi form pembukaan rekening melalui web form Bsi 3. Fotocopy persyaratan migrasi dan pembukaan rekening milik nasabah 4. Mengunjungi giro keuangan Universitas Muhammadiyah Prof . Dr. Hamka untuk menyerahkan berkas	f
19.	Jumat, 3 september 2021	1. Doa pagi 2. Membantu pelayanan nasabah unuk mengisi form migrasi 3. Membantu pelayanan nasabah unuk mengisi form pembukaan rekening melalui web form Bsi 4. Fotocopy persyaratan migrasi dan pembukaan rekening milik nasabah 5. Membantu nasabah unuk melakukan aktivasi mobile banking 6. Meregister data nasabah	f
20.	Senin, 6 September 2021	1. Doa pagi 2. Membantu pelayanan nasabah unuk mengisi form migrasi 3. Membantu pelayanan nasabah unuk mengisi form pembukaan rekening melalui web form BSI	f



UNIVERSITAS MUHAMMADIYAH PROF. DR. HAMKA
FAKULTAS AGAMA ISLAM

Jl. Limau II, Kebayoran Baru, Jakarta 12130 Telp. (021) 7234356, Fax. (021) 7202291
Website : www.fai-uhamka.ac.id; E-mail : fai@uhamka.ac.id



		<ol style="list-style-type: none">4. Fotocopy persyaratan migrasi dan pembukaan rekening milik nasabah5. Membantu nasabah untuk melakukam aktivasi mobile banking6. Meregister data nasabah	f
21.	Selasa, 7 September 2021	<ol style="list-style-type: none">1. Doa pagi2. Membantu pelayanan nasabah untuk mengisi form migrasi3. Membantu pelayanan nasabah untuk mengisi form pembukaan rekening melalui web form BSI4. Fotocopy persyaratan migrasi dan pembukaan rekening milik nasabah5. Membantu nasabah uisterntuk melakukam aktivasi mobile banking6. Meregister data nasabah	f
22.	Rabu, 8 September 2021	<ol style="list-style-type: none">1. Doa pagi2. Membantu pelayanan nasabah untuk mengisi form migrasi3. Membantu pelayanan nasabah untuk mengisi form pembukaan rekening melalui web form BSI4. Fotocopy persyaratan migrasi dan pembukaan rekening milik nasabah5. Membantu nasabah uisterntuk melakukam aktivasi mobile banking6. Meregister data nasabah7. Pembuatan pin ATM Standar untuk nasabah Khusus	f
23.	Kamis, 9 September 2021	<ol style="list-style-type: none">1. Doa pagi2. Membantu pelayanan nasabah untuk mengisi form pembukaan rekening melalui web form BSI3. Fotocopy persyaratan pembukaan rekening milik	f



UNIVERSITAS MUHAMMADIYAH PROF. DR. HAMKA

FAKULTAS AGAMA ISLAM

Jl. Limau II, Kebayoran Baru, Jakarta 12130 Telp. (021) 7234356, Fax. (021) 7202291
Website : www.fai-uhamka.ac.id; E-mail : fai@uhamka.ac.id

		<p>nasabah</p> <ol style="list-style-type: none">4. Membantu nasabah untuk melakukan aktivasi mobile banking5. Scanning slip penarikan, dan setor tunai6. Pembuatan pin ATM standar untuk nasabah khusus7. Meregister data nasabah8. Mengunjungi giro keuangan Universitas Muhammadiyah Prof. Dr. Hamka untuk menyerahkan berkas	
24.	Jumat, 10 September 2021	<ol style="list-style-type: none">1. Doa pagi2. Membantu pelayanan nasabah untuk mengisi form pembukaan rekening melalui web form BSI3. Fotocopy persyaratan pembukaan rekening milik nasabah4. Mengunjungi giro kemahasiswaan universitas Muhammadiyah Prof. D.Hamka untuk penyerahan berkas	
25.	Senin, 13 September 2021	<ol style="list-style-type: none">1. Doa pagi2. Membantu pelayanan nasabah untuk mengisi form migrasi3. Membantu pelayanan nasabah untuk mengisi form pembukaan rekening melalui web form BSI4. Fotocopy persyaratan migrasi dan pembukaan rekening milik nasabah5. Membantu nasabah uisterntuk melakukam aktivasi mobile banking6. Meregister data nasabah7. Pembuatan pin ATM Standar untuk nasabah Khusus	



UNIVERSITAS MUHAMMADIYAH PROF. DR. HAMKA
FAKULTAS AGAMA ISLAM

Jl. Limau II, Kebayoran Baru, Jakarta 12130 Telp. (021) 7234356, Fax. (021) 7202291
Website : www.fai-uhamka.ac.id, E-mail : fai@uhamka.ac.id

26.	Selasa, 14 September 2021	<ol style="list-style-type: none">1. Doa pagi2. Membantu pelayanan nasabah untuk mengisi form migrasi3. Membantu pelayanan nasabah untuk mengisi form pembukaan rekening melalui web form BSI4. Fotocopy persyaratan migrasi dan pembukaan rekening milik nasabah5. Membantu nasabah uiserntuk melakukam aktivasi mobile banking6. Meregister data nasabah7. Pembuatan pin ATM Standar untuk nasabah Khusus s	f
27.	Rabu, 15 September 2021	<ol style="list-style-type: none">1. Doa pagi2. Membantu pelayanan nasabah untuk mengisi form migrasi3. Membantu pelayanan nasabah untuk mengisi form pembukaan rekening melalui web form BSI4. Fotocopy persyaratan migrasi dan pembukaan rekening milik nasabah5. Membantu nasabah uiserntuk melakukam aktivasi mobile banking6. Meregister data nasabah7. Pembuatan pin ATM Standar untuk nasabah Khusus	f
28.	Kamis, 16 September 2021	<ol style="list-style-type: none">1. Doa pagi2. Membantu CS untuk mensetample dan mengisi data diri nasabah di form yang masih kosong3. Membantu cs Merapikan berkas-berkas4. Merigesister kartu ATM dan Meregister Buku tabungan.	f



UNIVERSITAS MUHAMMADIYAH PROF. DR. HAMKA
FAKULTAS AGAMA ISLAM

Jl. Limau II, Kebayoran Baru, Jakarta 12130 Telp. (021) 7234356, Fax. (021) 7202291
Website : www.fai-uhamka.ac.id; E-mail : fai@uhamka.ac.id

29.	Jumat, 17 September 2021	<ol style="list-style-type: none">1. Doa pagi2. Membantu pelayanan nasabah untuk mengisi form migrasi3. Membantu pelayanan nasabah untuk mengisi form pembukaan rekening melalui web form BSI4. Fotocopy persyaratan migrasi dan pembukaan rekening milik nasabah5. Membantu nasabah uistertuk melakukam aktivasi mobile banking6. Meregister data nasabah7. Pembuatan pin ATM Standar untuk nasabah Khusus	f
30.	Senin, 20 September 2021	<ol style="list-style-type: none">1. Doa pagi2. Membantu pelayanan nasabah untuk mengisi form migrasi3. Membantu pelayanan nasabah untuk mengisi form pembukaan rekening melalui web form BSI4. Fotocopy persyaratan migrasi dan pembukaan rekening milik nasabah5. Membantu nasabah uistertuk melakukam aktivasi mobile banking6. Meregister data nasabah7. Pembuatan pin ATM Standar untuk nasabah Khusus	f
31.	Selasa, 21 September 2021	<ol style="list-style-type: none">1. Doa pagi2. Membantu pelayanan nasabah untuk mengisi form migrasi3. Membantu pelayanan nasabah untuk mengisi form pembukaan rekening melalui web form BSI4. Fotocopy persyaratan migrasi dan pembukaan rekening milik nasabah5. Membantu nasabah uistertuk melakukam aktivasi mobile	f



UNIVERSITAS MUHAMMADIYAH PROF. DR. HAMKA
FAKULTAS AGAMA ISLAM

Jl. Limau II, Kebayoran Baru, Jakarta 12130 Telp. (021) 7234356, Fax. (021) 7202291
Website : www.fai-uhamka.ac.id; E-mail : fai@uhamka.ac.id

		banking 6. Meregister data nasabah 7. Pembuatan pin ATM Standar untuk nasabah Khusus	f
32.	Rabu, 22 September 2021	1. Doa pagi 2. Membantu pelayanan nasabah untuk mengisi form migrasi 3. Membantu pelayanan nasabah untuk mengisi form pembukaan rekening melalui web form BSI 4. Fotocopy persyaratan migrasi dan pembukaan rekening milik nasabah 5. Membantu nasabah untuk melakukan aktivasi mobile banking 6. Meregister data nasabah 7. Membantu nasabah untuk mengisi survey Griya simuda	f
33.	Kamis, 23 September 2021	1. Doa pagi dan briefing pagi di KC Mayestik 2. Membantu pelayanan nasabah 3. Meregister data nasabah 4. Membantu nasabah untuk mengisi survey customer satisfaction 5. Menghadap Cos untuk di berikan pembelajaran tentang produk-produk Bank Syariah Indonesia	f
34.	Jumat, 24 September 2021	1. Doa pagi 2. Membantu pelayanan nasabah untuk mengisi form pembukaan rekening 3. Fotocopy persyaratan pembukaan rekening milik Nasabah 4. Memberikan berkas kepada Ibu wulan di giro keuangan UHAMKA 5. Register data nasabah	f



UNIVERSITAS MUHAMMADIYAH PROF. DR. HAMKA
FAKULTAS AGAMA ISLAM

Jl. Limau II, Kebayoran Baru, Jakarta 12130 Telp. (021) 7234356, Fax. (021) 7202291
Website : www.fai-uhamka.ac.id; E-mail : fai@uhamka.ac.id

35.	Senin, 27 September 2021	<ol style="list-style-type: none">1. Doa pagi2. Membantu mengisi data diri rekening payroll milik pegawai PT.Mitra penjualan Timur3. Membuatkan pin standar untuk pegawai PT. Mitra penjualan Timur4. Register data nasabah	f
36.	Selasa, 28 September 2021	<ol style="list-style-type: none">1. Doa pagi dan briefing di KC mayestik2. Meregister kartu ATM3. Membantu pelayanan Nasabah untuk mengisi Web form pembukaan rekening4. Fotocopy persyaratan pembukaan rekening milik nasabah5. Membuatkan pin standar untuk nasabah6. Membantu nasabah untuk mengisi customer satisfaction	f
37.	Rabu, 29 September 2021	<ol style="list-style-type: none">1. Doa pagi dan briefing di KC mayestik2. Melakukan konfirmasi kepada para pegawai PT mitra penjualan timur3. Memberikan berkas ke giro mahasiswa di Uhamka	f
38.	Kamis, 30 September 2021	<ol style="list-style-type: none">1. Doa pagi2. Pertemuan Anak magang Area Fatmawati dengan Funding RM Bank Syariah Indonesia di kantor Cabang	f
39.	Jumat, 1 Oktober 2021	<ol style="list-style-type: none">1. Doa pagi2. Membantu pelayanan nasabah untuk mengisi form pembukaan rekening3. Fotocopy persyaratan pembukaan rekening milik Nasabah4. Pembuatan pin standar untuk nasabah khusus5. Melakukan penyerahan buku Tabungan dan kartu ATM di	f



UNIVERSITAS MUHAMMADIYAH PROF. DR. HAMKA
FAKULTAS AGAMA ISLAM

Jl. Limau II, Kebayoran Baru, Jakarta 12130 Telp. (021) 7234356, Fax. (021) 7202291
Website : www.fai-uhamka.ac.id; E-mail : fai@uhamka.ac.id

		Mampang	f
40.	Senin, 4 Oktober 2021	<ol style="list-style-type: none">1. Doa pagi2. Membantu pelayanan nasabah untuk mengisi form pembukaan rekening3. Fotocopy persyaratan pembukaan rekening milik Nasabah4. Melakukan konfirmasi kepada pegawai PT mitra penjualan timur terkait penerimaan buku tabungan dan ATM5. Membantu nasabah untuk melakukan aktivasi mobile banking6. Membuatkan pin standar untuk nasabah khusus	f
41.	Selasa, 5 Oktober 2021	<ol style="list-style-type: none">1. Doa pagi dan briefing KC Mayestik2. Membantu pelayanan nasabah untuk mengisi form pembukaan rekening3. Fotocopy persyaratan pembukaan rekening milik nasabah4. Membantu nasabah melakukan aktivasi mobile banking5. Scanning data kantor6. Membantu cs merapikan berkas	f
42.	Rabu, 6 Oktober 2021	<ol style="list-style-type: none">1. Doa pagi dan briefing KC Mayestik2. Membantu pelayanan nasabah untuk mengisi form pembukaan rekening3. Fotocopy persyaratan pembukaan rekening milik nasabah4. Membantu melengkapi data di form migrasi yang masih kosong	f



UNIVERSITAS MUHAMMADIYAH PROF. DR. HAMKA
FAKULTAS AGAMA ISLAM

Jl. Limau II, Kebayoran Baru, Jakarta 12130 Telp. (021) 7234356. Fax. (021) 7202291
Website : www.fai-uhamka.ac.id; E-mail : fai@uhamka.ac.id

		5. Register data nasabah	f
43.	Kamis, 7 Oktober 2021	1. Doa pagi dan briefing KC Mayestik 2. Membantu pelayanan nasabah untuk mengisi form pembukaan rekening 3. Fotocopy persyaratan pembukaan rekening milik nasabah 4. Membantu melengkapi data nasabah yang kosong di form migrasi	f
44.	Jumat, 8 Oktober 2021	1. Doa pagi dan briefing KC mayestik 2. Membantu pelayanan nasabah untuk mengisi form pembukaan rekening 3. Fotocopy persyaratan pembukaan rekening milik nasabah 4. Membantu melengkapi data nasabah yang kosong di form migrasi	f
45.	Senin, 11 Oktober 2021	1. Doa pagi 2. Membantu pelayanan di Banking	f
46.	Selasa, 12 Oktober 2021	1. Doa pagi dan briefing KC mayestik 2. Membantu pelayanan nasabah untuk mengisi form pembukaan rekening 3. Fotocopy persyaratan pembukaan rekening milik nasabah Membantu melengkapi data nasabah yang kosong di form migrasi	f



UNIVERSITAS MUHAMMADIYAH PROF. DR. HAMKA
FAKULTAS AGAMA ISLAM

Jl. Limau II, Kebayoran Baru, Jakarta 12130 Telp. (021) 7234356, Fax. (021) 7202291
Website : www.fai-uhamka.ac.id; E-mail : fai@uhamka.ac.id

47.	Rabu, 13 Oktober 2021	<ol style="list-style-type: none">1. Doa pagi dan briefing KC mayestik2. Membantu pelayanan nasabah untuk mengisi form pembukaan rekening3. Fotocopy persyaratan pembukaan rekening milik nasabah	f
48.	Kamis, 14 Oktober 2021	<ol style="list-style-type: none">1. Doa pagi di KC Mayestik2. Pertemuan anak magang di kantor cabang area fatmawati dengan Funding3. Melakukan register	f
49.	Jumat, 15 Oktober 2021	<ol style="list-style-type: none">4. Doa pagi dan briefing KC mayestik5. Membantu pelayanan nasabah untuk mengisi form pembukaan rekening6. Fotocopy persyaratan pembukaan rekening milik nasabah7. Membuatkan pin stadnar untuk nasabah khusus8. Menyerahkan buku tabungan dan ATM ke kebon jeruk	f
50.	Senin, 18 Oktober 2021	<ol style="list-style-type: none">1. Doa pagi2. Pertemuan dengan ketua Masjid At-taqwa Limau terkait penggunaan QRIS	f
51.	Selasa, 19 Oktober 2021	<ol style="list-style-type: none">1. Doa pagi dan briefing KC mayestik2. Membantu pelayanan nasabah untuk mengisi form pembukaan rekening3. Fotocopy persyaratan pembukaan rekening milik nasabah	f
52.	Kamis, 21 Oktober 2021	<ol style="list-style-type: none">1. Doa pagi dan briefing KC mayestik2. Membantu pelayanan nasabah untuk mengisi form pembukaan rekening3. Fotocopy persyaratan	f



UNIVERSITAS MUHAMMADIYAH PROF. DR. HAMKA
FAKULTAS AGAMA ISLAM

Jl. Limau II, Kebayoran Baru, Jakarta 12130 Telp. (021) 7234356, Fax. (021) 7202291
Website : www.fai-uhamka.ac.id; E-mail : fai@uhamka.ac.id

		pembukaan rekening milik nasabah 4. Membuatkan pin standar untuk nasabah khusus 5. Menyerahkan buku tabungan dan atm ke pondok pinang	f
53.	Jumat, 22 Oktober 2021	1. Doa pagi 2. Membantu pelayanan nasabah untuk mengisi form pembukaan rekening 3. Fotocopy persyaratan pembukaan rekening milik nasabah	f
54.	Senin, 25 Oktober 2021	1. Doa pagi 2. Membantu pelayanan nasabah dalam mengisi pembukaan rekening di web form 3. Perkenalan dengan cos (cash outlet supervisor) pengganti bu lka	f
55.	Selasa, 26 Oktober 2021	1. Doa pagi 2. Membantu pelayanan nasabah untuk mengisi form migrasi 3. Fotocopy persyaratan migrasi milik nasabah 4. Register	f
56.	Rabu, 27 Oktober 2021	1. Doa pagi 2. Membantu pelayanan nasabah untuk mengisi form pembukaan rekening 3. Fotocopy persyaratan pembukaan rekening milik Nasabah 4. Pembuatan pin standar untuk nasabah khusus 5. Melakukan penyerahan buku Tabungan dan kartu ATM ke tanah kusir	f



UNIVERSITAS MUHAMMADIYAH PROF. DR. HAMKA
FAKULTAS AGAMA ISLAM

Jl. Limau II, Kebayoran Baru, Jakarta 12130 Telp. (021) 7234356, Fax. (021) 7202291
Website : www.fai-uhamka.ac.id; E-mail : fai@uhamka.ac.id

57.	Kamis, 28 Oktober 2021	<ol style="list-style-type: none">1. Doa pagi2. Membantu pelayanan nasabah untuk mengisi form pembukaan rekening3. Fotocopy persyaratan pembukaan rekening milik Nasabah4. Pembuatan pin standar untuk nasabah khusus5. Melakukan penyerahan buku Tabungan dan kartu ATM ke tanah kusir	↑
58.	Jumat, 29 Oktober 2021	<ol style="list-style-type: none">1. Doa pagi2. Membantu pelayanan nasabah untuk mengisi form pembukaan rekening3. Fotocopy persyaratan pembukaan rekening milik Nasabah4. Pembuatan pin standar untuk nasabah khusus5. Melakukan penyerahan buku Tabungan dan kartu ATM ke lebak bulus6. Melakukan register	↑
59.	Senin, 1 November 2021	<ol style="list-style-type: none">1. Doa pagi2. Membantu pelayanan nasabah untuk mengisi form pembukaan rekening3. Fotocopy persyaratan pembukaan rekening milik Nasabah4. Pembuatan pin standar untuk nasabah khusus5. Melakukan penyerahan buku Tabungan dan kartu ATM ke ciputat	↑
60.	Selasa, 2 November 2021	<ol style="list-style-type: none">1. Doa pagi2. Memabantu teller untuk merapikan berkas	↑



UNIVERSITAS MUHAMMADIYAH PROF. DR. HAMKA
FAKULTAS AGAMA ISLAM
Jl. Limau H. Kebayoran Baru, Jakarta 12130 Telp. (021) 7234356, Fax. (021) 7202291
Website : www.fai-uhamka.ac.id; E-mail : fai@uhamka.ac.id

61.	Rabu, 3 November 2021	1. Doa pagi 2. Pertemuan dengan kepala sekolah smas dharma karya untuk mempromosikan bsi	f
62.	Kamis, 4 November 2021	1. Doa pagi 2. Membantu pelayanan nasabah untuk mengisi form pembukaan rekening 3. Fotocopy persyaratan pembukaan rekening milik Nasabah 4. Pembuatan pin standar untuk nasabah khusus 5. Melakukan penyerahan buku Tabungan dan kartu ATM ke pasar rebo	f
63.	Jumat, 5 November 2021	1. Doa pagi 2. Membantu pelayanan nasabah untuk mengisi form pembukaan rekening 3. Fotocopy persyaratan pembukaan rekening milik Nasabah 4. Pembuatan pin standar untuk nasabah khusus 5. Melakukan penyerahan buku Tabungan dan kartu ATM ke kemang	f
62.	Senin, 6 November 2021	1. Doa pagi 2. Pertemuan dengan giro keuangan, giro mahasiswa serta giro promosi umhaka terkait sosialisasi pembiayaan Bsi oto, griya simuda	f
63.	Selasa, 7 november 2021	1. Pertemuan dengan ketua Aisyiyah Jakarta terait promosi Bank Syariah Indonesia 2. Register data nasabah	f
64.	Rabu, 8 November 2021	1. Visitasi ibu Nur Melinda Lestari, M.H 2. Melihat akad pembiayaan cilem	f



UNIVERSITAS MUHAMMADIYAH PROF. DR. HAMKA
FAKULTAS AGAMA ISLAM

Jl. Limau II, Kebayoran Baru, Jakarta 12130 Telp. (021) 7234356, Fax. (021) 7202291
Website : www.fai-uhamka.ac.id; E-mail : fai@uhamka.ac.id

		3. Register data nasabah	†
--	--	--------------------------	---

Jakarta,
Penanggung Jawab Pihak Bank



Ika Wulansari

Lampiran 3 : Daftar Nilai Mahasiswa



UNIVERSITAS MUHAMMADIYAH PROF. DR. HAMKA
FAKULTAS AGAMA ISLAM

Jl. Limau II, Kebayoran Baru, Jakarta 12130 Telp. (021) 7234356, Fax. (021) 7202291
Website : www.fai-uhamka.ac.id, E-mail : fai@uhamka.ac.id

DAFTAR NILAI MAHASISWA
Semester Ganjil Tahun Akademik 2021/2022

Mata Kuliah : PKL
Semester : VII (Tujuh)
Program Studi : Perbankan Syariah

Nama Mahasiswa : Arlina Roozika Aeny
NIM : 1807025092
Tempat PKL : BSI KK UHAMKA
Alamat : JL LIMAU 2
Waktu Pelaksanaan : 10/08/2021 s/d 10/11/2021

NO	INDIKATOR PENILAIAN	BOBOT NILAI (0-100)
1.	Kehadiran	100
2.	Keterampilan	90
3.	Kerjasama	100
4.	Konsultasi	80
5.	Kedisiplinan	90
6.	Tanggung Jawab	90
7.	Inisiatif	80
8.	Kerapihan dan Kebersihan	90
9.	Kesopanan dan Penampilan	100
10.	Penguasaan Metode Keilmuan	80
	TOTAL NILAI	

Jakarta, 19 Oktober 2021

Kepala Kas

BANK SYARIAH
INDONESIA
KK Jakarta UHAMKA
Ika Wulansari

Lampiran 4 : Daftar Nilai Mahasiswa



UNIVERSITAS MUHAMMADIYAH PROF. DR. HAMKA
FAKULTAS AGAMA ISLAM

Jl. Limau II, Kebayoran Baru, Jakarta 12130 Telp. (021) 7234356, Fax. (021) 7202291
Website : www.fai-uhamka.ac.id; E-mail : fai@uhamka.ac.id

DAFTAR NILAI MAHASISWA

Semester Ganjil Tahun Akademik 2021/2022

Mata Kuliah : PKL
Semester : VII (Tujuh)
Program Studi : Perbankan Syariah

Nama Mahasiswa : Arlina Roozika Aeny
NIM : 1807025092
Tempat PKL : BSI KK UHAMKA
Alamat : JL LIMAU 2
Waktu Pelaksanaan : 10/08/2021 s/d 10/11/2021

NO	INDIKATOR PENILAIAN	BOBOT NILAI (0 -100)
1.	Frekuensi Bimbingan	
2.	Laporan Hasil PKL	
3.	Pemahaman Materi dan Laporan PKL	
4.	Pengetahuan Perbankan Syariah	
	TOTAL NILAI	

Jakarta,

Pembimbing PKL

Nur Melinda Lestari, M.H.

Lampiran 5 : surat keterangan PKL Bank Syariah Indonesia



SURAT KETERANGAN
No. 001/001-3/8318

PT. Bank Syariah Indonesia, Tbk
KK Jakarta UHAMKA
Jl. Limau 2 No. 20 RT 002 RW 003
Jakarta Selatan 12210
Indonesia
T : +62 21 7412060
F : +62 21 7413933
www.bankbsi.co.id

PT BANK SYARIAH INDONESIA KK UHAMKA JAKARTA yang berkedudukan di Jakarta, dengan ini menerangkan bahwa:

Nama : Arlina Roozika Aeny
NIM : 1807025092
Jurusan/Fakultas : FAI/ Perbankan Syariah
Universitas : Universitas Muhammadiyah Prof DR HAMKA

Telah melaksanakan Magang di PT Bank Syariah Indonesia KK Uhamka Jakarta Periode 10 Agustus 2021 sampai dengan 10 November 2021.

Demikian Surat Keterangan ini dibuat untuk dapat dipergunakan sebagaimana mestinya.

Jakarta, 20 November 2021
PT BANK SYARIAH INDONESIA
KK UHAMKA JAKARTA



Debie Witria Rubyanto
Cash Outlet Supervisor



Lampiran 6 : Dokumentai PKL

1. Visitasi dengan Ibu Nur Melinda Lestari sekaligus melakukan Akad Cicil Emas



2. Pertemuan dengan Bapak khaidir (ketua Masjid At-Taqwa) terkait penggunaan QRIS



3. Membantu Customer Service melakukan register



4. Merapikan data – data yang belum di lengkapi oleh nasabah



5. Memperingati Customer day



6. pemberian Kartu Atm dan Buku Tabungan kepada Nasabah



LAPORAN PRAKTIK KERJA LAPANGAN

BANK MUAMALAT INDONESIA

KANTOR PUSAT OPERASIONAL MUAMALAT TOWER



OLEH:

Azahra Hikmah

NIM: 1807025094

Dosen Pembimbing:

Nur Melinda Lestari, SE.I.,MH.

NIDN: 0409028301

PROGRAM STUDI PERBANKAN SYARIAH

FAKULTAS AGAMA ISLAM

UNIVERSITAS MUHAMMADIYAH PROF. DR. HAMKA

JAKARTA

2022/1443 H

LAPORAN PRAKTIK KERJA LAPANGAN
BANK MUAMALAT INDONESIA
KANTOR PUSAT OPERASIONAL MUAMALAT TOWER



OLEH:

Azahra Hikmah

NIM: 1807025094

Dosen Pembimbing:

Nur Melinda Lestari, SE.I.,MH.

NIDN: 0409028301

PROGRAM STUDI PERBANKAN SYARIAH
FAKULTAS AGAMA ISLAM
UNIVERSITAS MUHAMMADIYAH PROF. DR. HAMKA
JAKARTA
2022/1443 H





UNIVERSITAS MUHAMMADIYAH PROF. DR. HAMKA
FAKULTAS AGAMA ISLAM

Jl. Limau II, Kebayoran Baru, Jakarta 12130 Telp. (021) 7234356, Fax. (021) 7202291
Website : www.fai-uhamka.ac.id; E-mail : fai@uhamka.ac.id

SURAT PERNYATAAN

Yang bertanda tangan di bawah ini menyatakan,

Nama Mahasiswa : Azahra Hikmah

NIM : 1807025094

Telah Lulus Sejumlah : 130 SKS

Sehingga telah memenuhi syarat akademis untuk melaksanakan Mata Kuliah
Praktik Kerja Lapangan.

Jakarta, 22 Juli 2021

Ketua Program Studi Perbankan Syariah



Nur Melinda Lestari SE.I., MH

KATA PENGANTAR

Bismillahirrahmanirrahim

Puji dan syukur kehadiran Allah SWT yang telah memberikan rahmat dan hidayahNya, sehingga laporan praktik kerja lapangan ini dapat diselesaikan dengan tepat waktu. Sholawat serta salam tak lupa kita hanturkan kepada junjungan kita Nabi Muhammad SAW, yang telah membawa manusia dari zaman kegelapan hingga zaman Muhammadiyah seperti sekarang ini. Adapun laporan praktik kerja lapangan yang dilaksanakan di **Bank Muamalat Indonesia Kantor Pusat** ini diajukan dalam rangka memenuhi salah satu syarat guna memperoleh gelar Sarjana Ekonomi pada Program Studi S1 Perbankan Syariah, Fakultas Agama Islam, Universitas Muhammadiyah Prof.Dr.Hamka.

Penulis menyadari bahwa dalam penulisan laporan PKL ini masih terdapat banyak kekurangan dan kesalahan baik yang disengaja ataupun tidak disengaja. Maka dari itu, penulis memohon maaf yang sebesar-besarnya apabila hal tersebut kurang berkenan dihati para pembaca sekalian. Kritik dan saran yang membangun juga sangat penulis harapkan demi terciptanya makalah yang lebih baik lagi di esok hari.

Penulis juga berterima kasih kepada semua pihak yang telah membantu dalam menyelesaikan proses pembuatan laporan ini. Terkhusus, Ibu Nur Melinda Lestari, MH. selaku dosen pembimbing mata kuliah Praktik Kerja Lapangan (PKL) yang telah banyak membantu dan memberikan ilmu serta arahan kepada saya. Selain itu saya juga berharap laporan ini dapat menambah wawasan kita semua, dan dapat memudahkan kita dalam menuntut ilmu di jalan Allah.

Jakarta, 21 Januari 2022

Penulis

DAFTAR ISI

KATA PENGANTAR.....	iii
DAFTAR ISI.....	v
BAB I.....	1
PENDAHULUAN	1
A. Latar Belakang.....	1
B. Tujuan dan Manfaat PKL.....	2
C. Target PKL.....	4
D. Profil Tempat dan Waktu Pelaksanaan PKL	4
E. Fasilitas Yang Didapatkan	5
F. Mekanisme Interaksi dengan Dosen Pembimbing	5
BAB II	7
GAMBARAN UMUM BANK MUAMALAT INDONESIA.....	7
A. Sejarah Singkat Bank Muamalat Indonesia.....	7
B. Visi dan Misi Bank Muamalat Indonesia	8
C. Nilai-Nilai Bank Muamalat Indonesia	8
D. Profil Bank Muamalat Indonesia	9
E. Pimpinan dan Bagan Organisasi Bank Muamalat Indonesia.....	10
F. Produk Pendanaan Bank Muamalat Indonesia	12
G. Keunggulan Bank Muamalat Indonesia	17
H. Produk Pembiayaan Korporasi Bank Muamalat Indonesia	17
I. Produk Pembiayaan Mikro Bank Muamalat Indonesia	18
J. Produk Pembiayaan Bank Muamalat Indonesia	19
K. Layanan Bank Muamalat Indonesia	20
L. Akad-Akad pada Bank Muamalat Indonesia.....	22
BAB III.....	27
HASIL DAN PEMBAHASAN PKL	27
A. Laporan Harian PKL	27
B. Job Description.....	27
BAB IV	103
PENUTUP.....	103
A. Kesimpulan.....	103

B. Saran	103
DAFTAR PUSTAKA.....	106
Lampiran-Lampiran.....	107



BAB I

PENDAHULUAN

A. Latar Belakang

Dalam kehidupan bermasyarakat, transaksi ekonomi tentunya tidak bisa lepas sepenuhnya oleh peran perbankan. Berdasarkan Undang-undang Nomor 10 Tahun 1998 tentang Perbankan, Bank adalah badan usaha yang bertugas menghimpun dana dari masyarakat dalam bentuk simpanan dan menyalurkannya kepada masyarakat dalam bentuk kredit dan atau bentuk-bentuk lainnya dalam rangka meningkatkan taraf hidup masyarakat. Fungsi strategis yang dimiliki oleh sebuah bank yaitu sebagai lembaga intermediasi, dapat dikatakan bahwa bank diibaratkan sebuah jantung dan monitor penggerak roda perekonomian. Artinya, hal ini dapat memperkuat struktur suatu negara, sekaligus memfasilitasi pertumbuhan ekonomi.

Peran yang dimiliki bank sebagaimana dimaksud dalam pernyataan diatas secara garis besar, yaitu adalah, pertama, menjalankan fungsi transmisi (*transmission function*). Fungsi transmisi ini adalah segala sesuatu yang berkaitan dengan lalu lintas pembayaran dan peredaran uang dengan menciptakan instrumen keuangan yang disebut dengan uang giral. Kedua, fungsi untuk menghimpun dan menyalurkan dana (*intermediation function*), sebagaimana yang dimaksud pada pernyataan sebelumnya. Ketiga, melakukan transformasi serta mendistribusikan risiko dalam suatu perekonomian (*transformation and distribution of risk function*). Keempat, sebagai suatu instrument yang berfungsi untuk menstabilkan perekonomian suatu negara (*stabilization function*) dalam Gill (1966 : 20).

Dalam sistem perbankan di Indonesia terdapat dua macam sistem operasional perbankan, yaitu bank konvensional dan bank syariah. Berdasarkan Undang-undang No. 21 Tahun 2008 tentang Perbankan Syariah, bank syariah adalah bank yang menjalankan kegiatan operasional syariah berdasarkan prinsip-prinsip syariah. Baik bank konvensional ataupun bank syariah memiliki peran penting dalam stabilitas dan tujuan perekonomian suatu Negara. Untuk mencapai tujuan bersama itu diperlukan adanya sinergi antara seluruh pihak, termasuk didalamnya adalah Sumber Daya Manusia (SDM). Untuk menciptakan SDM yang berkompeten dan mampu bersaing di dunia industri dapat dilakukan melalui pelatihan calon tenaga kerja, tujuannya agar

ketika mereka terjun ke dunia industri, mereka dapat memaksimalkan potensi yang ada dalam dirinya untuk menjadi SDM yang unggul.

Program Praktik Kerja Lapangan (PKL) yang diadakan sebagai salah satu mata kuliah wajib di Fakultas Agama Islam, Universitas Muhammadiyah Prof.Dr.Hamka adalah wujud nyata dari dukungan yang diberikan dalam menciptakan program SDM yang unggul dan berkompeten. Fakultas Agama Islam di Universitas Muhammadiyah Prof.Dr.Hamka, khususnya program studi perbankan syariah tidak hanya memberikan dukungan penuh untuk menciptakan SDM yang unggul, namun juga memberikan teori dan praktik selama perkuliahan untuk meningkatkan kualitas mahasiswa, agar mahasiswa mampu mengimplementasikan ilmu yang didapat di dunia kerja yang sesungguhnya.

B. Tujuan dan Manfaat PKL

Adapun tujuan dilaksanakannya Praktik Kerja Lapangan (PKL) oleh penulis adalah sebagai berikut:

1. Mampu mengimplementasikan teori dan juga praktik yang telah penulis dapatkan selama perkuliahan di Program Studi Perbankan Syariah Fakultas Agama Islam Universitas Muhammadiyah Prof.Dr.Hamka, untuk diterapkan di Bank Muamalat Indonesia seperti membaca Analisis Laporan Keuangan (ALK), mengeoperasikan Microsoft Office (Word, Excel, Power Point), Sistem Informasi Manajemen (SIM), dan juga ilmu-ilmu yang berkaitan langsung dengan Perbankan Syariah.
2. Meningkatkan kerja sama antara Program Studi Perbankan Syariah FAI UHAMKA dengan instansi Bank Muamalat Indonesia Kantor Pusat.
3. Memberikan wawasan dan gambaran baru terkait dunia kerja kepada penulis dan mahasiswa semester akhir lainnya, sebagai salah satu bekal dan wujud nyata persiapan memasuki dunia kerja yang sesungguhnya.
4. Mendapatkan umpan balik (*feed back*) untuk penyempurnaan kurikulum di dunia akademik, sesuai dengan tuntutan dunia perbankan yang semakin hari kian pesat perkembangannya.
5. Meningkatkan rasa tanggung jawab, kemandirian, serta sikap professional mahasiswa, sejalan dengan lingkungan kerja tempat penulis menjalankan Praktik Kerja Lapangan (PKL).

Sedangkan untuk manfaat yang diterima baik untuk penulis, fakultas, dan juga instansi terkait adalah:

1. Bagi Penulis

- a. Menambah keterampilan dan wawasan terkait perbankan syariah sesuai dengan apa yang telah didapatkan selama teori perkuliahan berlangsung di Fakultas Agama Islam Universitas Muhammadiyah Prof.Dr.Hamka
- b. Mengasah *soft skill*, *negotiation skill*, *analytical thinking*, serta mendapatkan *insight* baru selama di dunia industri.
- c. Mengembangkan *hard skill* dan *soft skill* yang dimiliki agar lebih maksimal menggali potensi diri.
- d. Menambah relasi dan membangun *networking* akibat hubungan yang terjalin selama menjalankan PKL.
- e. Mendapatkan pengalaman kerja serta mengetahui bagaimana dinamika dunia kerja, baik untuk lingkungan perusahaannya ataupun interaksi karyawan satu sama lain terjalin.

2. Bagi Fakultas Agama Islam Universitas Muhammadiyah Prof.Dr.Hamka

- a. Menjalani kerja sama antara pihak kampus Universitas Muhammadiyah Prof.Dr.Hamka dengan tempat penulis menjalani PKL, yakni PT.Bank Muamalat Indonesia, Tbk.
- b. Menciptakan Sumber Daya Manusia (SDM) yang berkompeten dan unggul untuk bersaing di dunia industri.
- c. Menjadikan hal ini sebagai bahan proses evaluasi dan masukan perkuliahan di Universitas Muhammadiyah Prof.Dr.Hamka.
- d. Meningkatkan lulusan Sarjana Ekonomi yang lebih baik sesuai dengan kebutuhan industri saat ini.
- e. Mewujudkan konsep *link and match* antara perguruan tinggi dengan pihak eksternal.

3. Bagi Bank

- a. Membangun kemitraan dan hubungan baik antara lembaga perguruan tinggi terkait dan pihak Bank.
- b. Mewujudkan adanya realisasi dari penerapan *Corporate Social Responsibility* (CSR) perusahaan dibidang pendidikan.

- c. Menjalin komunikasi yang baik antara pihak Bank dengan pihak perguruan tinggi terkait.
- d. Menambah produktivitas kinerja perusahaan karena terbantu akan adanya tambahan tenaga kerja.
- e. Memberikan citra yang baik dan telah terbentuk sebagai salah satu bank yang memiliki integritas bank yang baik di tengah masyarakat.

C. Target PKL

Dalam menjalankan Praktik Kerja Lapangan (PKL) di Bank Muamalat Indonesia, penulis ditempatkan pada divisi Retail Liabilities, Wealth Management, and Digital Banking. Dalam divisi tersebut terdapat tiga department yaitu Operation, Product, dan Sales. Penulis diberikan tanggung jawab penuh di department operation terkait Cash Management System (CMS) dan Virtual Account (VA) dengan job description sebagai checker dan inputter. Untuk CMS sendiri permohonan yang dapat diajukan oleh Relationship Manager cabang melalui adalah pendaftaran CMS Basic/Advance, perubahan data CMS Basic/Advance, permintaan token CMS Basic/Advance, assign token CMS Basic/Advance, dan juga penutupan layanan CMS Basic/Advance. Sedangkan untuk layanan VA hanya terdiri dari pendaftaran, penambahan kode produk, assign kode BCN, dan penutupan layanan.

Untuk department product dan sales, penulis tidak dapat turut serta dalam operasionalnya dikarenakan department tersebut membutuhkan keahlian khusus dan wewenang yang hanya diberikan kepada karyawan Bank Muamalat Indonesia saja. Oleh karena itu, penulis hanya dapat melakukan wawancara terkait informasi dan job description terkait department product dan sales saja.

D. Profil Tempat dan Waktu Pelaksanaan PKL

Nama Tempat PKL : Bank Muamalat Indonesia Kantor Pusat
 Alamat Tempat PKL : Jl. Prof. DR. Satrio No.Kav. 18, RT.7/RW.4, Kuningan, Karet Kuningan, Kecamatan Setiabudi, Kota Jakarta Selatan, Daerah Khusus Ibukota Jakarta 12940
 Telp : (021) 80666000
 Situs Web/Media Sosial : Emal : Info@bankmuamalat.co.id
 Facebook : Bank Muamalat
 Youtube : Bank Muamalat
 Twitter : @BankMuamalat
 Instagram : @bank.muamalat

	Website	: https://www.bankmuamalat.co.id
Tanggal Berdiri	:	1 November 1991 Masehi/24 Rabiul Akhir 1412 H
Jenis Usaha	:	Bank Umum Syariah
Waktu Pelaksanaan	:	22 Juli 2021 s.d 22 Oktober 2021

E. Fasilitas Yang Didapatkan

Fasilitas yang didapatkan selama penulis menjalankan Praktik Kerja Lapangan (PKL) di Bank Muamalat Indonesia Kantor Pusat adalah sebagai berikut:

1. *Personal Computer*.
2. Meja kerja pribadi.
3. Nomor Induk Karyawan, akses MARS, CMSS, FEBS, Muamalat Front End Payment, Outlook bank muamalat, serta share point.
4. Wifi untuk akses internet.
5. Kartu akses untuk memasuki gedung dan ruangan.
6. Kartu absensi.
7. Alat Tulis Kantor (ATK).
8. *Induction training* terkait materi *Corporate Values, Basic Sharia Banking*, dan APU PPT.
9. MHP Mobile.
10. *Self Assesment*.
11. Kegiatan *Corporate Social Responsibility* seperti kegiatan panitia vaksin dan donor darah.
12. Muamalat Hijrah Coffe untuk brunch.

F. Mekanisme Interaksi dengan Dosen Pembimbing

Dalam proses pembuatan laporan pelaksanaan PKL ini tentunya tidak lepas dari peran dosen pembimbing yaitu Ibu Nur Melinda Lestari, SE.I.,MH. yang selalu memberikan arahan dan juga bimbingan kepada penulis. Adapun interaksi yang terlaksana antara penulis dengan dosen pembimbing adalah melakukan bimbingan secara offline dengan mekanisme yaitu penulis memberikan hasil laporan yang telah dikerjakan untuk kemudian dosen pembimbing melakukan koreksi serta masukan atas laporan tersebut. Tempat pelaksanaan bimbingan PKL ini adalah di kampus UHAMKA limau dengan alat media yaitu laptop, dengan total jumlah pertemuan yaitu sebanyak 4 (empat) kali.



BAB II

GAMBARAN UMUM BANK MUAMALAT INDONESIA

A. Sejarah Singkat Bank Muamalat Indonesia

Bank Muamalat Indonesia memulai perjalanannya sebagai Bank Syariah pertama di Indonesia pada 1 November 1991 atau 24 Rabi'us Tsani 1412 H. Pendirian Bank Muamalat Indonesia digagas oleh Majelis Ulama Indonesia (MUI), Ikatan Cendekiawan Muslim Indonesia (ICMI) dan pengusaha muslim yang kemudian mendapat dukungan dari Pemerintah Republik Indonesia. Sejak resmi beroperasi pada 1 Mei 1992 atau 27 Syawal 1412 H, Bank Muamalat Indonesia terus berinovasi dan mengeluarkan produk-produk keuangan syariah seperti Asuransi Syariah (Asuransi Takaful), Dana Pensiun Lembaga Keuangan Muamalat (DPLK Muamalat) dan multifinance syariah (Al-Ijarah Indonesia Finance) yang seluruhnya menjadi terobosan di Indonesia. Selain itu produk Bank yaitu Shar-e yang diluncurkan pada tahun 2004 juga merupakan tabungan instan pertama di Indonesia. Produk Shar-e Gold Debit Visa yang diluncurkan pada tahun 2011 tersebut mendapatkan penghargaan dari Museum Rekor Indonesia (MURI) sebagai Kartu Debit Syariah dengan teknologi chip pertama di Indonesia serta layanan e-channel seperti internet banking, mobile banking, ATM, dan cash management. Seluruh produk-produk tersebut menjadi pionir produk syariah di Indonesia dan menjadi tonggak sejarah penting di industri perbankan syariah.

Pada 27 Oktober 1994, Bank Muamalat Indonesia mendapatkan izin sebagai Bank Devisa dan terdaftar sebagai perusahaan publik yang tidak listing di Bursa Efek Indonesia (BEI). Seiring kapasitas Bank yang semakin diakui, Bank Muamalat Indonesia semakin melebarkan sayap dengan terus menambah jaringan kantor cabangnya di seluruh Indonesia. Pada tahun 2009, Bank mendapatkan izin untuk membuka kantor cabang di Kuala Lumpur, Malaysia dan menjadi bank pertama di Indonesia serta satu-satunya yang mewujudkan ekspansi bisnis di Malaysia. Hingga saat ini, Bank telah memiliki 278 kantor layanan termasuk 1 (satu) kantor cabang di Malaysia. Hingga menginjak usianya yang ke-20 pada tahun 2012, Bank Muamalat Indonesia melakukan rebranding pada logo Bank untuk semakin meningkatkan awareness terhadap image sebagai Bank Syariah Islami, Modern dan Profesional.

B. Visi dan Misi Bank Muamalat Indonesia

Visi Bank Muamalat Indonesia adalah “Menjadi bank syariah terbaik dan termasuk dalam 10 besar bank di Indonesia dengan eksistensi yang diakui di tingkat regional” atau “*The Best Islamic Bank and Top 10 Bank in Indonesia with Strong Regional Presence*”.

Untuk mencapai visi tersebut, Bank Muamalat Indonesia memiliki misi yaitu membangun lembaga keuangan syariah yang unggul dan berkesinambungan dengan penekanan pada semangat kewirausahaan berdasarkan prinsip kehati-hatian, keunggulan sumber daya manusia yang islami dan professional serta orientasi investasi yang inovatif, untuk memaksimalkan nilai kepada seluruh pemangku kepentingan.

C. Nilai-Nilai Bank Muamalat Indonesia

Nilai-nilai utama yang terkandung dari Bank Muamalat Indonesia adalah IDEAL. Adapun IDEAL ini adalah singkatan dari “Islami, Modern, Professional”, yang dikaitkan dengan warna ungu, hijau, dan orange.

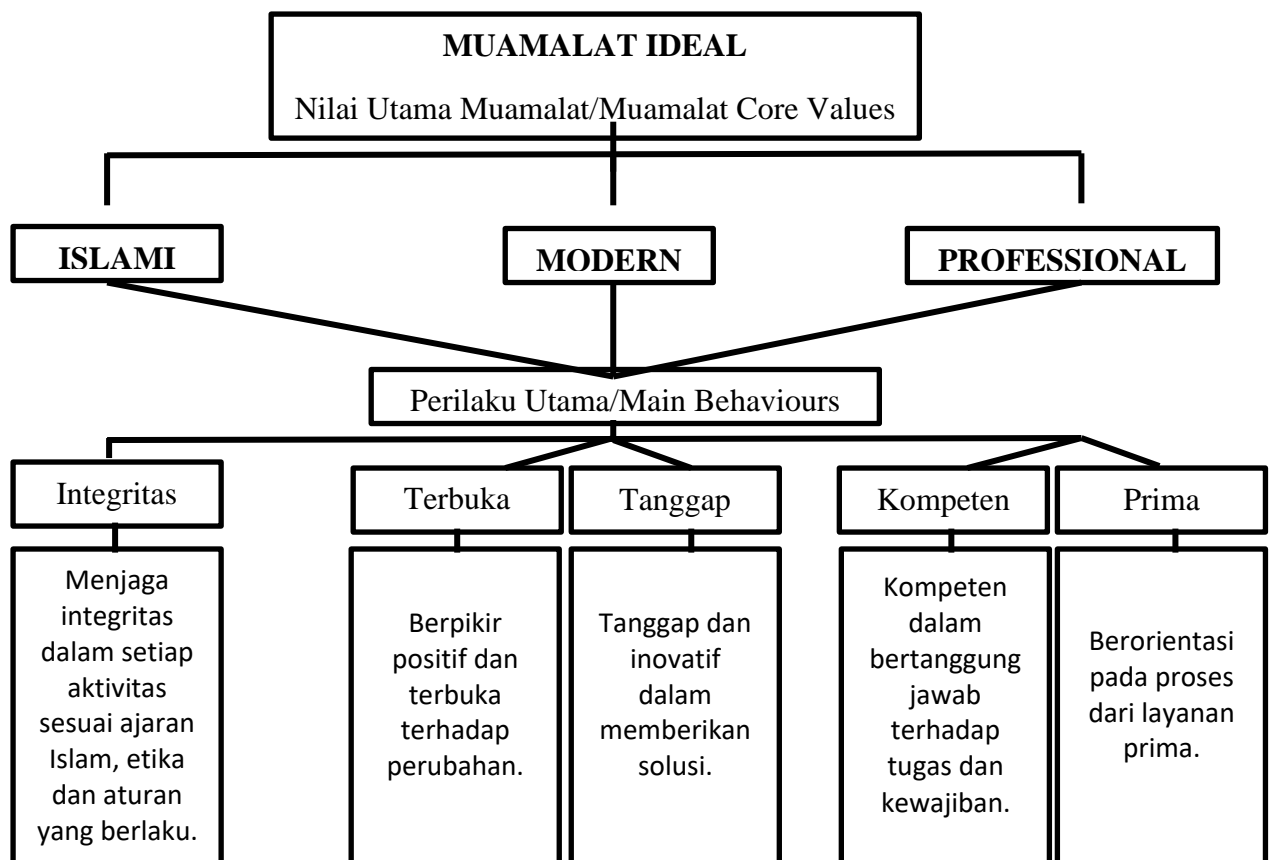

D. Profil Bank Muamalat Indonesia

Berdasarkan Akta No. 1 tanggal 1 November 1991 Masehi atau 24 Rabiul Akhir 1412 H, dibuat di hadapan Yudo Paripurno, S.H., Notaris, di Jakarta, PT Bank Muamalat Indonesia Tbk selanjutnya disebut “Bank Muamalat Indonesia” atau “BMI” berdiri dengan nama PT Bank Muamalat Indonesia. Akta pendirian tersebut telah disahkan oleh Menteri Kehakiman Republik Indonesia dengan Surat Keputusan No. C2-2413.HT.01.01 Tahun 1992 tanggal 21 Maret 1992 dan telah didaftarkan pada kantor Pengadilan Negeri Jakarta Pusat pada tanggal 30 Maret 1992 di bawah No. 970/1992 serta diumumkan dalam Berita Negara Republik Indonesia No. 34 tanggal 28 April 1992 Tambahan No. 1919A.

BMI didirikan atas gagasan dari Majelis Ulama Indonesia (MUI), Ikatan Cendekiawan Muslim Indonesia (ICMI) dan pengusaha muslim yang kemudian mendapat dukungan dari Pemerintah Republik Indonesia, sehingga pada 1 Mei 1992 atau 27 Syawal 1412 H, Bank Muamalat Indonesia secara resmi beroperasi sebagai bank yang menjalankan usahanya berdasarkan prinsip syariah pertama di Indonesia. Dua tahun setelahnya, tepatnya pada 27 Oktober 1994, BMI memperoleh izin sebagai Bank Devisa setelah setahun sebelumnya terdaftar sebagai perusahaan publik yang tidak listing di Bursa Efek Indonesia (BEI).

Selanjutnya, pada 2003, BMI dengan percaya diri melakukan Penawaran Umum Terbatas (PUT) dengan Hak Memesan Efek Terlebih Dahulu (HMETD) sebanyak 5 (lima) kali dan menjadi lembaga perbankan pertama di Indonesia yang mengeluarkan Sukuk Subordinasi Mudharabah. Aksi korporasi tersebut membawa penegasan bagi posisi Bank Muamalat Indonesia di peta industri perbankan Indonesia.

Tak sampai di situ, BMI terus berinovasi dengan mengeluarkan produk-produk keuangan syariah seperti Asuransi Syariah (Asuransi Takaful), Dana Pensiun Lembaga Keuangan Muamalat (DPLK Muamalat) dan multifinance syariah (Al-Ijarah Indonesia Finance) yang seluruhnya menjadi terobosan baru di Indonesia. Selain itu, produk Bank yaitu Shar-e yang diluncurkan pada 2004 juga merupakan tabungan instan pertama di Indonesia. Produk Shar-e Gold Debit Visa yang diluncurkan pada 2011 tersebut memperoleh penghargaan dari Museum Rekor Indonesia (MURI) sebagai Kartu Debit Syariah dengan teknologi chip pertama di Indonesia serta layanan e-channel seperti internet banking, mobile banking, ATM, dan cash management.

Seluruh produk-produk itu menjadi pionir produk syariah di Indonesia dan menjadi tonggak sejarah penting di industri perbankan syariah.

Seiring kapasitas Bank yang semakin besar dan diakui, BMI kian melebarkan sayap dengan terus menambah jaringan kantor cabangnya tidak hanya di seluruh Indonesia, akan tetapi juga di luar negeri. Pada 2009, Bank mendapatkan izin untuk membuka kantor cabang di Kuala Lumpur, Malaysia dan menjadi bank pertama di Indonesia serta satu-satunya yang mewujudkan ekspansi bisnis di Malaysia. Hingga saat ini, Bank telah memiliki 249 kantor layanan termasuk 1 (satu) kantor cabang di Malaysia. Operasional Bank juga didukung oleh jaringan layanan yang luas berupa 619 unit ATM Muamalat, 120.000 jaringan ATM Bersama dan ATM Prima serta 55 unit Mobil Kas Keliling.

BMI melakukan rebranding pada logo Bank untuk semakin meningkatkan awareness terhadap image sebagai Bank Syariah Islami, Modern dan Profesional. Bank pun terus merealisasikan berbagai pencapaian serta prestasi yang diakui, baik secara nasional maupun internasional. Kini, dalam memberikan layanan terbaiknya, BMI beroperasi bersama beberapa entitas anaknya yaitu Al-Ijarah Indonesia Finance (ALIF) yang memberikan layanan pembiayaan syariah, DPLK Muamalat yang memberikan layanan dana pensiun melalui Dana Pensiun Lembaga Keuangan, dan Baitulmaal Muamalat yang memberikan layanan untuk menyalurkan dana Zakat, Infak dan Sedekah (ZIS).

BMI tidak pernah berhenti untuk berkembang dan terus bermetamorfosa untuk menjadi entitas yang semakin baik dan meraih pertumbuhan jangka panjang. Dengan strategi bisnis yang terarah, Bank Muamalat Indonesia akan terus melaju mewujudkan visi menjadi “The Best Islamic Bank and Top 10 Bank in Indonesia with Strong Regional Presence”.

E. Pimpinan dan Bagan Organisasi Bank Muamalat Indonesia

Dalam menjalankan kegiatan operasionalnya, terdapat struktur organisasi yang dimiliki Bank Muamalat Indonesia untuk menjelaskan koordinasi dan menjelaskan bagaimana hubungan antara masing-masing hierarki. Adapun struktur organisasi yang dimiliki oleh Bank Muamalat Indonesia adalah sebagai berikut:

PT Bank Muamalat Indonesia, Tbk.

Efektif per 1 Juli 2021



- Direksi Utama : Achmad Kusna Permana
- Direktur Bisnis dan Ritel : Purnomo B. Soetadi
- Direktur Keuangan : Hery Syafril
- Direktur Operasi : Awaldi
- Direktur Kepatuhan, Risiko, dan Hukum : Andri Donny
- Direktur Pembiayaan : Avianto Istihardjo

Sebagai penjelasan, Bank Muamalat Indonesia memiliki beberapa direktorat dalam struktur perusahaannya, diantaranya yaitu compliance, risk & director, finance director, chief human capital officer, operation director, financing director, chief wholesale banking officer, dan retail banking officer. Pada pelaksanaan PKL selama 3 bulan lalu, penulis ditempatkan pada divisi retail liabilities, wealth management & digital banking yang berada pada retail banking director. Pada divisi retail liabilities, wealth management & digital banking lalu, penulis dibimbing oleh Ibu Ista Eka Meganingsari, dan dikepalai oleh Ibu Dina Novita Daulay selaku head of cash management system.

F. Produk Pendanaan Bank Muamalat Indonesia

Dalam menjalankan kegiatan operasionalnya, bank muamalat Indonesia memiliki produk yang ditawarkan kepada seluruh nasabahnya. Adapun produk yang dimiliki bank muamalat Indonesia adalah sebagai berikut:

1. Produk Tabungan

a. Tabungan iB Hijrah

Tabungan iB Hijrah adalah tabungan nyaman untuk digunakan kebutuhan transaksi dan berbelanja dengan kartu Shar-E Debit yang berlogo Visa plus dengan manfaat berbagai macam program subsidi belanja di merchant lokal dan luar negeri. Dalam tabungan ini terdapat layanan seperti realtime transfer/SKN/RTGS, isi ulang Prabayar, bayar tagihan listrik, tagihan kartu pasca bayar, pembelian tiket dan pembayaran ZIS (zakat, infaq, sedekah), mobile banking dan juga internet banking.

b. Tabungan iB Hijrah Payroll

Tabungan iB Hijrah Payroll adalah tabungan yang diperuntukkan bagi nasabah perorangan yang merupakan karyawan dari suatu perusahaan / institusi tertentu dimana pendistribusian gaji (payroll) yang diterima, dilakukan melalui Bank Muamalat Indonesia (BMI). Tabungan iB Hijrah Payroll ini hanya diperkenankan untuk nasabah yang perusahaannya sudah bekerjasama payroll dengan Bank Muamalat Indonesia. Adapun keuntungan dari tabungan ini adalah bebas biaya layanan dan dapat mengikuti program/promo lainnya.

c. Tabungan iB Hijrah Valas

Tabungan iB Hijrah Valas ini adalah tabungan dalam denominasi valuta asing US Dollar (USD) dan Singapore Dollar (SGD) yang ditujukan untuk melayani kebutuhan transaksi dan investasi yang lebih beragam, khususnya yang melibatkan mata uang USD dan SGD. Tabungan ini diperuntukkan untuk perserorangan yang memang berusia 18 tahun ke atas dan juga institusi yang memiliki legalitas badan.

d. Tabungan iB Hijrah Prima

Tabungan iB Hijrah Prima ini adalah tabungan untuk memenuhi kebutuhan transaksi bisnis sekaligus investasi dengan aman dan menguntungkan. Tabungan iB Hijrah Prima dilengkapi dengan fasilitas Shar-E Debit Gold yang dapat digunakan di seluruh Jaringan Visa.

e. Tabungan iB Simpel

Tabungan iB Simpel ini adalah singkatan dari Tabungan Simpanan Pelajar (SimPel) iB dan ditujukan untuk para siswa untuk mendorong budaya menabung sejak dini.

f. Tabungan iB Hijrah Haji

Tabungan iB Hijrah Haji ini adalah tabungan yang memang diperuntukkan untuk solusi lengkap perjalanan haji nasabah. Tabungan ini memiliki keuntungan yaitu online dengan SISKOHAT (Sistem Komputerisasi Haji Terpadu) Kementerian Agama, tahun keberangkatan dan besarnya setoran dapat disesuaikan serta bebas biaya fasilitas autodebet, setoran mudah dapat melalui counter teller, e-Banking dan transfer terjadwal (baik harian maupun bulanan), dan lain sebagainya.

g. Tabungan iB Hijrah Rencana

Tabungan iB Hijrah Rencana memiliki pengertian yaitu tabungan dengan solusi perencanaan keuangan yang tepat untuk mewujudkan rencana dan impian di masa depan dengan lebih baik sesuai prinsip syariah. Keuntungan dari tabungan ini adalah memberikan kita gambaran proyeksi yang akan kita terima, fasilitas autodebet, dan juga mendapatkan asuransi takaful keluarga.

h. Tabunganku

Tabunganku ini adalah tabungan untuk perorangan dengan persyaratan yang mudah dan ringan. Nasabah tabunganku ini juga tidak dikenakan biaya administrasi, dan diperuntukkan khususnya bagi masyarakat yang baru saja mulai menabung.

2. Produk Giro

a. Giro iB Hijrah

Giro iB Hijrah adalah simpanan berbasis akad syariah yang penarikannya dapat ditransaksikan menggunakan Cek, Bilyet Giro, Letter of Authorization (LOA), dan/atau Letter of Indemnity (LOI), serta sarana pembayaran lainnya atau dengan pemindahbukuan di BANK. Produk ini menggunakan akad wadi'ah, dan memberikan kenyamanan dalam bertransaksi dengan 3 (tiga) mata uang asing yaitu (IDR, USD, SGD) yang didukung oleh Fasilitas Madina (*Muamalat Digital Integrated Access*). Pada giro ini, Nasabah bertindak sebagai pemilik dana dan BANK akan bertindak sebagai pengelola

dana serta pembagian keuntungan dinyatakan dalam bentuk nisbah yang disepakati.

b. Giro iB Hijrah Ultima

Giro iB Hijrah adalah simpanan berbasis akad syariah yang penarikannya dapat ditransaksikan menggunakan Cek, Bilyet Giro, Letter of Authorization (LOA), dan/atau Letter of Indemnity (LOI), serta sarana pembayaran lainnya atau dengan pemindahbukuan di BANK. Produk Giro berbasis akad Wadi'ah yang memberikan kemudahan dan kenyamanan dalam bertransaksi bisnis dalam 3 mata uang asing (IDR, USD, SGD) yang didukung oleh Fasilitas Madina (Muamalat Digital Integrated Access). Perbedaan pada giro iB Hijrah adalah, Pada Giro Attijary BANK akan bertindak sebagai penerima dana titipan dan Nasabah bertindak sebagai penitip dana.

c. Rekening Khusus Giro DHE & SDA

Produk ini dibuat untuk mendukung kebijakan pemerintah yang tertuang dalam Peraturan Pemerintah (PP) no 1/2019 tentang penerimaan Devisa Hasil Ekspor dari Barang Ekspor Sumber Daya Alam (DHE SDA), Bank Muamalat melayani pembukaan Rekening Khusus DHE SDA. Rekening Khusus (Reksus) Giro Devisa Hasil Ekspor Sumber Daya Alam (DHE SDA) adalah Rekening Giro yang digunakan khusus untuk penerimaan Devisa Hasil Ekspor Sumber daya Alam (DHE SDA). Reksus DHE SDA ini diperuntukan khusus untuk nasabah non individu.

3. Produk Deposito

a. Deposito iB Hijrah

Deposito iB Hijrah ini adalah deposito dalam mata uang Rupiah dan US Dollar yang fleksibel dan memberikan hasil investasi yang optimal bagi para nasabah. Waktu deposito yang sangat fleksibel dapat terdiri dari 1,3, 4, 6 atau 12 bulan sesuai kebutuhan para nasabah.

b. Deposito online iB Hijrah Muamalat

Deposito syariah ini adalah deposito dengan akad mudharabah yang dapat dibuka secara praktis kapanpun dan dimanapun melalui Muamalat DIN dengan bagi hasil yang optimal. Bedanya dengan dengan deposito iB Hijrah sebelumnya adalah, deposito ini hanya terdapat dalam mata uang rupiah. Sedangkan untuk jangka waktunya, deposito ini dapat memilih antara jangka waktu 1, 3,6 atau 12 bulan sesuai dengan kebutuhan nasabah.

- c. Deposito Devisa Hasil Ekspor Sumber Daya Alam (DHE SDA) iB Hijrah Muamalat

Deposito Devisa Hasil Ekspor Sumber Daya Alam ini adalah deposito yang dikelola secara syariah dengan akad mudharabah dalam mata uang Rupiah dan US Dollar yang dapat memberikan hasil investasi secara optimal dan barokah bagi para nasabah serta pajak bagi hasil yang lebih rendah. Adapun produk ini dibuat untuk mendukung kebijakan pemerintah yang tertuang dalam Peraturan Pemerintah (PP) no 1/2019 tentang penerimaan Devisa Hasil Ekspor dari Barang Ekspor Sumber Daya Alam (DHE SDA). Perlu diingat bahwa rekening khusus DHE SDA ini diperuntukan khusus untuk nasabah non perorangan.

4. Produk Pembiayaan

- a. KPR iB Hijrah

KPR iB Hijrah yang dimiliki oleh Bank Muamalat Indonesia (BMI) ini dapat digunakan untuk fasilitas Take Over KPR dari bank lain, pembelian unit properti, renovasi, dan keperluan konsumtif lainnya. Angsuran pasti dengan persyaratan yang mudah yang tentunya akan meringankan nasabah. Adapun beberapa keuntungan yang didapat dari KPR iB Hijrah ini adalah tidak dikenakan biaya provisi, angsuran pasti sampai dengan akhir pembiayaan, dan juga mendapatkan dana tambahan untuk pemenuhan kebutuhan konsumtif dengan aset properti sebagai agunan.

- b. Hijrah Multiguna

Employee Benefit Program adalah fasilitas khusus untuk karyawan perusahaan terpilih untuk memenuhi kebutuhan konsumtif. Pengajuan pembiayaan KPR dan Multiguna yang sesuai dengan prinsip Syariah dengan angsuran yang fleksibel. Keuntungan yang didapatkan dari hijrah multiguna ini adalah tidak memerlukan agunan, tidak diwajibkan adanya uang muka, dan jangka waktu pembiayaan sampai dengan 8 tahun.

5. Produk Investasi

- a. Avrist Asuransi Hijrah Safa Proteksi

Produk ini adalah produk asuransi jiwa Dwiguna syariah dengan masa perlindungan 5 tahun yang memberikan perlindungan jiwa apabila Peserta asuransi meninggal dunia karena sakit atau kecelakaan, produk ini dilengkapi juga dengan manfaat perlindungan ketika Peserta asuransi didiagnosa

menderita penyakit kritis. Pada akhir tahun ke-5 dalam setiap Polis (terhitung sejak usia perlindungan polisnya) produk ini akan jatuh tempo dan memberikan nilai dana yang diambil dari Dana Investasi. Peserta (jika tidak ada klaim yang dibayarkan) selama periode perlindungan. Namun, jika dalam masa polis terjadi klaim, Avrist akan membayarkan manfaat asuransi yang ditetapkan sesuai dengan yang tercantum di kontrak polis.

Adapun akad yang digunakan dalam produk ini adalah *Wakalah bil Ujrah*, dengan pengertian Akad yang merupakan pemberian kewenangan oleh Pemilik Polis kepada Avrist untuk mengelola Dana *Tabarru'* dengan pemberian sejumlah *Ujrah* sesuai dengan kesepakatan Pemilik Polis dan Avrist.

b. Sukuk

Surat Berharga Syariah Negara (SBSN) adalah Surat Berharga Negara yang diterbitkan berdasarkan prinsip syariah, sebagai bukti atas bagian penyertaan terhadap asset SBSN, baik dalam mata uang rupiah maupun valuta asing (UU No. 19 Tahun 2008). SBSN merupakan instrumen investasi yang dapat memberikan potensi imbal hasil tetap dengan tingkat risiko yang relatif rendah. Dalam hal ini, Bank Muamalat Indonesia menawarkan solusi kepada para nasabah dan juga calon nasabah melalui investasi pada rangkaian produk SBSN. Jangka waktu SBSN tergantung pada masing-masing seri yang diterbitkan oleh Pemerintah Republik Indonesia. Saat ini Bank Muamalat hanya memasarkan SBSN yang diterbitkan oleh Pemerintah Republik Indonesia yang terdiri atas:

1. SBSN Ritel (Sukuk Ritel dan Sukuk Tabungan)
2. SBSN Berbasis Pembiayaan Proyek (Project Based Sukuk)
3. SBSN dalam Mata Uang Asing (USD; INDOIS)

c. Avrist Asuransi Hijrah Ahsan Proteksi

Produk ini adalah produk asuransi dwiguna syariah yang memberikan perlindungan jiwa hingga peserta asuransi berusia 80 tahun dengan pilihan pembayaran kontribusi 5, 7 atau 10 tahun. Produk ini memiliki Dana Investasi Peserta yang memberikan manfaat hidup kepada peserta dengan persentase tertentu dari total kontribusi yang dibayarkan tanpa mempengaruhi total Manfaat Asuransi produk. Adapun akad yang digunakan dalam produk ini adalah *Wakalah bil Ujrah*, dengan pengertian Akad yang

merupakan pemberian kewenangan oleh Pemilik Polis kepada Avrist untuk mengelola Dana *Tabarru'* dengan pemberian sejumlah *Ujrah* sesuai dengan kesepakatan Pemilik Polis dan Avrist.

d. Takaful Keluarga Asuransi Jiwa Syariah Hijrah Cendekia

Produk Asuransi Jiwa Syariah Hijrah Cendekia ini adalah suatu program Asuransi dan Tabungan yang menyediakan pola penarikan dana disesuaikan dengan kebutuhan dana terkait biaya pendidikan anak (Penerima Hibah) serta memberikan manfaat berupa pembayaran santunan kepada ahli waris apabila Peserta ditakdirkan Meninggal Dunia atau Cacat Tetap Total dalam periode akad.

e. Sunlife Asuransi Salam Hijrah Proteksi

Salam Hijrah Proteksi adalah asuransi yang memberikan solusi kemudahan dengan Kontribusi yang terjangkau dan manfaat beragam yang dapat disesuaikan dengan kebutuhan nasabah.

G. Keunggulan Bank Muamalat Indonesia

Alasan penulis memilih Bank Muamalat Indonesia sebagai tempat melaksanakan praktik kerja lapangan (PKL) adalah karena bank muamalat Indonesia merupakan pionir perbankan syariah di Indonesia. Selain itu bank muamalat juga memiliki potensi pasar yang potensial, memiliki produk-produk yang bervariasi, dan selalu menerapkan prinsip syariah yang kuat. Adapun lingkungan islami yang selalu diterapkan dalam segala kegiatan operasional bank muamalat Indonesia juga menjadi salah satu pertimbangan kuat mengapa penulis memilih bank muamalat Indonesia untuk menjadi tempat melaksanakan PKL, tempat mengembangkan diri, dan tempat untuk mengimplementasikan ilmu-ilmu yang telah dipelajari diperkuliahan.

H. Produk Pembiayaan Korporasi Bank Muamalat Indonesia

Dalam menjalankan kegiatan operasionalnya, bank muamalat Indonesia memiliki produk pembiayaan yang ditawarkan kepada korporasi di seluruh Indonesia. Adapun produk pembiayaan korporasi yang dimiliki bank muamalat Indonesia adalah sebagai berikut:

1. Pembiayaan iB Muamalat Asset Refinance Syariah

Produk Pembiayaan iB Asset Refinance Syariah adalah produk pembiayaan khusus segmentasi corporate dengan skema refinancing berdasarkan prinsip syariah, yang bertujuan untuk membiayai suatu perusahaan yang memiliki

investasi atas suatu aset produktif maupun aset atas proyek usaha yang telah berjalan atau memiliki kontrak kerja dengan bowheer dan telah menghasilkan pendapatan yang bersifat rutin. Pembiayaan ini diperuntukkan untuk nasabah yang berbentuk badan hukum Perseroan Terbatas.

2. Pembiayaan iB Muamalat Modal Kerja

Pembiayaan Modal Kerja adalah produk pembiayaan yang akan membantu kebutuhan modal kerja usaha Nasabah sehingga kelancaran operasional dan rencana pengembangan usaha Nasabah akan terjamin. Pembiayaan ini diperuntukkan untuk perorangan (WNI) pemilik usaha dan badan usaha yang memiliki legalitas di Indonesia.

3. Pembiayaan iB Muamalat Investasi

Pembiayaan Investasi adalah produk pembiayaan yang akan membantu kebutuhan investasi usaha Nasabah sehingga mendukung rencana ekspansi yang telah Nasabah susun. Pembiayaan ini diperuntukkan untuk perorangan (WNI) pemilik usaha dan badan usaha yang memiliki legalitas di Indonesia.

4. Pembiayaan iB Muamalat Hunian Syariah Bisnis

Pembiayaan Hunian Syariah Bisnis adalah produk pembiayaan yang akan membantu usaha Nasabah untuk membeli, membangun ataupun merenovasi properti maupun pengalihan take-over pembiayaan properti dari bank lain untuk kebutuhan bisnis Nasabah. Pembiayaan ini diperuntukkan untuk badan usaha dalam negeri (non-asing) yang memiliki legalitas di Indonesia.

I. Produk Pembiayaan Mikro Bank Muamalat Indonesia

Dalam menjalankan kegiatan operasionalnya, bank muamalat Indonesia memiliki produk pembiayaan mikro yang ditawarkan kepada para nasabahnya. Adapun produk pembiayaan mikro yang dimiliki bank muamalat Indonesia adalah sebagai berikut:

1. Pembiayaan iB Muamalat Modal Kerja

Pembiayaan Modal Kerja adalah produk pembiayaan yang akan membantu kebutuhan modal kerja usaha Nasabah sehingga kelancaran operasional dan rencana pengembangan usaha Nasabah akan terjamin. Pembiayaan ini diperuntukkan untuk perorangan (WNI) pemilik usaha dan badan usaha yang memiliki legalitas di Indonesia.

2. Pembiayaan iB Muamalat Investasi

Pembiayaan Investasi adalah produk pembiayaan yang akan membantu kebutuhan investasi usaha Nasabah sehingga mendukung rencana ekspansi yang telah Nasabah susun. Pembiayaan ini diperuntukkan untuk perorangan (WNI) pemilik usaha dan badan usaha yang memiliki legalitas di Indonesia.

J. Produk Pembiayaan Bank Muamalat Indonesia

Dalam menjalankan kegiatan operasionalnya, bank muamalat Indonesia memiliki produk pembiayaan yang ditawarkan kepada para nasabahnya. Adapun produk pembiayaan mikro yang dimiliki bank muamalat Indonesia adalah sebagai berikut:

1. KPR iB Muamalat

KPR Muamalat iB adalah produk pembiayaan yang akan membantu Nasabah untuk memiliki rumah tinggal, rumah susun, apartemen dan condotel termasuk renovasi dan pembangunan serta pengalihan (take-over) KPR dari bank lain dengan Dua pilihan akad yaitu akad murabahah (jual-beli) atau musyarakah mutanaqishah (kerjasama sewa). KPR iB Muamalat memiliki beberapa keuntungan, antara lain sesuai dengan prinsip syariah, angsuran tetap hingga akhir pembiayaan sesuai perjanjian dengan akad murabahah, bebas memilih skema angsuran dengan Angsuran Super Ringan atau Angsuran Fix n Fix. Program apresiasi untuk nasabah loyal Bank Muamalat dengan percepatan proses dan persyaratan yang lebih simpel, Uang muka ringan mulai dari 5%, dan lain sebagainya

2. Employee Benefit Program

Employee Benefit Program adalah fasilitas khusus untuk karyawan perusahaan terpilih untuk memenuhi kebutuhan konsumtif. Pengajuan pembiayaan KPR dan Multiguna yang sesuai dengan prinsip Syariah dengan angsuran yang fleksibel. Pembiayaan ini memiliki beberapa keuntungan, antara lain menenangkan karena sesuai dengan prinsip syariah, angsuran tetap hingga akhir pembiayaan sesuai perjanjian pada Akad Murabahah, mudah, dapatkan dana pembiayaan nasabah dengan persyaratan yang mudah dan proses persetujuan yang singkat.

Khusus pembiayaan Multiguna beberapa keuntungan yang akan didapatkan adalah tidak memerlukan agunan, tidak diwajibkan adanya uang muka, dan jangka waktu pembiayaan sampai dengan 8 tahun. Sedangkan khusus KPR keuntungan yang akan didapatkan adalah angsuran lebih ringan uang muka ringan

mulai dari 5%, plafond pembiayaan lebih besar, jangka waktu pembiayaan maksimal 15 tahun, dan dapat diajukan oleh pasangan suami istri dengan sumber penghasilan untuk angsuran diakui secara bersama (*joint income*).

K. Layanan Bank Muamalat Indonesia

Dalam menjalankan kegiatan operasionalnya, bank muamalat Indonesia memiliki layanan yang dimiliki demi memberikan pelayanan yang terbaik kepada para nasabahnya. Adapun layanan-layanan yang dimiliki bank muamalat Indonesia adalah sebagai berikut:

1. Layanan Debit Online

Layanan ini adalah layanan untuk transaksi pembayaran belanja di seluruh merchant online/e-Commerce sebagaimana mudahnya menggunakan kartu kredit dengan Kartu Shar-E Debit. Transaksi Debit Online Muamalat menggunakan perlindungan 3D Secure (verified by VISA secure code) berupa One Time Password (OTP).

2. Kartu Shar-E Debit 1HRAM

Kartu Shar-E Debit 1HRAM adalah kartu ATM/Debit yang dapat digunakan untuk bertransaksi di dalam dan luar negeri dengan program khusus untuk transaksi di Arab Saudi.

3. Kartu Shar-E Debit Reguler GPN

Kartu Shar-E Debit Reguler GPN adalah kartu ATM/Debit yang dapat digunakan untuk bertransaksi di dalam negeri, dan bebas biaya kartu (untuk tabungan iB Hijrah)

4. Kartu Shar-E Debit Classic

Kartu Shar-E Debit Classic adalah kartu ATM/Debit yang dapat digunakan untuk bertransaksi di dalam dan luar negeri.

5. Kartu Shar-E Debit Prioritas

Kartu Shar-E Debit Prioritas adalah kartu ATM/Debit khusus nasabah prioritas yang dapat digunakan untuk bertransaksi di dalam dan luar negeri.

6. *Smart Account Opening*

Smart Account Opening (SAO) MDIN merupakan fitur layanan pembukaan rekening online yang dapat dilakukan secara mandiri melalui layanan Muamalat DIN. Proses pemilihan produk tabungan, pengisian kelengkapan pembukaan rekening, verifikasi data diri dilakukan secara online. Setelah melakukan

pembukaan rekening melalui online, nasabah hanya perlu untuk melakukan aktivasi ke kantor cabang terdekat untuk melakukan aktivasi rekening dalam jangka 60 hari kalender.

7. SalaMuamalat

SalaMuamalat merupakan *Contact Center* layanan 24 jam yang memberikan kemudahan kepada para nasabah, setiap saat dan dimanapun nasabah berada. Dengan mengakses melalui nomo 1500016 atau untuk nasabah yang berada diluar negeri melalui nomor +6221 8066 8000 dapat melakukan informasi layanan perbankan, dan informasi pembiayaan.

8. Salam Live Chat Muamalat (Salma)

Salam Live Chat Muamalat yang disingkat menjadi SALMA adalah aplikasi yang dapat digunakan Pengguna untuk melakukan percakapan dengan SMO secara online untuk menyampaikan pertanyaan, saran, dan hal lain terkait produk dan layanan Bank Muamalat yang bersifat non finansial. Pengguna adalah nasabah maupun calon nasabah yang menggunakan SALMA pada situs Bank Muamalat, aplikasi chatting atau sarana lainnya yang ditentukan oleh Bank Muamalat. SalaMuamalat Officer (“SMO”) adalah petugas Bank Muamalat yang bertugas melayani percakapan dengan Pengguna melalui SALMA.

9. Layanan Cash Pick-Up and Delivery

Cash Delivery Services adalah layanan pengantaran uang tunai dan warkat bilyet giro ke lokasi usaha yang disediakan oleh Bank Muamalat Indonesia. Sedangkan *Cash Pick Up Services* adalah layanan penjemputan uang tunai dan warkat bilyet giro dari lokasi usaha yang disediakan Bank Muamalat Indonesia.

Dengan solusi Cash Pick Up and Delivery Services, kebutuhan cash collection Nasabah dapat terpenuhi melalui sistem:

- a. *Said to Contain*. Proses pengantaran atau penjemputan uang tunai atau warkat bilyet giro dilakukan secara bundle dan uang yang tidak dapat di-bundle sesuai ketentuan akan dihitung secara rinci oleh pihak vendor.
- b. *Count on Site*. Proses pengantaran atau penjemputan uang tunai atau warkat bilyet giro dilakukan dengan cara menghitung uang secara rinci per lembar di lokasi usaha Nasabah.

10. Muamalat Digital Integrated Access

Dalam menjalankan bisnis perusahaan diperlukan dukungan system perbankan yang memberikan kemudahan dalam menjalankan transaksi yang

bersifat finansial dengan tetap berpedoman kepada ketentuan internal dalam mengelola keuangan perusahaan. Bank Muamalat menghadirkan MADINA yang merupakan layanan elektronik perbankan berbasis internet untuk perusahaan atau pengusaha yang memungkinkan nasabah memonitor maupun melakukan transaksi perbankan atas seluruh rekening perusahaan di Bank Muamalat secara realtime online serta terbebas dari batasan waktu dan tempat.

MADINA mempunyai beberapa keunggulan, antara lain flexibel dalam waktu dan area Akses yakni kemudahan dalam mengakses informasi yang diperoleh secara *realtime* dan cakupan wilayah yang luas dengan dukungan fasilitas yang user friendly. Flexibel dalam tata kelola user dan kewenangan yakni perusahaan memiliki pilihan untuk mengelola user dan kewenangannya sesuai dengan kebutuhan perusahaan. Flexibel dalam mengatur waktu transaksi yakni waktu transaksi dapat disesuaikan dengan kebutuhan perusahaan dalam bertransaksi, dan lain sebagainya.

11. Layanan Muamalat Cash Management

Merupakan fasilitas Internet Banking untuk nasabah Perusahaan yang memungkinkan nasabah memonitor maupun melakukan transaksi perbankan atas seluruh rekening yang berada di cabang Bank Muamalat di Indonesia secara *Realtime Online*.

12. Jasa Layanan Escrow

Dalam bertransaksi bisnis, sering dijumpai situasi dimana adanya satu atau sejumlah pihak yang terlibat dalam transaksi bisnis memiliki klaim atau kepentingan atas sejumlah dana, baik sebagai jaminan pembayaran transaksi atau sebagai agunan transaksi bisnisnya. Bank Muamalat Indonesia menghadirkan Jasa Layanan Escrow dimana Bank Muamalat Indonesia bertindak sebagai agen yang ditunjuk untuk mengelola, memantau, dan mengendalikan Escrow Account nasabah secara berkesinambungan. Rekening tersebut diperlakukan secara khusus dan dikelola sesuai dengan keinginan Nasabah yang dituangkan dalam Akad.

L. Akad-Akad pada Bank Muamalat Indonesia

Akad disini memiliki definisi yaitu perjanjian atau kesepakatan yang dibuat antara pihak nasabah dengan pihak bank sebelum menjalankan kegiatan transaksi untuk mengatur segala yang ada didalamnya agar tetap sesuai dengan prinsip syariah yang

ada. Adapun akad-akad yang digunakan oleh bank muamalat Indonesia adalah sebagai berikut:

1. Murabahah

Murabahah adalah akad jual beli dimana harga dan keuntungan disepakati antara penjual dan pembeli. Jenis dan Jumlah barang dijelaskan dengan rinci. Barang diserahkan setelah akad jual beli dan pembayaran bisa dilakukan secara mengangsur/cicilan atau sekaligus.

2. Salam

Salam adalah jual beli dengan cara pemesanan, di mana pembeli memberikan uang terlebih dahulu terhadap barang yang telah disebutkan spesifikasinya, dan barang dikirim kemudian, Salam biasanya dipergunakan untuk produk-produk pertanian jangka pendek. Dalam hal ini lembaga keuangan bertindak sebagai pembeli produk dan memberikan uangnya lebih dulu sedangkan para nasabah menggunakannya sebagai modal untuk mengelola pertaniannya.

3. Istishna

Istishna adalah akad jual beli barang dalam bentuk pemesanan pembuatan barang berdasarkan persyaratan serta kriteria tertentu, sedangkan pola pembayaran dapat dilakukan sesuai dengan kesepakatan (dapat dilakukan di depan atau pada saat pengiriman barang). MUDHARABAH Akad yang dilakukan antara pemilik modal (shahibul mal) dengan pengelola (mudharib) dimana nisbah bagi hasil disepakati di awal, sedangkan kerugian ditanggung oleh pemilik modal.

4. Mudharabah Muqayyadah

Akad ini adalah akad yang dilakukan antara pemilik modal untuk usaha yang ditentukan oleh pemilik modal (shahibul mal) dengan pengelola (mudharib), dimana nisbah bagi hasil disepakati di awal untuk dibagi bersama, sedangkan kerugian ditanggung oleh pemilik modal. Dalam terminologi perbankan syariah ini lazim disebut Special Investment.

5. Musyarakah

Akad ini adalah akad antara dua pemilik modal atau lebih untuk menyatukan modalnya pada usaha tertentu, sedangkan pelaksanaannya bisa ditunjuk salah satu dari mereka. Akad ini diterapkan pada usaha/proyek yang sebagiannya dibiayai oleh lembaga keuangan sedangkan selebihnya dibiayai oleh nasabah.

6. Musyarakah Mutanaqisah

Akad ini adalah akad antara dua pihak atau lebih yang berserikat atau berkongsi terhadap suatu barang dimana salah satu pihak kemudian membeli bagian pihak lainnya secara bertahap. Akad ini diterapkan pada pembiayaan proyek yang dibiayai oleh lembaga keuangan dengan nasabah atau lembaga keuangan lainnya dimana bagian lembaga keuangan secara bertahap dibeli oleh pihak lainnya dengan cara mencicil. Akad ini juga terjadi pada mudharabah yang modal pokoknya dicicil, sedangkan usaha itu berjalan terus dengan modal yang tetap.

7. Wadi'ah

Wadi'ah adalah akad yang terjadi antara dua pihak, dimana pihak pertama menitipkan suatu barang kepada pihak kedua. Lembaga keuangan menerapkan akad ini pada rekening giro.

8. Wakalah

Akad ini adalah akad perwakilan antara satu pihak kepada yang lain. Wakalah biasanya diterapkan untuk pembuatan Letter of Credit, atas pembelian barang di luar negeri (L/C Import) atau penerusan permintaan.

9. Ijarah

Akad ini adalah akad sewa menyewa barang antara kedua belah pihak, untuk memperoleh manfaat atas barang yang disewa. Akad sewa yang terjadi antara lembaga keuangan (pemilik barang) dengan nasabah (penyewa) dengan cicilan sewa yang sudah termasuk cicilan pokok harga barang sehingga pada akhir masa perjanjian penyewa dapat membeli barang tersebut dengan sisa harga yang kecil atau diberikan saja oleh bank. Karena itu biasanya Ijarah ini dinamai dengan al Ijarah waliqtina' atau al Ijarah alMuntahia Bittamliik.

10. Kafalah

Akad ini adalah akad jaminan satu pihak kepada pihak lain. Dalam lembaga keuangan biasanya digunakan untuk membuat garansi atas suatu proyek (performance bond), partisipasi dalam tender (tender bond) atau pembayaran lebih dulu (advance payment bond).

11. Hawalah

Akad ini adalah akad pemindahan utang/piutang suatu pihak kepada pihak yang lain. Dalam lembaga keuangan hawalah diterapkan pada fasilitas tambahan kepada nasabah pembiayaan yang ingin menjual produknya kepada pembeli

dengan jaminan pembayaran dari pembeli tersebut dalam bentuk giro mundur. Ini lazim disebut Post Dated Check. Namun disesuaikan dengan prinsip-prinsip Syariah.

12. Rahn

Akad ini adalah akad menggadaikan barang dari satu pihak kepada pihak yang lain, dengan uang sebagai gantinya. Akad ini digunakan sebagai akad tambahan pada pembiayaan yang berisiko dan memerlukan jaminan tambahan. Lembaga keuangan tidak menarik manfaat apapun kecuali biaya pemeliharaan atau keamanan barang tersebut.

13. Qardh

Akad ini adalah Pembiayaan kepada nasabah untuk dana talangan segera dalam jangka waktu yang relatif pendek, dan dana tersebut akan dikembalikan secepatnya sejumlah uang yang digunakannya. Dalam transaksi ini, nasabah hanya mengembalikan pokok.



BAB III

HASIL DAN PEMBAHASAN PKL

A. Laporan Harian PKL

Terlampir.

B. Job Description

Pada pelaksanaan kegiatan PKL yang dilaksanakan selama 3 (tiga) bulan terhitung pada bulan Juli-Oktober 2021, penulis ditempatkan pada divisi *Retail Liabilities, Wholesale Marketing and Digital Banking, Department Cash Management System*. Pada divisi tersebut terdapat 3 bagian yaitu *product, marketing, dan operation*. Penulis ditempatkan pada bagian *operation*, dengan *job description* yaitu:

1. Melakukan sortir dokumen terkait pengajuan dokumen Cash Management System dan Virtual Account berupa pendaftaran, perubahan data, penutupan, assign token dan kode BCN yang dikirimkan oleh Relationship Manager cabang pada outlooks dan share point.
2. Setelah sortir dokumen selesai dan telah sesuai dengan ketentuan yang ada di Bank Muamalat Indonesia, penulis melakukan penginputan data pada *cash management support system*, melakukan pengecekan data kembali terkait kesesuaian saldo sebelum melakukan pendebetan pada system Bank Muamalat yang bernama MARS.
3. Melakukan *packing hard token* yang akan dikirimkan kepada para nasabah Bank Muamalat di seluruh Indonesia untuk transaksi corporate yang telah diajukan.
4. Menginput *assign token* CMS dan juga *assign kode BCN Virtual Account* pada sistem dan mengajukan permohonan tiket kepada pihak IT Bank Muamalat Indonesia.
5. Melakukan perubahan data pada CMS & VA baik basic ataupun advanced terkait perubahan data user maker/approver, nomor handphone, email, limit transaksi, ataupun permohonan non aktif token.
6. Melakukan *downgrade* ataupun *upgrade* CMS dan juga VA.



JURNAL HARIAN PKL MAHASISWA

Semester Ganjil Tahun Akademik 2020/2021

Mata Kuliah : PKL
Semester : VII (Tujuh)
Program Studi : Perbankan Syariah

Nama mahasiswa : Azahra Hikmah
NIM : 1807025094
Tempat PKL : Muamalat Tower
Alamat : Jl. Prof. DR. Satrio No. Kav. 18, RT.7/RW.4, Kuningan Kecamatan Setiabudi,
Jakarta Selatan, DKI JAKARTA 12940
Waktu Pelaksanaan : 23/07/2021 s/d 22/10/2021

NO	HARI TANGGAL	KEGIATAN	PARAF PENGAWAS BANK
1	Jumat, 23 Juli 2021	<ul style="list-style-type: none">• Tiba di Muamalat Tower pukul 07.00 WIB• Kemudian pada pukul 08.26 bertemu dengan Mba Nova selaku Human Capital Bank Muamalat Indonesia Kantor Pusat di Lt.7, disana penulis memberikan berkas-berkas yang dibutuhkan untuk memulai aktivitas magang yaitu: (i) kesepakatan pelaksanaan pemagangan, (ii) surat pernyataan kesanggupan menjaga kerahasiaan, dan (iii) buku tabungan. Penulis juga	<i>u</i>



		<p>diberikan arahan dan juga pembagian terkait penempatan divisi. Selain itu, penulis juga diberikan kartu akses dan juga kartu absen untuk aktivitas harian wajib yang nantinya setiap bulan akan ditanda tangani oleh Manager Client On Boarding divisi.</p> <ul style="list-style-type: none">• Pukul 09.00 WIB penulis menuju ke lt.3, tempat dimana penulis ditempatkan. Yaitu Retail Liabilities, Wealth Management, and Digital Banking (RWD).• Penulis bertemu dengan Mas Imam selaku karyawan RWD yang menjelaskan dan memberikan kita gambaran terkait pekerjaan yang nantinya akan penulis handle selama aktivitas pemagangan, yaitu terkait dengan <i>Cash Management System</i> (CMS) dan juga <i>Virtual Account</i> (VA).• Penulis memperhatikan dengan seksama mengenai	<p style="text-align: right;">14</p>
--	--	-------------------------------------------------------------------------------------------------------------------------------------------------------------------------------------------------------------------------------------------------------------------------------------------------------------------------------------------------------------------------------------------------------------------------------------------------------------------------------------------------------------------------------------------------------------------------------------------------------------------------------------------------------------------------------------------------------------------------------------------------------------------------------------------------------------------------	--------------------------------------



UNIVERSITAS MUHAMMADIYAH PROF. DR. HAMKA
FAKULTAS AGAMA ISLAM

Jl. Limau II, Kebayoran Baru, Jakarta 12130 Telp. (021) 7234356, Fax. (021) 7202291
Website : www.fai-uhamka.ac.id; E-mail : fai@uhamka.ac.id

		<p>bagaimana proses input data pendaftaran, perubahan, permintaan token, dan juga penutupan layanan yang dilakukan oleh inputter.</p> <ul style="list-style-type: none">• Pukul 11.30 WIB – 13.30 WIB adalah waktunya istirahat.• Pukul 16.00 WIB penulis bersiap untuk pulang.	<i>M</i>
2	Senin, 26 Juli 2021	<ul style="list-style-type: none">• Tiba di Muamalat Tower pukul 06.55 WIB• Melakukan doa bersama pada pukul 09.00 WIB dimeja kerja masing-masing yang dipandu oleh pengisi suara di Muamalat Tower.• Mempelajari mengenai alur dari Cash Management System (CMS) dan juga Virtual Account (VA) yang dibimbing oleh Mas Akbar Refali Putra.• Pada pukul 10.00 WIB diberi bimbingan dan juga arahan oleh Head of Cash Management System yaitu mba Dina Novita Daulay.	<i>M</i>



		<ul style="list-style-type: none">• Pukul 12.00 WIB – 13.00 WIB adalah waktunya istirahat.• Selanjutnya penulis melakukan packing token yang akan didistribusikan kepada client atau nasabah di seluruh Indonesia.• Pada pukul 16.00 WIB, penulis persiapan pulang.	4
3	Selasa, 27 Juli 2021	<ul style="list-style-type: none">• Tiba di Muamalat Tower pukul 06.57 WIB• Melakukan doa bersama pada pukul 09.00 WIB dimeja kerja masing-masing yang dipandu oleh pengisi suara di Muamalat Tower.• Mempelajari mengenai alur dari Cash Management System (CMS) dan juga Virtual Account (VA) yang dibimbing oleh Mas Akbar Refali Putra.• Mencoba praktik dari penginputan data CMS, baik itu pendaftaran, ubah data, penutupan, dan juga permintaan token yang diawasi oleh Mas Akbar dan	4



		<p>disapprove oleh Mba Ista Eka Meganingsari.</p> <ul style="list-style-type: none">• Pukul 12.00 WIB – 13.00 WIB adalah waktunya istirahat.• Selanjutnya penulis melakukan print label untuk persiapan packing token yang akan didistribusikan kepada client atau nasabah di seluruh Indonesia.• Pada pukul 16.00 WIB, penulis persiapan pulang.	
4	Rabu, 28 Juli 2021	<ul style="list-style-type: none">• Tiba di Muamalat Tower pukul 07.09 WIB• Melakukan doa bersama pada pukul 09.00 WIB dimeja kerja masing-masing yang dipandu oleh pengisi suara di Muamalat Tower.• Mencoba latihan praktik dari penginputan data CMS, baik itu pendaftaran, ubah data, penutupan, dan juga permintaan token yang diawasi oleh Mas Akbar dan disapprove oleh Mba Ista Eka Meganingsari.• Membuat form ID USER untuk membuka akses	



		<p>muamalat yang nantinya akan dibutuhkan untuk penginputan data diakun sendiri, seperti Outlook, CMSS, Mars, FEBS, Teams, dan juga Share point.</p> <ul style="list-style-type: none">• Pukul 12.00 WIB – 13.00 WIB adalah waktunya istirahat.• Selanjutnya penulis melakukan print label untuk persiapan packing token yang akan didistribusikan kepada client atau nasabah di seluruh Indonesia.• Pada pukul 16.00 WIB, penulis persiapan pulang.	
5	Kamis, 29 Juli 2021	<ul style="list-style-type: none">• Tiba di Muamalat Tower pukul 07.11 WIB• Melakukan doa bersama pada pukul 09.00 WIB dimeja kerja masing-masing yang dipandu oleh pengisi suara di Muamalat Tower.• Mencoba latihan praktik dari penginputan data CMS, baik itu pendaftaran, ubah data, penutupan, dan juga permintaan token yang	<p style="text-align: right;"><i>u</i></p> <p style="text-align: right;"><i>A</i></p>



UNIVERSITAS MUHAMMADIYAH PROF. DR. HAMKA
FAKULTAS AGAMA ISLAM

Jl. Limau II, Kebayoran Baru, Jakarta 12130 Telp. (021) 7234356, Fax. (021) 7202291
Website : www.fai-uhamka.ac.id; E-mail : fai@uhamka.ac.id

		<p>diawasi oleh Mas Akbar dan disapprove oleh Mba Ista Eka Meganingsari.</p> <ul style="list-style-type: none">• Pukul 12.00 WIB – 13.00 WIB adalah waktunya istirahat.• Selanjutnya penulis melakukan print label untuk persiapan packing token yang akan didistribusikan kepada client atau nasabah di seluruh Indonesia.• Pada pukul 16.00 WIB, penulis persiapan pulang.	
6	Jumat, 30 Juli 2021	<ul style="list-style-type: none">• Tiba di Muamalat Tower pukul 07.05 WIB• Melakukan doa bersama pada pukul 09.00 WIB dimeja kerja masing-masing yang dipandu oleh pengisi suara di Muamalat Tower.• Menginput assign token CMS baik itu yang advanced ataupun yang basic, yang kemudian akan diapprove oleh Mba Ista Eka Meganingsari.• Pukul 11.30 WIB – 13.30 WIB adalah waktunya istirahat.	



		<ul style="list-style-type: none">• Selanjutnya penulis melakukan print label untuk persiapan packing token yang akan didistribusikan kepada client atau nasabah di seluruh Indonesia.• Pada pukul 16.00 WIB, penulis persiapan pulang.	u
7	Senin, 02 Agustus 2021	<ul style="list-style-type: none">• Tiba di Muamalat Tower pukul 07.05 WIB• Melakukan doa bersama pada pukul 09.00 WIB dimeja kerja masing-masing yang dipandu oleh pengisi suara di Muamalat Tower.• Menginput assign token dan permintaan token CMS, baik itu yang advanced ataupun yang basic. Kemudian akan diapprove oleh Mba Ista Eka Meganingsari.• Pukul 12.00 WIB – 13.00 WIB adalah waktunya istirahat.• Selanjutnya penulis melakukan print label untuk persiapan packing token yang akan didistribusikan	u



		<p>kepada client atau nasabah di seluruh Indonesia.</p> <ul style="list-style-type: none">• Pada pukul 16.00 WIB, penulis persiapan pulang.	<i>u</i>
8	Selasa, 03 Agustus 2021	<ul style="list-style-type: none">• Tiba di Muamalat Tower pukul 07.25 WIB• Melakukan doa bersama pada pukul 09.00 WIB dimeja kerja masing-masing yang dipandu oleh pengisi suara di Muamalat Tower.• Menginput assign token dan permintaan token CMS, baik itu yang advanced ataupun yang basic. Kemudian akan diapprove oleh Mba Ista Eka Meganingsari.• Pukul 12.00 WIB – 13.00 WIB adalah waktunya istirahat.• Selanjutnya penulis melakukan print label untuk persiapan packing token yang akan didistribusikan kepada client atau nasabah di seluruh Indonesia.• Pada pukul 16.00 WIB, penulis persiapan pulang.	<i>u</i>



9	Rabu, 04 Agustus 2021	<ul style="list-style-type: none">• Menghadiri kegiatan <i>Mandatory Induction Training for Muamalat Internship Program (MIP)</i> via zoom meeting dari pukul 09.00 s.d 16.00 WIB. Kegiatan ini juga merupakan salah satu benefit yang didapatkan oleh penulis selaku MIP.• Hari pertama kegiatan disampaikan materi tentang mengenai <i>Company Profile & Corporate Values</i>, dan <i>Basic Sharia Banking</i>.	A
10	Kamis, 05 Agustus 2021	<ul style="list-style-type: none">• Tiba di Muamalat Tower pukul 07.20 WIB• Melakukan doa bersama pada pukul 09.00 WIB dimeja kerja masing-masing yang dipandu oleh pengisi suara di Muamalat Tower.• Menghadiri kegiatan <i>Mandatory Induction Training for Muamalat Internship Program (MIP)</i> via zoom meeting dari pukul 09.00 s.d 10.30 WIB yang berisikan materi tentang APU PPT.	A



		<ul style="list-style-type: none">• Menginput assign token dan permintaan token CMS, baik itu yang advanced ataupun yang basic. Kemudian akan diapprove oleh Mba Ista Eka Meganingsari.• Pukul 12.00 WIB – 13.00 WIB adalah waktunya istirahat.• Selanjutnya penulis melakukan print label untuk persiapan packing token yang akan didistribusikan kepada client atau nasabah di seluruh Indonesia.• Pada pukul 16.00 WIB, penulis persiapan pulang.	<i>A</i>
11	Jumat, 06 Agustus 2021	<ul style="list-style-type: none">• Tiba di Muamalat Tower pukul 07.24 WIB• Melakukan doa bersama pada pukul 09.00 WIB dimeja kerja masing-masing yang dipandu oleh pengisi suara di Muamalat Tower.• Menginput assign token dan permintaan token CMS, baik itu yang advanced ataupun yang basic. Kemudian akan diapprove	<i>A</i>



		<p>oleh Mba Ista Eka Meganingsari.</p> <ul style="list-style-type: none">• Pukul 11.30 WIB – 13.30 WIB adalah waktunya istirahat.• Selanjutnya penulis melakukan print label untuk persiapan packing token yang akan didistribusikan kepada client atau nasabah di seluruh Indonesia.• Pada pukul 16.00 WIB, penulis persiapan pulang.	4
12	Senin, 09 Agustus 2021	<ul style="list-style-type: none">• Tiba di Muamalat Tower pukul 07.16 WIB• Melakukan doa bersama pada pukul 09.00 WIB dimeja kerja masing-masing yang dipandu oleh pengisi suara di Muamalat Tower.• Menginput assign token, permintaan token, dan juga pendaftaran CMS, baik itu yang advanced ataupun yang basic. Kemudian akan diapprove oleh Mba Ista Eka Meganingsari. Setelah itu melakukan pendebitan di rekening utama nasabah.	4



		<ul style="list-style-type: none">• Pukul 12.00 WIB – 13.00 WIB adalah waktunya istirahat.• Selanjutnya penulis melakukan print label untuk persiapan packing token yang akan didistribusikan kepada client atau nasabah di seluruh Indonesia.• Pada pukul 16.00 WIB, penulis persiapan pulang.	<i>A</i>
13	Selasa, 10 Agustus 2021	<ul style="list-style-type: none">• Tiba di Muamalat Tower pukul 07.28 WIB• Melakukan doa bersama pada pukul 09.00 WIB dimeja kerja masing-masing yang dipandu oleh pengisi suara di Muamalat Tower.• Menginput assign token, permintaan token, dan juga pendaftaran CMS, baik itu yang advanced ataupun yang basic. Kemudian akan diapprove oleh Mba Ista Eka Meganingsari. Setelah itu melakukan pendebetan di rekening utama nasabah.• Pukul 12.00 WIB – 13.00 WIB adalah waktunya istirahat.	<i>A</i>



		<ul style="list-style-type: none">• Selanjutnya penulis melakukan print label untuk persiapan packing token yang akan didistribusikan kepada client atau nasabah di seluruh Indonesia.• Pada pukul 16.00 WIB, penulis persiapan pulang.	4
14	Kamis, 12 Agustus 2021	<ul style="list-style-type: none">• Tiba di Muamalat Tower pukul 07.18 WIB• Melakukan doa bersama pada pukul 09.00 WIB dimeja kerja masing-masing yang dipandu oleh pengisi suara di Muamalat Tower.• Menginput assign token, permintaan token, dan juga pendaftaran CMS, baik itu yang advanced ataupun yang basic. Kemudian akan diapprove oleh Mba Ista Eka Meganingsari. Setelah itu melakukan pendebitan di rekening utama nasabah.• Pukul 12.00 WIB – 13.00 WIB adalah waktunya istirahat.• Selanjutnya penulis melakukan print label untuk persiapan packing token	4



		<p>yang akan didistribusikan kepada client atau nasabah di seluruh Indonesia.</p> <ul style="list-style-type: none">• Pada pukul 16.00 WIB, penulis persiapan pulang.	<i>M</i>
15	Jumat, 13 Agustus 2021	<ul style="list-style-type: none">• Tiba di Muamalat Tower pukul 07.00 WIB• Melakukan doa bersama pada pukul 09.00 WIB dimeja kerja masing-masing yang dipandu oleh pengisi suara di Muamalat Tower.• Menginput assign token, permintaan token, dan juga perubahan data CMS, baik itu yang advanced ataupun yang basic. Kemudian akan diapprove oleh Mba Ista Eka Meganingsari.• Pukul 11.30 WIB – 13.30 WIB adalah waktunya istirahat.• Selanjutnya penulis melakukan print label untuk persiapan packing token yang akan didistribusikan kepada client atau nasabah di seluruh Indonesia.• Pada pukul 16.00 WIB, penulis persiapan pulang.	<i>M</i>



16	Minggu, 15 Agustus 2021 (Menjadi panitia vaksin yang diadakan oleh PT. Bank Muamala Indonesia, Tbk)	<ul style="list-style-type: none">• Menghadiri tempat vaksin pada pukul 11.44 WIB di Kuningan City Mall.• Melakukan pengecekan data diri peserta vaksin dengan seksama.• Melakukan penginputan data peserta vaksin sesuai dengan data diri yang telah diisi.• Pada pukul 16.30 WIB persiapan pulang.	4
17	Senin, 16 Agustus 2021	<ul style="list-style-type: none">• Tiba di Muamalat Tower pukul 07.26 WIB• Melakukan doa bersama pada pukul 09.00 WIB dimeja kerja masing-masing yang dipandu oleh pengisi suara di Muamalat Tower.• Menginput assign token dan permintaan token, baik itu yang advanced ataupun yang basic. Kemudian akan diapprove oleh Mba Ista Eka Meganingsari. Setelah itu melakukan pendebitan di rekening utama nasabah.• Pukul 12.00 WIB – 13.00 WIB adalah waktunya istirahat.	4



UNIVERSITAS MUHAMMADIYAH PROF. DR. HAMKA
FAKULTAS AGAMA ISLAM

Jl. Limau II, Kebayoran Baru, Jakarta 12130 Telp. (021) 7234356, Fax. (021) 7202291
Website : www.fai-uhamka.ac.id; E-mail : fai@uhamka.ac.id

		<ul style="list-style-type: none">• Selanjutnya penulis melakukan print label untuk persiapan packing token yang akan didistribusikan kepada client atau nasabah di seluruh Indonesia.• Pada pukul 16.00 WIB, penulis persiapan pulang.	4
18	Rabu, 18 Agustus 2021	<ul style="list-style-type: none">• Tiba di Muamalat Tower pukul 07.36 WIB• Melakukan doa bersama pada pukul 09.00 WIB dimeja kerja masing-masing yang dipandu oleh pengisi suara di Muamalat Tower.• Menginput assign token dan pendaftaran CMS, baik itu yang advanced ataupun yang basic. Kemudian akan diapprove oleh Mba Ista Eka Meganingsari. Setelah itu melakukan pendebetn di rekening utama nasabah.• Pukul 12.00 WIB – 13.00 WIB adalah waktunya istirahat.• Selanjutnya penulis melakukan print label untuk persiapan packing token yang akan didistribusikan	4



UNIVERSITAS MUHAMMADIYAH PROF. DR. HAMKA
FAKULTAS AGAMA ISLAM

Jl. Limau II, Kebayoran Baru, Jakarta 12130 Telp. (021) 7234356, Fax. (021) 7202291
Website : www.fai-uhamka.ac.id; E-mail : fai@uhamka.ac.id

		<p>kepada client atau nasabah di seluruh Indonesia.</p> <ul style="list-style-type: none">• Pada pukul 16.00 WIB, penulis persiapan pulang.	
19	Kamis, 19 Agustus 2021	<ul style="list-style-type: none">• Tiba di Muamalat Tower pukul 07.44 WIB• Melakukan doa bersama pada pukul 09.00 WIB dimeja kerja masing-masing yang dipandu oleh pengisi suara di Muamalat Tower.• Menginput assign token dan permintaan token, baik itu yang advanced ataupun yang basic. Kemudian akan diapprove oleh Mba Ista Eka Meganingsari. Setelah itu melakukan pendebetn di rekening utama nasabah.• Pukul 12.00 WIB – 13.00 WIB adalah waktunya istirahat.• Selanjutnya penulis melakukan print label untuk persiapan packing token yang akan didistribusikan kepada client atau nasabah di seluruh Indonesia.• Pada pukul 16.00 WIB, penulis persiapan pulang.	<p>M</p> <p>M</p>



20	Jumat, 20 Agustus 2021	<ul style="list-style-type: none">• Tiba di Muamalat Tower pukul 07.36 WIB• Melakukan doa bersama pada pukul 09.00 WIB dimeja kerja masing-masing yang dipandu oleh pengisi suara di Muamalat Tower.• Menginput assign token dan pendaftaran CMS, baik itu yang advanced ataupun yang basic. Kemudian akan diapprove oleh Mba Ista Eka Meganingsari. Setelah itu melakukan pendebitan di rekening utama nasabah.• Pukul 11.30 WIB – 13.30 WIB adalah waktunya istirahat.• Selanjutnya penulis melakukan print label untuk persiapan packing token yang akan didistribusikan kepada client atau nasabah di seluruh Indonesia.• Pada pukul 16.00 WIB, penulis persiapan pulang.	4
21	Senin, 23 Agustus 2021	<ul style="list-style-type: none">• Tiba di Muamalat Tower pukul 07.38 WIB• Melakukan doa bersama pada pukul 09.00 WIB	4



		<p>dimeja kerja masing-masing yang dipandu oleh pengisi suara di Muamalat Tower.</p> <ul style="list-style-type: none">• Menginput assign token dan permintaan token, baik itu yang advanced ataupun yang basic. Kemudian akan diapprove oleh Mba Ista Eka Meganingsari. Setelah itu melakukan pendebitan di rekening utama nasabah.• Pukul 12.00 WIB – 13.00 WIB adalah waktunya istirahat.• Selanjutnya penulis melakukan print label untuk persiapan packing token yang akan didistribusikan kepada client atau nasabah di seluruh Indonesia.• Pada pukul 16.00 WIB, penulis persiapan pulang.	
22	Selasa, 24 Agustus 2021	<ul style="list-style-type: none">• Tiba di Muamalat Tower pukul 07.45 WIB• Melakukan doa bersama pada pukul 09.00 WIB dimeja kerja masing-masing yang dipandu oleh pengisi suara di Muamalat Tower.	



		<ul style="list-style-type: none">• Menginput assign token, permintaan token, pendaftaran CMS, dan juga perubahan data CMS, baik itu yang advanced ataupun yang basic. Kemudian akan diapprove oleh Mba Ista Eka Meganingsari. Setelah itu melakukan pendebitan di rekening utama nasabah.• Pukul 12.00 WIB – 13.00 WIB adalah waktunya istirahat.• Selanjutnya penulis melakukan print label untuk persiapan packing token yang akan didistribusikan kepada client atau nasabah di seluruh Indonesia.• Pada pukul 16.00 WIB, penulis persiapan pulang.	
23	Rabu, 25 Agustus 2021	<ul style="list-style-type: none">• Tiba di Muamalat Tower pukul 07.38 WIB• Melakukan doa bersama pada pukul 09.00 WIB dimeja kerja masing-masing yang dipandu oleh pengisi suara di Muamalat Tower.• Menginput assign token, pendaftaran CMS, dan juga	



UNIVERSITAS MUHAMMADIYAH PROF. DR. HAMKA
FAKULTAS AGAMA ISLAM

Jl. Limau II, Kebayoran Baru, Jakarta 12130 Telp. (021) 7234356, Fax. (021) 7202291
Website : www.fai-uhamka.ac.id; E-mail : fai@uhamka.ac.id

		<p>perubahan data CMS, baik itu yang advanced ataupun yang basic. Kemudian akan diapprove oleh Mba Ista Eka Meganingsari. Setelah itu melakukan pendebitan di rekening utama nasabah.</p> <ul style="list-style-type: none">• Membalas email-email yang terpending di Microsoft outlook yang diajukan oleh <i>Relationship Manager</i> Cabang di seluruh Indonesia.• Pukul 12.00 WIB – 13.00 WIB adalah waktunya istirahat.• Selanjutnya penulis melakukan print label untuk persiapan packing token yang akan didistribusikan kepada client atau nasabah di seluruh Indonesia.• Pada pukul 16.00 WIB, penulis persiapan pulang.	
24	Kamis, 26 Agustus 2021	<ul style="list-style-type: none">• Tiba di Muamalat Tower pukul 07.32 WIB• Melakukan doa bersama pada pukul 09.00 WIB dimeja kerja masing-masing	



		<p>yang dipandu oleh pengisi suara di Muamalat Tower.</p> <ul style="list-style-type: none">• Menginput assign token, pendaftaran CMS, dan juga perubahan data CMS, baik itu yang advanced ataupun yang basic. Kemudian akan diapprove oleh Mba Ista Eka Meganingsari. Setelah itu melakukan pendebitan di rekening utama nasabah.• Membalas email-email yang terpending sebelumnya di Microsoft outlook yang diajukan oleh <i>Relationship Manager</i> Cabang di seluruh Indonesia.• Pukul 12.00 WIB – 13.00 WIB adalah waktunya istirahat.• Selanjutnya penulis melakukan print label untuk persiapan packing token yang akan didistribusikan kepada client atau nasabah di seluruh Indonesia.• Pada pukul 16.00 WIB, penulis persiapan pulang.	
25	Jumat, 27 Agustus 2021	<ul style="list-style-type: none">• Tiba di Muamalat Tower pukul 07.48 WIB	<p>H</p> <p>H</p>



		<ul style="list-style-type: none">• Melakukan doa bersama pada pukul 09.00 WIB dimeja kerja masing-masing yang dipandu oleh pengisi suara di Muamalat Tower.• Menginput assign token, pendaftaran CMS, dan juga perubahan data CMS, baik itu yang advanced ataupun yang basic. Kemudian akan diapprove oleh Mba Ista Eka Meganingsari. Setelah itu melakukan pendebitan di rekening utama nasabah.• Membalas email-email yang terpending sebelumnya di Microsoft outlook yang diajukan oleh <i>Relationship Manager</i> Cabang di seluruh Indonesia.• Pukul 11.30 WIB – 13.30 WIB adalah waktunya istirahat.• Selanjutnya penulis melakukan print label untuk persiapan packing token yang akan didistribusikan kepada client atau nasabah di seluruh Indonesia.	A
--	--	--------------------------------------------------------------------------------------------------------------------------------------------------------------------------------------------------------------------------------------------------------------------------------------------------------------------------------------------------------------------------------------------------------------------------------------------------------------------------------------------------------------------------------------------------------------------------------------------------------------------------------------------------------------------------------------------------------------------------------------------------------------------------------------------------------------------	---



		<ul style="list-style-type: none">• Pada pukul 16.00 WIB, penulis persiapan pulang.	u
26	Senin, 30 Agustus 2021	<ul style="list-style-type: none">• Tiba di Muamalat Tower pukul 07.41 WIB• Melakukan doa bersama pada pukul 09.00 WIB dimeja kerja masing-masing yang dipandu oleh pengisi suara di Muamalat Tower.• Menginput assign token, pendaftaran CMS, permintaan token, dan juga perubahan data CMS, baik itu yang advanced ataupun yang basic. Kemudian akan diapprove oleh Mba Ista Eka Meganingsari. Setelah itu melakukan pendebetn di rekening utama nasabah.• Membalas email-email yang terpending sebelumnya di Microsoft outlook yang diajukan oleh <i>Relationship Manager</i> Cabang di seluruh Indonesia.• Pukul 12.00 WIB – 13.00 WIB adalah waktunya istirahat.• Selanjutnya penulis melakukan print label untuk	u



UNIVERSITAS MUHAMMADIYAH PROF. DR. HAMKA
FAKULTAS AGAMA ISLAM

Jl. Limau II, Kebayoran Baru, Jakarta 12130 Telp. (021) 7234356, Fax. (021) 7202291
Website : www.fai-uhamka.ac.id; E-mail : fai@uhamka.ac.id

		<p>persiapan packing token yang akan didistribusikan kepada client atau nasabah di seluruh Indonesia.</p> <ul style="list-style-type: none">• Pada pukul 16.00 WIB, penulis persiapan pulang.	4
27	Selasa, 31 Agustus 2021	<ul style="list-style-type: none">• Tiba di Muamalat Tower pukul 07.36 WIB• Melakukan doa bersama pada pukul 09.00 WIB dimeja kerja masing-masing yang dipandu oleh pengisi suara di Muamalat Tower.• Menginput assign token, pendaftaran CMS, dan juga perubahan data CMS, baik itu yang advanced ataupun yang basic. Kemudian akan diapprove oleh Mba Ista Eka Meganingsari. Setelah itu melakukan pendebitan di rekening utama nasabah.• Membalas email-email yang terpending sebelumnya di Microsoft outlook yang diajukan oleh <i>Relationship Manager</i> Cabang di seluruh Indonesia.	4



		<ul style="list-style-type: none">• Pukul 12.00 WIB – 13.00 WIB adalah waktunya istirahat.• Selanjutnya penulis melakukan print label untuk persiapan packing token yang akan didistribusikan kepada client atau nasabah di seluruh Indonesia.• Pada pukul 16.00 WIB, penulis persiapan pulang.	M
28	Rabu, 01 September 2021	<ul style="list-style-type: none">• Tiba di Muamalat Tower pukul 07.36 WIB• Melakukan doa bersama pada pukul 09.00 WIB dimeja kerja masing-masing yang dipandu oleh pengisi suara di Muamalat Tower.• Menginput assign token, pendaftaran CMS, dan juga perubahan data CMS, baik itu yang advanced ataupun yang basic. Kemudian akan disetujui oleh Mba Ista Eka Meganingsari. Setelah itu melakukan pendebitan di rekening utama nasabah.• Membalas email-email yang terpending sebelumnya di Microsoft outlook yang	M



		<p>diajukan oleh <i>Relationship Manager</i> Cabang di seluruh Indonesia.</p> <ul style="list-style-type: none">• Pukul 12.00 WIB – 13.00 WIB adalah waktunya istirahat.• Selanjutnya penulis melakukan print label untuk persiapan packing token yang akan didistribusikan kepada client atau nasabah di seluruh Indonesia.• Pada pukul 16.00 WIB, penulis persiapan pulang.	
29	Kamis, 02 September 2021	<ul style="list-style-type: none">• Tiba di Muamalat Tower pukul 07.42 WIB• Melakukan doa bersama pada pukul 09.00 WIB dimeja kerja masing-masing yang dipandu oleh pengisi suara di Muamalat Tower.• Menginput assign token, pendaftaran CMS, dan juga perubahan data CMS, baik itu yang advanced ataupun yang basic. Kemudian akan diapprove oleh Mba Ista Eka Meganingsari. Setelah itu melakukan pendebitan di rekening utama nasabah.	



		<ul style="list-style-type: none">• Membalas email-email yang terpending sebelumnya di Microsoft outlook yang diajukan oleh <i>Relationship Manager</i> Cabang di seluruh Indonesia.• Pukul 12.00 WIB – 13.00 WIB adalah waktunya istirahat.• Selanjutnya penulis melakukan print label untuk persiapan packing token yang akan didistribusikan kepada client atau nasabah di seluruh Indonesia.• Pada pukul 16.00 WIB, penulis persiapan pulang.	
30	Jumat, 03 September 2021	<ul style="list-style-type: none">• Tiba di Muamalat Tower pukul 07.51 WIB• Melakukan doa bersama pada pukul 09.00 WIB dimeja kerja masing-masing yang dipandu oleh pengisi suara di Muamalat Tower.• Menginput assign token, pendaftaran CMS, dan juga perubahan data CMS, baik itu yang advanced ataupun yang basic. Kemudian akan diapprove oleh Mba Ista Eka	

4

4



		<p>Meganingsari. Setelah itu melakukan pendebetan di rekening utama nasabah.</p> <ul style="list-style-type: none">• Membalas email-email yang terpending sebelumnya di Microsoft outlook yang diajukan oleh <i>Relationship Manager</i> Cabang di seluruh Indonesia.• Pukul 11.30 WIB – 13.30 WIB adalah waktunya istirahat.• Selanjutnya penulis melakukan print label untuk persiapan packing token yang akan didistribusikan kepada client atau nasabah di seluruh Indonesia.• Pada pukul 16.00 WIB, penulis persiapan pulang.	
31	Senin, 06 September 2021	<ul style="list-style-type: none">• Tiba di Muamalat Tower pukul 07.50 WIB• Melakukan doa bersama pada pukul 09.00 WIB dimeja kerja masing-masing yang dipandu oleh pengisi suara di Muamalat Tower.• Mengikuti sosialisasi terkait pengajuan CMS yang akan diajukan nantinya melalui	



		<p>share points oleh <i>Relationship Manager</i> cabang di seluruh Indonesia.</p> <ul style="list-style-type: none">• Menginput assign token, pendaftaran CMS, dan juga perubahan data CMS, baik itu yang advanced ataupun yang basic. Kemudian akan disetujui oleh Mba Ista Eka Meganingsari. Setelah itu melakukan pendebitan di rekening utama nasabah.• Membalas email-email yang terpending sebelumnya di Microsoft outlook yang diajukan oleh <i>Relationship Manager</i> Cabang di seluruh Indonesia.• Pukul 12.00 WIB – 13.00 WIB adalah waktunya istirahat.• Selanjutnya penulis melakukan print label untuk persiapan packing token yang akan didistribusikan kepada client atau nasabah di seluruh Indonesia.• Pada pukul 16.00 WIB, penulis persiapan pulang.	<p style="text-align: right;">M</p>
--	--	-----------------------------------------------------------------------------------------------------------------------------------------------------------------------------------------------------------------------------------------------------------------------------------------------------------------------------------------------------------------------------------------------------------------------------------------------------------------------------------------------------------------------------------------------------------------------------------------------------------------------------------------------------------------------------------------------------------------------------------------------------------------------------------------------------------------------------	-------------------------------------



UNIVERSITAS MUHAMMADIYAH PROF. DR. HAMKA
FAKULTAS AGAMA ISLAM

Jl. Limau II, Kebayoran Baru, Jakarta 12130 Telp. (021) 7234356, Fax. (021) 7202291
Website : www.fai-uhamka.ac.id; E-mail : fai@uhamka.ac.id

32	Selasa, 07 September 2021	<ul style="list-style-type: none">• Tiba di Muamalat Tower pukul 07.57 WIB• Melakukan doa bersama pada pukul 09.00 WIB dimeja kerja masing-masing yang dipandu oleh pengisi suara di Muamalat Tower.• Menginput assign token, pendaftaran CMS, dan juga perubahan data CMS, baik itu yang advanced ataupun yang basic. Kemudian akan diapprove oleh Mba Ista Eka Meganingsari. Setelah itu melakukan pendebitan di rekening utama nasabah.• Membalas email-email yang terpending sebelumnya di Microsoft outlook yang diajukan oleh <i>Relationship Manager</i> Cabang di seluruh Indonesia.• Pukul 12.00 WIB – 13.00 WIB adalah waktunya istirahat.• Selanjutnya penulis melakukan print label untuk persiapan packing token yang akan didistribusikan	4
----	------------------------------	--------------------------------------------------------------------------------------------------------------------------------------------------------------------------------------------------------------------------------------------------------------------------------------------------------------------------------------------------------------------------------------------------------------------------------------------------------------------------------------------------------------------------------------------------------------------------------------------------------------------------------------------------------------------------------------------------------------------------------------------------------------------------------------------------------------------	---



UNIVERSITAS MUHAMMADIYAH PROF. DR. HAMKA
FAKULTAS AGAMA ISLAM

Jl. Limau II, Kebayoran Baru, Jakarta 12130 Telp. (021) 7234356, Fax. (021) 7202291
Website : www.fai-uhamka.ac.id; E-mail : fai@uhamka.ac.id

		<p>kepada client atau nasabah di seluruh Indonesia.</p> <ul style="list-style-type: none">• Pada pukul 16.00 WIB, penulis persiapan pulang.	M
33	Rabu, 08 September 2021	<ul style="list-style-type: none">• Tiba di Muamalat Tower pukul 07.54 WIB• Melakukan doa bersama pada pukul 09.00 WIB dimeja kerja masing-masing yang dipandu oleh pengisi suara di Muamalat Tower.• Menginput assign token, pendaftaran CMS, dan juga perubahan data CMS, baik itu yang advanced ataupun yang basic. Kemudian akan diapprove oleh Mba Ista Eka Meganingsari. Setelah itu melakukan pendebitan di rekening utama nasabah.• Membalas email-email yang terpending sebelumnya di Microsoft outlook yang diajukan oleh <i>Relationship Manager</i> Cabang di seluruh Indonesia.• Pukul 12.00 WIB – 13.00 WIB adalah waktunya istirahat.	M



		<ul style="list-style-type: none">• Selanjutnya penulis melakukan print label untuk persiapan packing token yang akan didistribusikan kepada client atau nasabah di seluruh Indonesia.• Pada pukul 16.00 WIB, penulis persiapan pulang.	A
34	Kamis, 09 September 2021	<ul style="list-style-type: none">• Tiba di Muamalat Tower pukul 08.00 WIB• Melakukan doa bersama pada pukul 09.00 WIB dimeja kerja masing-masing yang dipandu oleh pengisi suara di Muamalat Tower.• Menginput assign token dan pendaftaran CMS, baik itu yang advanced ataupun yang basic. Kemudian akan diapprove oleh Mba Ista Eka Meganingsari. Setelah itu melakukan pendebitan di rekening utama nasabah.• Membalas email-email yang terpending sebelumnya di Microsoft outlook yang diajukan oleh <i>Relationship Manager</i> Cabang di seluruh Indonesia.	A



UNIVERSITAS MUHAMMADIYAH PROF. DR. HAMKA
FAKULTAS AGAMA ISLAM

Jl. Limau II, Kebayoran Baru, Jakarta 12130 Telp. (021) 7234356. Fax. (021) 7202291
Website : www.fai-uhamka.ac.id; E-mail : fai@uhamka.ac.id

		<ul style="list-style-type: none">• Pukul 12.00 WIB – 13.00 WIB adalah waktunya istirahat.• Selanjutnya penulis melakukan print label untuk persiapan packing token yang akan didistribusikan kepada client atau nasabah di seluruh Indonesia.• Pada pukul 16.00 WIB, penulis persiapan pulang.	<i>A</i>
35	Jumat, 10 September 2021	<ul style="list-style-type: none">• Tiba di Muamalat Tower pukul 08.20 WIB• Melakukan doa bersama pada pukul 09.00 WIB dimeja kerja masing-masing yang dipandu oleh pengisi suara di Muamalat Tower.• Mulai praktik penginputan pendaftaran Virtual Account, yang diajukan oleh RM cabang via email.• Melakukan pengecekan data dan kesesuaian pengajuan form VA dengan ketentuan yang ada di PT. Bank Muamalat Indonesia, Tbk.• Menginput assign token dan pendaftaran CMS, baik itu yang advanced ataupun	<i>A</i>



UNIVERSITAS MUHAMMADIYAH PROF. DR. HAMKA
FAKULTAS AGAMA ISLAM

Jl. Limau II, Kebayoran Baru, Jakarta 12130 Telp. (021) 7234356, Fax. (021) 7202291
Website : www.fai-uhamka.ac.id; E-mail : fai@uhamka.ac.id

		<p>yang basic. Kemudian akan diapprove oleh Mba Ista Eka Meganingsari. Setelah itu melakukan pendebetan di rekening utama nasabah.</p> <ul style="list-style-type: none">• Membalas email-email yang terpending sebelumnya di Microsoft outlook yang diajukan oleh <i>Relationship Manager</i> Cabang di seluruh Indonesia.• Pukul 11.30 WIB – 13.30 WIB adalah waktunya istirahat.• Selanjutnya penulis melakukan print label untuk persiapan packing token yang akan didistribusikan kepada client atau nasabah di seluruh Indonesia.• Pada pukul 16.00 WIB, penulis persiapan pulang.	M
36	Senin, 13 September 2021	<ul style="list-style-type: none">• Tiba di Muamalat Tower pukul 07.58 WIB• Melakukan doa bersama pada pukul 09.00 WIB dimeja kerja masing-masing yang dipandu oleh pengisi suara di Muamalat Tower.	4



		<ul style="list-style-type: none">• Melakukan penginputan pendaftaran Virtual Account, perubahan data VA, dan juga assign token BCN yang diajukan oleh RM cabang via email.• Melakukan pengecekan data dan kesesuaian pengajuan form VA dengan ketentuan yang ada di PT. Bank Muamalat Indonesia, Tbk.• Mengajukan permohonan assign token kode BCN ke pihak IT.• Menginput assign token dan pendaftaran CMS, baik itu yang advanced ataupun yang basic. Kemudian akan diapprove oleh Mba Ista Eka Meganingsari. Setelah itu melakukan pendebetn di rekening utama nasabah.• Membalas email-email yang terpending sebelumnya di Microsoft outlook yang diajukan oleh <i>Relationship Manager</i> Cabang di seluruh Indonesia.	<p style="text-align: right;">M</p>
--	--	---------------------------------------------------------------------------------------------------------------------------------------------------------------------------------------------------------------------------------------------------------------------------------------------------------------------------------------------------------------------------------------------------------------------------------------------------------------------------------------------------------------------------------------------------------------------------------------------------------------------------------------------------------------------------------------------------------------------------------------------------------------------------------	-------------------------------------



		<ul style="list-style-type: none">• Pukul 12.00 WIB – 13.00 WIB adalah waktunya istirahat.• Selanjutnya penulis melakukan print label untuk persiapan packing token yang akan didistribusikan kepada client atau nasabah di seluruh Indonesia.• Pada pukul 16.00 WIB, penulis persiapan pulang.	4
37	Selasa, 14 September 2021	<ul style="list-style-type: none">• Tiba di Muamalat Tower pukul 09.00 WIB• Melakukan doa bersama pada pukul 09.00 WIB dimeja kerja masing-masing yang dipandu oleh pengisi suara di Muamalat Tower.• Melakukan penginputan pendaftaran Virtual Account, perubahan data VA, dan juga assign token BCN yang diajukan oleh RM cabang via email.• Melakukan pengecekan data dan kesesuaian pengajuan form VA dengan ketentuan yang ada di PT. Bank Muamalat Indonesia, Tbk.	4



		<ul style="list-style-type: none">• Mengajukan permohonan assign token kode BCN ke pihak IT.• Menginput assign token dan pendaftaran CMS, baik itu yang advanced ataupun yang basic. Kemudian akan diapprove oleh Mba Ista Eka Meganingsari. Setelah itu melakukan pendebitan di rekening utama nasabah.• Membalas email-email yang terpending sebelumnya di Microsoft outlook yang diajukan oleh <i>Relationship Manager</i> Cabang di seluruh Indonesia.• Pukul 12.00 WIB – 13.00 WIB adalah waktunya istirahat.• Selanjutnya penulis melakukan print label untuk persiapan packing token yang akan didistribusikan kepada client atau nasabah di seluruh Indonesia.• Pada pukul 16.00 WIB, penulis persiapan pulang.	
38	Rabu, 15 September 2021	<ul style="list-style-type: none">• Tiba di Muamalat Tower pukul 08.45 WIB	<p>M</p> <p>M</p>



- | | | |
|--|---------------------------------------------------------------------------------------------------------------------------------------------------------------------------------------------------------------------------------------------------------------------------------------------------------------------------------------------------------------------------------------------------------------------------------------------------------------------------------------------------------------------------------------------------------------------------------------------------------------------------------------------------------------------------------------------------------------------------------------------------------------------------------------------------------------------------------------------|--|
| | <ul style="list-style-type: none">• Melakukan doa bersama pada pukul 09.00 WIB dimeja kerja masing-masing yang dipandu oleh pengisi suara di Muamalat Tower.• Melakukan penginputan pendaftaran Virtual Account, perubahan data VA, dan juga assign token BCN yang diajukan oleh RM cabang via email.• Melakukan pengecekan data dan kesesuaian pengajuan form VA dengan ketentuan yang ada di PT. Bank Muamalat Indonesia, Tbk.• Mengajukan permohonan assign token kode BCN ke pihak IT.• Menginput assign token dan pendaftaran CMS, baik itu yang advanced ataupun yang basic. Kemudian akan diapprove oleh Mba Ista Eka Meganingsari. Setelah itu melakukan pendebetn di rekening utama nasabah.• Membalas email-email yang terpending sebelumnya di Microsoft outlook yang | |
|--|---------------------------------------------------------------------------------------------------------------------------------------------------------------------------------------------------------------------------------------------------------------------------------------------------------------------------------------------------------------------------------------------------------------------------------------------------------------------------------------------------------------------------------------------------------------------------------------------------------------------------------------------------------------------------------------------------------------------------------------------------------------------------------------------------------------------------------------------|--|

M



		<p>diajukan oleh <i>Relationship Manager</i> Cabang di seluruh Indonesia.</p> <ul style="list-style-type: none">• Pukul 12.00 WIB – 13.00 WIB adalah waktunya istirahat.• Selanjutnya penulis melakukan print label untuk persiapan packing token yang akan didistribusikan kepada client atau nasabah di seluruh Indonesia.• Pada pukul 16.00 WIB, penulis persiapan pulang.	4
39	Kamis, 16 September 2021	<ul style="list-style-type: none">• Tiba di Muamalat Tower pukul 08.45 WIB• Melakukan doa bersama pada pukul 09.00 WIB dimeja kerja masing-masing yang dipandu oleh pengisi suara di Muamalat Tower.• Melakukan penginputan pendaftaran Virtual Account, perubahan data VA, dan juga assign token BCN yang diajukan oleh RM cabang via email.• Melakukan pengecekan data dan kesesuaian pengajuan form VA dengan ketentuan	4



		<p>yang ada di PT. Bank Muamalat Indonesia, Tbk.</p> <ul style="list-style-type: none">• Mengajukan permohonan assign token kode BCN ke pihak IT.• Menginput assign token dan pendaftaran CMS, baik itu yang advanced ataupun yang basic. Kemudian akan diapprove oleh Mba Ista Eka Meganingsari. Setelah itu melakukan pendebitan di rekening utama nasabah.• Membalas email-email yang terpending sebelumnya di Microsoft outlook yang diajukan oleh <i>Relationship Manager</i> Cabang di seluruh Indonesia.• Pukul 12.00 WIB – 13.00 WIB adalah waktunya istirahat.• Selanjutnya penulis melakukan print label untuk persiapan packing token yang akan didistribusikan kepada client atau nasabah di seluruh Indonesia.• Pada pukul 16.00 WIB, penulis persiapan pulang.	<p style="text-align: right;">u</p>
--	--	-----------------------------------------------------------------------------------------------------------------------------------------------------------------------------------------------------------------------------------------------------------------------------------------------------------------------------------------------------------------------------------------------------------------------------------------------------------------------------------------------------------------------------------------------------------------------------------------------------------------------------------------------------------------------------------------------------------------------------------------------------------------------------------------------------------------------------------------	-------------------------------------



40	Jumat, 17 September 2021	<ul style="list-style-type: none">• Tiba di Muamalat Tower pukul 08.40 WIB• Melakukan doa bersama pada pukul 09.00 WIB dimeja kerja masing-masing yang dipandu oleh pengisi suara di Muamalat Tower.• Menginput assign token, perubahan data CMS, dan permintaan token, baik itu yang advanced ataupun yang basic. Kemudian akan diapprove oleh Mba Ista Eka Meganingsari. Setelah itu melakukan pendebitan di rekening utama nasabah.• Membalas email-email yang terpending sebelumnya di Microsoft outlook yang diajukan oleh <i>Relationship Manager</i> Cabang di seluruh Indonesia.• Pukul 11.30 WIB – 13.30 WIB adalah waktunya istirahat.• Selanjutnya penulis melakukan print label untuk persiapan packing token yang akan didistribusikan	<p style="text-align: right;">H</p>
----	-----------------------------	----------------------------------------------------------------------------------------------------------------------------------------------------------------------------------------------------------------------------------------------------------------------------------------------------------------------------------------------------------------------------------------------------------------------------------------------------------------------------------------------------------------------------------------------------------------------------------------------------------------------------------------------------------------------------------------------------------------------------------------------------------------------------------------------------------------	-------------------------------------



UNIVERSITAS MUHAMMADIYAH PROF. DR. HAMKA
FAKULTAS AGAMA ISLAM

Jl. Limau II, Kebayoran Baru, Jakarta 12130 Telp. (021) 7234356, Fax. (021) 7202291
Website : www.fai-uhamka.ac.id; E-mail : fai@uhamka.ac.id

		<p>kepada client atau nasabah di seluruh Indonesia.</p> <ul style="list-style-type: none">• Pada pukul 16.00 WIB, penulis persiapan pulang.	4
41	Senin, 20 September 2021	<ul style="list-style-type: none">• Tiba di Muamalat Tower pukul 07.45 WIB• Melakukan doa bersama pada pukul 09.00 WIB dimeja kerja masing-masing yang dipandu oleh pengisi suara di Muamalat Tower.• Melakukan penginputan pendaftaran Virtual Account, dan juga assign token BCN yang diajukan oleh RM cabang via email.• Melakukan pengecekan data dan kesesuaian pengajuan form VA dengan ketentuan yang ada di PT. Bank Muamalat Indonesia, Tbk.• Mengajukan permohonan assign token kode BCN ke pihak IT.• Menginput assign token dan pendaftaran CMS, baik itu yang advanced ataupun yang basic. Kemudian akan diapprove oleh Mba Ista Eka Meganingsari. Setelah itu	4



		<p>melakukan pendebitan di rekening utama nasabah.</p> <ul style="list-style-type: none">• Membalas email-email yang terpending sebelumnya di Microsoft outlook yang diajukan oleh <i>Relationship Manager</i> Cabang di seluruh Indonesia.• Pukul 12.00 WIB – 13.00 WIB adalah waktunya istirahat.• Pada pukul 16.00 WIB, penulis persiapan pulang.	
42	Selasa, 21 September 2021	<ul style="list-style-type: none">• Tiba di Muamalat Tower pukul 07.47 WIB• Melakukan doa bersama pada pukul 09.00 WIB dimeja kerja masing-masing yang dipandu oleh pengisi suara di Muamalat Tower.• Melakukan penginputan penambahan kode produk Virtual Account, dan juga assign token BCN yang diajukan oleh RM cabang via email.• Melakukan pengecekan data dan kesesuaian pengajuan form VA dengan ketentuan	

u

u



UNIVERSITAS MUHAMMADIYAH PROF. DR. HAMKA
FAKULTAS AGAMA ISLAM

Jl. Limau II, Kebayoran Baru, Jakarta 12130 Telp. (021) 7234356, Fax. (021) 7202291
Website : www.fai-uhamka.ac.id; E-mail : fai@uhamka.ac.id

		<p>yang ada di PT. Bank Muamalat Indonesia, Tbk.</p> <ul style="list-style-type: none">• Mengajukan permohonan assign token kode BCN ke pihak IT.• Menginput assign token baik itu yang advanced ataupun yang basic. Kemudian akan diapprove oleh Mba Ista Eka Meganingsari.• Membalas email-email yang terpending sebelumnya di Microsoft outlook yang diajukan oleh <i>Relationship Manager</i> Cabang di seluruh Indonesia.• Pukul 12.00 WIB – 13.00 WIB adalah waktunya istirahat.• Pada pukul 16.00 WIB, penulis persiapan pulang.	
43	Rabu, 22 September 2021	<ul style="list-style-type: none">• Tiba di Muamalat Tower pukul 07.35 WIB• Melakukan doa bersama pada pukul 09.00 WIB dimeja kerja masing-masing yang dipandu oleh pengisi suara di Muamalat Tower.	<p>4</p> <p>4</p>



		<ul style="list-style-type: none">• Melakukan penginputan pendaftaran Virtual Account, perubahan data Virtual Account, dan juga assign token BCN yang diajukan oleh RM cabang via email.• Melakukan pengecekan data dan kesesuaian pengajuan form VA dengan ketentuan yang ada di PT. Bank Muamalat Indonesia, Tbk.• Mengajukan permohonan assign token kode BCN ke pihak IT.• Menginput assign token, pendaftaran CMS, perubahan data CMS, baik itu yang advanced ataupun yang basic. Kemudian akan disetujui oleh Mba Ista Eka Meganingsari. Setelah itu melakukan pendebitan di rekening utama nasabah.• Membalas email-email yang terpending sebelumnya di Microsoft outlook yang diajukan oleh <i>Relationship Manager</i> Cabang di seluruh Indonesia.	<p>M</p>
--	--	----------------------------------------------------------------------------------------------------------------------------------------------------------------------------------------------------------------------------------------------------------------------------------------------------------------------------------------------------------------------------------------------------------------------------------------------------------------------------------------------------------------------------------------------------------------------------------------------------------------------------------------------------------------------------------------------------------------------------------------------------------------------------------------------------------------	----------



UNIVERSITAS MUHAMMADIYAH PROF. DR. HAMKA
FAKULTAS AGAMA ISLAM

Jl. Limau II, Kebayoran Baru, Jakarta 12130 Telp. (021) 7234356, Fax. (021) 7202291
Website : www.fai-uhamka.ac.id; E-mail : fai@uhamka.ac.id

		<ul style="list-style-type: none">• Pukul 12.00 WIB – 13.00 WIB adalah waktunya istirahat.• Pada pukul 16.00 WIB, penulis persiapan pulang.	4
44	Kamis, 23 September 2021	<ul style="list-style-type: none">• Tiba di Muamalat Tower pukul 07.34 WIB• Melakukan doa bersama pada pukul 09.00 WIB dimeja kerja masing-masing yang dipandu oleh pengisi suara di Muamalat Tower.• Melakukan penginputan pendaftaran Virtual Account, perubahan data Virtual Account, dan juga assign token BCN yang diajukan oleh RM cabang via email.• Melakukan pengecekan data dan kesesuaian pengajuan form VA dengan ketentuan yang ada di PT. Bank Muamalat Indonesia, Tbk.• Mengajukan permohonan assign token kode BCN ke pihak IT.• Menginput assign token, pendaftaran CMS, perubahan data CMS, baik	4



		<p>itu yang advanced ataupun yang basic. Kemudian akan diapprove oleh Mba Ista Eka Meganingsari. Setelah itu melakukan pendebetan di rekening utama nasabah.</p> <ul style="list-style-type: none">• Membalas email-email yang terpending sebelumnya di Microsoft outlook yang diajukan oleh <i>Relationship Manager</i> Cabang di seluruh Indonesia.• Pukul 12.00 WIB – 13.00 WIB adalah waktunya istirahat.• Pada pukul 16.00 WIB, penulis persiapan pulang.	
45	Jumat, 24 September 2021	<ul style="list-style-type: none">• Tiba di Muamalat Tower pukul 07.45 WIB• Melakukan doa bersama pada pukul 09.00 WIB dimeja kerja masing-masing yang dipandu oleh pengisi suara di Muamalat Tower.• Melakukan penginputan pendaftaran Virtual Account dan juga assign token BCN yang diajukan oleh RM cabang via email.	



		<ul style="list-style-type: none">• Melakukan pengecekan data dan kesesuaian pengajuan form VA dengan ketentuan yang ada di PT. Bank Muamalat Indonesia, Tbk.• Mengajukan permohonan assign token kode BCN ke pihak IT.• Menginput assign token, pendaftaran CMS, perubahan data CMS, baik itu yang advanced ataupun yang basic. Kemudian akan diapprove oleh Mba Ista Eka Meganingsari. Setelah itu melakukan pendebitan di rekening utama nasabah.• Membalas email-email yang terpending sebelumnya di Microsoft outlook yang diajukan oleh <i>Relationship Manager</i> Cabang di seluruh Indonesia.• Pukul 11.30 WIB – 13.30 WIB adalah waktunya istirahat.• Pada pukul 16.00 WIB, penulis persiapan pulang.	
46	Senin, 27 September 2021	<ul style="list-style-type: none">• Tiba di Muamalat Tower pukul 07.53 WIB	<p style="text-align: right;">H</p> <p style="text-align: right;">H</p>



UNIVERSITAS MUHAMMADIYAH PROF. DR. HAMKA
FAKULTAS AGAMA ISLAM

Jl. Limau II, Kebayoran Baru, Jakarta 12130 Telp. (021) 7234356, Fax. (021) 7202291

Website : www.fai-uhamka.ac.id; E-mail : fai@uhamka.ac.id

- Melakukan doa bersama pada pukul 09.00 WIB dimeja kerja masing-masing yang dipandu oleh pengisi suara di Muamalat Tower.
- Melakukan penginputan pendaftaran Virtual Account, dan juga assign token BCN yang diajukan oleh RM cabang via email.
- Melakukan pengecekan data dan kesesuaian pengajuan form VA dengan ketentuan yang ada di PT. Bank Muamalat Indonesia, Tbk.
- Mengajukan permohonan assign token kode BCN ke pihak IT.
- Menginput assign token dan pendaftaran CMS, baik itu yang advanced ataupun yang basic. Kemudian akan diapprove oleh Mba Ista Eka Meganingsari. Setelah itu melakukan pendebitan di rekening utama nasabah.
- Membalas email-email yang terpending sebelumnya di Microsoft outlook yang diajukan oleh *Relationship*

A



		<p><i>Manager</i> Cabang di seluruh Indonesia.</p> <ul style="list-style-type: none">• Pukul 12.00 WIB – 13.00 WIB adalah waktunya istirahat.• Pada pukul 16.00 WIB, penulis persiapan pulang.	<i>M</i>
47	Selasa, 28 September 2021	<ul style="list-style-type: none">• Tiba di Muamalat Tower pukul 08.00 WIB• Melakukan doa bersama pada pukul 09.00 WIB dimeja kerja masing-masing yang dipandu oleh pengisi suara di Muamalat Tower.• Melakukan penginputan pendaftaran Virtual Account, dan juga assign token BCN yang diajukan oleh RM cabang via email.• Melakukan pengecekan data dan kesesuaian pengajuan form VA dengan ketentuan yang ada di PT. Bank Muamalat Indonesia, Tbk.• Mengajukan permohonan assign token kode BCN ke pihak IT.• Menginput assign token dan pendaftaran CMS, baik itu yang advanced ataupun	<i>M</i>



UNIVERSITAS MUHAMMADIYAH PROF. DR. HAMKA
FAKULTAS AGAMA ISLAM

Jl. Limau II, Kebayoran Baru, Jakarta 12130 Telp. (021) 7234356. Fax. (021) 7202291
Website : www.fai-uhamka.ac.id, E-mail : fai@uhamka.ac.id

		<p>yang basic. Kemudian akan diapprove oleh Mba Ista Eka Meganingsari. Setelah itu melakukan pendebitan di rekening utama nasabah.</p> <ul style="list-style-type: none">• Membalas email-email yang terpending sebelumnya di Microsoft outlook yang diajukan oleh <i>Relationship Manager</i> Cabang di seluruh Indonesia.• Pukul 12.00 WIB – 13.00 WIB adalah waktunya istirahat.• Pada pukul 16.00 WIB, penulis persiapan pulang.	
48	Rabu, 29 September 2021	<ul style="list-style-type: none">• Tiba di Muamalat Tower pukul 07.42 WIB• Melakukan doa bersama pada pukul 09.00 WIB dimeja kerja masing-masing yang dipandu oleh pengisi suara di Muamalat Tower.• Melakukan penginputan pendaftaran Virtual Account, dan juga assign token BCN yang diajukan oleh RM cabang via email.• Melakukan pengecekan data dan kesesuaian pengajuan	<p>A</p> <p>A</p>



		<p>form VA dengan ketentuan yang ada di PT. Bank Muamalat Indonesia, Tbk.</p> <ul style="list-style-type: none">• Mengajukan permohonan assign token kode BCN ke pihak IT.• Menginput assign token dan pendaftaran CMS, baik itu yang advanced ataupun yang basic. Kemudian akan diapprove oleh Mba Ista Eka Meganingsari. Setelah itu melakukan pendebitan di rekening utama nasabah.• Membalas email-email yang terpending sebelumnya di Microsoft outlook yang diajukan oleh <i>Relationship Manager</i> Cabang di seluruh Indonesia.• Pukul 12.00 WIB – 13.00 WIB adalah waktunya istirahat.• Pada pukul 16.00 WIB, penulis persiapan pulang.	
49	Kamis, 30 September 2021	<ul style="list-style-type: none">• Tiba di Muamalat Tower pukul 07.48 WIB• Melakukan doa bersama pada pukul 09.00 WIB dimeja kerja masing-masing	<p>u</p> <p>u</p>



		<p>yang dipandu oleh pengisi suara di Muamalat Tower.</p> <ul style="list-style-type: none">• Melakukan penginputan pendaftaran CMS, baik itu yang advanced ataupun yang basic. Kemudian akan diapprove oleh Mba Ista Eka Meganingsari. Setelah itu melakukan pendebitan di rekening utama nasabah.• Membalas email-email yang terpending sebelumnya di Microsoft outlook yang diajukan oleh <i>Relationship Manager</i> Cabang di seluruh Indonesia.• Pukul 12.00 WIB – 13.00 WIB adalah waktunya istirahat.• Pada pukul 16.00 WIB, penulis persiapan pulang.	
50	Jumat, 01 Oktober 2021	<ul style="list-style-type: none">• Tiba di Muamalat Tower pukul 08.00 WIB• Melakukan doa bersama pada pukul 09.00 WIB dimeja kerja masing-masing yang dipandu oleh pengisi suara di Muamalat Tower.• Melakukan penginputan pendaftaran CMS, baik itu	



		<p>yang advanced ataupun yang basic. Kemudian akan diapprove oleh Mba Ista Eka Meganingsari. Setelah itu melakukan pendebetn di rekening utama nasabah.</p> <ul style="list-style-type: none">• Membalas email-email yang terpending sebelumnya di Microsoft outlook yang diajukan oleh <i>Relationship Manager</i> Cabang di seluruh Indonesia.• Pukul 11.30 WIB – 13.30 WIB adalah waktunya istirahat.• Pada pukul 16.00 WIB, penulis persiapan pulang.	
51	Senin, 04 Oktober 2021	<ul style="list-style-type: none">• Tiba di Muamalat Tower pukul 07.43 WIB• Melakukan doa bersama pada pukul 09.00 WIB dimeja kerja masing-masing yang dipandu oleh pengisi suara di Muamalat Tower.• Melakukan penginputan pendaftaran Virtual Account, perubahan data Virtual Account, dan juga assign token BCN yang	



	<p>diajukan oleh RM cabang via email.</p> <ul style="list-style-type: none">• Melakukan pengecekan data dan kesesuaian pengajuan form VA dengan ketentuan yang ada di PT. Bank Muamalat Indonesia, Tbk.• Mengajukan permohonan assign token kode BCN ke pihak IT.• Menginput assign token, pendaftaran CMS, perubahan data CMS, baik itu yang advanced ataupun yang basic. Kemudian akan diapprove oleh Mba Ista Eka Meganingsari. Setelah itu melakukan pendebitan di rekening utama nasabah.• Membalas email-email yang terpending sebelumnya di Microsoft outlook yang diajukan oleh <i>Relationship Manager</i> Cabang di seluruh Indonesia.• Pukul 12.00 WIB – 13.00 WIB adalah waktunya istirahat.• Pada pukul 16.00 WIB, penulis persiapan pulang.	
--	----------------------------------------------------------------------------------------------------------------------------------------------------------------------------------------------------------------------------------------------------------------------------------------------------------------------------------------------------------------------------------------------------------------------------------------------------------------------------------------------------------------------------------------------------------------------------------------------------------------------------------------------------------------------------------------------------------------------------------------------------------------------------------------------------------------------	--

u



52	Selasa, 05 Oktober 2021	<ul style="list-style-type: none">• Tiba di Muamalat Tower pukul 07.46 WIB• Melakukan doa bersama pada pukul 09.00 WIB dimeja kerja masing-masing yang dipandu oleh pengisi suara di Muamalat Tower.• Menginput assign token dan pendaftaran CMS, baik itu yang advanced ataupun yang basic. Kemudian akan diapprove oleh Mba Ista Eka Meganingsari. Setelah itu melakukan pendebitan di rekening utama nasabah.• Membalas email-email yang terpending sebelumnya di Microsoft outlook yang diajukan oleh <i>Relationship Manager</i> Cabang di seluruh Indonesia.• Pukul 12.00 WIB – 13.00 WIB adalah waktunya istirahat.• Pada pukul 16.00 WIB, penulis persiapan pulang.	u
53	Rabu, 06 Oktober 2021	<ul style="list-style-type: none">• Tiba di Muamalat Tower pukul 07.53 WIB• Melakukan doa bersama pada pukul 09.00 WIB	u



		<p>dimeja kerja masing-masing yang dipandu oleh pengisi suara di Muamalat Tower.</p> <ul style="list-style-type: none">• Melakukan penginputan pendaftaran Virtual Account, perubahan data Virtual Account, dan juga assign token BCN yang diajukan oleh RM cabang via email.• Melakukan pengecekan data dan kesesuaian pengajuan form VA dengan ketentuan yang ada di PT. Bank Muamalat Indonesia, Tbk.• Mengajukan permohonan assign token kode BCN ke pihak IT.• Menginput assign token, pendaftaran CMS, perubahan data CMS, baik itu yang advanced ataupun yang basic. Kemudian akan diapprove oleh Mba Ista Eka Meganingsari. Setelah itu melakukan pendebetn di rekening utama nasabah.• Membalas email-email yang terpending sebelumnya di Microsoft outlook yang	<p style="text-align: right;"><i>M</i></p>
--	--	-----------------------------------------------------------------------------------------------------------------------------------------------------------------------------------------------------------------------------------------------------------------------------------------------------------------------------------------------------------------------------------------------------------------------------------------------------------------------------------------------------------------------------------------------------------------------------------------------------------------------------------------------------------------------------------------------------------------------------------------------------------------------------------------------------------------------------	--------------------------------------------



		<p>diajukan oleh <i>Relationship Manager</i> Cabang di seluruh Indonesia.</p> <ul style="list-style-type: none">• Pukul 12.00 WIB – 13.00 WIB adalah waktunya istirahat.• Pada pukul 16.00 WIB, penulis persiapan pulang.	M
54	Kamis, 07 Oktober 2021	<ul style="list-style-type: none">• Tiba di Muamalat Tower pukul 07.45 WIB• Melakukan doa bersama pada pukul 09.00 WIB dimeja kerja masing-masing yang dipandu oleh pengisi suara di Muamalat Tower.• Melakukan penginputan pendaftaran Virtual Account, penutupan data Virtual Account, dan juga assign token BCN yang diajukan oleh RM cabang via email.• Melakukan pengecekan data dan kesesuaian pengajuan form VA dengan ketentuan yang ada di PT. Bank Muamalat Indonesia, Tbk.• Mengajukan permohonan assign token kode BCN dan	A



UNIVERSITAS MUHAMMADIYAH PROF. DR. HAMKA
FAKULTAS AGAMA ISLAM

Jl. Limau II, Kebayoran Baru, Jakarta 12130 Telp. (021) 7234356. Fax. (021) 7202291
Website : www.fai-uhamka.ac.id; E-mail : fai@uhamka.ac.id

		<p>juga permohonan penutupan layanan VA ke pihak IT.</p> <ul style="list-style-type: none">• Menginput assign token, pendaftaran CMS, perubahan data CMS, baik itu yang advanced ataupun yang basic. Kemudian akan diapprove oleh Mba Ista Eka Meganingsari. Setelah itu melakukan pendebitan di rekening utama nasabah.• Membalas email-email yang terpending sebelumnya di Microsoft outlook yang diajukan oleh <i>Relationship Manager</i> Cabang di seluruh Indonesia.• Pukul 12.00 WIB – 13.00 WIB adalah waktunya istirahat.• Pada pukul 16.00 WIB, penulis persiapan pulang.	
55	Jumat, 08 Oktober 2021	<ul style="list-style-type: none">• Tiba di Muamalat Tower pukul 08.00 WIB• Melakukan doa bersama pada pukul 09.00 WIB dimeja kerja masing-masing yang dipandu oleh pengisi suara di Muamalat Tower.	



	<ul style="list-style-type: none">• Melakukan penginputan pendaftaran Virtual Account dan juga assign token BCN yang diajukan oleh RM cabang via email.• Melakukan pengecekan data dan kesesuaian pengajuan form VA dengan ketentuan yang ada di PT. Bank Muamalat Indonesia, Tbk.• Mengajukan permohonan assign token kode BCN ke pihak IT.• Menginput assign token dan pendaftaran CMS, baik itu yang advanced ataupun yang basic. Kemudian akan diapprove oleh Mba Ista Eka Meganingsari. Setelah itu melakukan pendebitan di rekening utama nasabah.• Membalas email-email yang terpending sebelumnya di Microsoft outlook yang diajukan oleh <i>Relationship Manager</i> Cabang di seluruh Indonesia.• Pukul 11.30 WIB – 13.30 WIB adalah waktunya istirahat.	
--	-------------------------------------------------------------------------------------------------------------------------------------------------------------------------------------------------------------------------------------------------------------------------------------------------------------------------------------------------------------------------------------------------------------------------------------------------------------------------------------------------------------------------------------------------------------------------------------------------------------------------------------------------------------------------------------------------------------------------------------------------------------------------------------------------------------------------------	--

M



		<ul style="list-style-type: none">• Pada pukul 16.00 WIB, penulis persiapan pulang.	<i>M</i>
56	Senin, 11 Oktober 2021	<ul style="list-style-type: none">• Tiba di Muamalat Tower pukul 07.37 WIB• Melakukan doa bersama pada pukul 09.00 WIB dimeja kerja masing-masing yang dipandu oleh pengisi suara di Muamalat Tower.• Melakukan penginputan pendaftaran Virtual Account dan juga assign token BCN yang diajukan oleh RM cabang via email.• Melakukan pengecekan data dan kesesuaian pengajuan form VA dengan ketentuan yang ada di PT. Bank Muamalat Indonesia, Tbk.• Mengajukan permohonan assign token kode BCN ke pihak IT.• Menginput assign token dan pendaftaran CMS, baik itu yang advanced ataupun yang basic. Kemudian akan diapprove oleh Mba Ista Eka Meganingsari. Setelah itu melakukan pendebetn di rekening utama nasabah.	<i>M</i>



		<ul style="list-style-type: none">• Membalas email-email yang terpending sebelumnya di Microsoft outlook yang diajukan oleh <i>Relationship Manager</i> Cabang di seluruh Indonesia.• Pukul 12.00 WIB – 13.00 WIB adalah waktunya istirahat.• Pada pukul 16.00 WIB, penulis persiapan pulang.	
57	Selasa, 12 Oktober 2021	<ul style="list-style-type: none">• Tiba di Muamalat Tower pukul 07.43 WIB• Melakukan doa bersama pada pukul 09.00 WIB dimeja kerja masing-masing yang dipandu oleh pengisi suara di Muamalat Tower.• Melakukan penginputan permohonan penutupan layanan VA yang diajukan oleh RM cabang via email.• Melakukan pengecekan data dan kesesuaian pengajuan form VA dengan ketentuan yang ada di PT. Bank Muamalat Indonesia, Tbk.• Mengajukan permohonan penutupan layanan VA ke pihak IT.	



		<ul style="list-style-type: none">• Menginput pendaftaran CMS, baik itu yang advanced ataupun yang basic. Kemudian akan diapprove oleh Mba Ista Eka Meganingsari. Setelah itu melakukan pendebitan di rekening utama nasabah.• Membalas email-email yang terpending sebelumnya di Microsoft outlook yang diajukan oleh <i>Relationship Manager</i> Cabang di seluruh Indonesia.• Pukul 12.00 WIB – 13.00 WIB adalah waktunya istirahat.• Pada pukul 16.00 WIB, penulis persiapan pulang.	
58	Rabu, 13 Oktober 2021	<ul style="list-style-type: none">• Tiba di Muamalat Tower pukul 07.38 WIB• Melakukan doa bersama pada pukul 09.00 WIB dimeja kerja masing-masing yang dipandu oleh pengisi suara di Muamalat Tower.• Melakukan penginputan pendaftaran Virtual Account dan juga assign	



		<p>token BCN yang diajukan oleh RM cabang via email.</p> <ul style="list-style-type: none">• Melakukan pengecekan data dan kesesuaian pengajuan form VA dengan ketentuan yang ada di PT. Bank Muamalat Indonesia, Tbk.• Mengajukan permohonan assign token kode BCN ke pihak IT.• Menginput assign token dan pendaftaran CMS, baik itu yang advanced ataupun yang basic. Kemudian akan diapprove oleh Mba Ista Eka Meganingsari. Setelah itu melakukan pendebetan di rekening utama nasabah.• Membalas email-email yang terpending sebelumnya di Microsoft outlook yang diajukan oleh <i>Relationship Manager</i> Cabang di seluruh Indonesia.• Pukul 12.00 WIB – 13.00 WIB adalah waktunya istirahat.• Pada pukul 16.00 WIB, penulis persiapan pulang.	<p>4</p>
--	--	--------------------------------------------------------------------------------------------------------------------------------------------------------------------------------------------------------------------------------------------------------------------------------------------------------------------------------------------------------------------------------------------------------------------------------------------------------------------------------------------------------------------------------------------------------------------------------------------------------------------------------------------------------------------------------------------------------------------------------------------------------------------------------------------------------------------	----------



59	Kamis, 14 Oktober 2021	<ul style="list-style-type: none">• Tiba di Muamalat Tower pukul 07.58 WIB• Melakukan doa bersama pada pukul 09.00 WIB dimeja kerja masing-masing yang dipandu oleh pengisi suara di Muamalat Tower.• Melakukan penginputan pendaftaran Virtual Account dan juga tambah kode produk VA yang diajukan oleh RM cabang via email.• Melakukan pengecekan data dan kesesuaian pengajuan form VA dengan ketentuan yang ada di PT. Bank Muamalat Indonesia, Tbk.• Menginput assign token dan pendaftaran CMS, baik itu yang advanced ataupun yang basic. Kemudian akan diapprove oleh Mba Ista Eka Meganingsari. Setelah itu melakukan pendebetn di rekening utama nasabah.• Membalas email-email yang terpending sebelumnya di Microsoft outlook yang diajukan oleh <i>Relationship</i>	
----	---------------------------	----------------------------------------------------------------------------------------------------------------------------------------------------------------------------------------------------------------------------------------------------------------------------------------------------------------------------------------------------------------------------------------------------------------------------------------------------------------------------------------------------------------------------------------------------------------------------------------------------------------------------------------------------------------------------------------------------------------------------------------------------------------------------------------------------------------------------------------------	---------------------------------------------------------------------------------------



		<p><i>Manager</i> Cabang di seluruh Indonesia.</p> <ul style="list-style-type: none">• Pukul 12.00 WIB – 13.00 WIB adalah waktunya istirahat.• Pada pukul 16.00 WIB, penulis persiapan pulang.	u
60	Jumat, 15 Oktober 2021	<ul style="list-style-type: none">• Tiba di Muamalat Tower pukul 08.00 WIB• Melakukan doa bersama pada pukul 09.00 WIB dimeja kerja masing-masing yang dipandu oleh pengisi suara di Muamalat Tower.• Melakukan penginputan pendaftaran Virtual Account yang diajukan oleh RM cabang via email.• Melakukan pengecekan data dan kesesuaian pengajuan form VA dengan ketentuan yang ada di PT. Bank Muamalat Indonesia, Tbk.• Menginput pendaftaran CMS, baik itu yang advanced ataupun yang basic. Kemudian akan diapprove oleh Mba Ista Eka Meganingsari. Setelah itu	u



UNIVERSITAS MUHAMMADIYAH PROF. DR. HAMKA
FAKULTAS AGAMA ISLAM

Jl. Limau II, Kebayoran Baru, Jakarta 12130 Telp. (021) 7234356, Fax. (021) 7202291
Website : www.fai-uhamka.ac.id; E-mail : fai@uhamka.ac.id

		<p>melakukan pendebetan di rekening utama nasabah.</p> <ul style="list-style-type: none">• Membalas email-email yang terpending sebelumnya di Microsoft outlook yang diajukan oleh <i>Relationship Manager</i> Cabang di seluruh Indonesia.• Pukul 11.30 WIB – 13.30 WIB adalah waktunya istirahat.• Pada pukul 16.00 WIB, penulis persiapan pulang.	4
61	Senin, 18 Oktober 2021	<ul style="list-style-type: none">• Tiba di Muamalat Tower pukul 08.00 WIB• Melakukan doa bersama pada pukul 09.00 WIB dimeja kerja masing-masing yang dipandu oleh pengisi suara di Muamalat Tower.• Melakukan penginputan data dan merapihkan folder-folder yang dibutuhkan di PC pribadi.• Melakukan <i>transfer knowledge</i> kepada peserta magang yang baru.• Melakukan pengawasan dan <i>double checker</i> terkait penginputan data yang	4



		<p>dilakukan oleh peserta magang yang baru.</p> <ul style="list-style-type: none">• Pukul 12.00 WIB – 13.00 WIB adalah waktunya istirahat.• Pada pukul 16.00 WIB, penulis persiapan pulang.	M
62	Selasa, 19 Oktober 2021	<ul style="list-style-type: none">• Tiba di Muamalat Tower pukul 08.00 WIB• Melakukan doa bersama pada pukul 09.00 WIB dimeja kerja masing-masing yang dipandu oleh pengisi suara di Muamalat Tower.• Melakukan penginputan data dan merapihkan folder-folder yang dibutuhkan di PC pribadi.• Melakukan <i>transfer knowledge</i> kepada peserta magang yang baru.• Melakukan pengawasan dan <i>double checker</i> terkait penginputan data yang dilakukan oleh peserta magang yang baru.• Pukul 12.00 WIB – 13.00 WIB adalah waktunya istirahat.	M



		<ul style="list-style-type: none">• Pada pukul 16.00 WIB, penulis persiapan pulang.	H
63	Kamis, 21 Oktober 2021	<ul style="list-style-type: none">• Tiba di Muamalat Tower pukul 07.47 WIB• Melakukan doa bersama pada pukul 09.00 WIB dimeja kerja masing-masing yang dipandu oleh pengisi suara di Muamalat Tower.• Melakukan penginputan data dan merapihkan folder-folder yang dibutuhkan di PC pribadi.• Melakukan <i>transfer knowledge</i> kepada peserta magang yang baru.• Melakukan pengawasan dan <i>double checker</i> terkait penginputan data yang dilakukan oleh peserta magang yang baru.• Pukul 12.00 WIB – 13.00 WIB adalah waktunya istirahat.• Pada pukul 16.00 WIB, penulis persiapan pulang.	J
64	Jumat, 22 Oktober 2021	<ul style="list-style-type: none">• Tiba di Muamalat Tower pukul 07.45 WIB• Melakukan doa bersama pada pukul 09.00 WIB	A



UNIVERSITAS MUHAMMADIYAH PROF. DR. HAMKA
FAKULTAS AGAMA ISLAM

Jl. Limau II, Kebayoran Baru, Jakarta 12130 Telp. (021) 7234356, Fax. (021) 7202291
Website : www.fai-uhamka.ac.id; E-mail : fai@uhamka.ac.id

		<p>dimeja kerja masing-masing yang dipandu oleh pengisi suara di Muamalat Tower.</p> <ul style="list-style-type: none">• Melakukan penginputan data dan merapihkan folder-folder yang dibutuhkan di PC pribadi.• Melakukan <i>transfer knowledge</i> kepada peserta magang yang baru.• Melakukan pengawasan dan <i>double checker</i> terkait penginputan data yang dilakukan oleh peserta magang yang baru.• Pukul 11.30 WIB – 13.30 WIB adalah waktunya istirahat.• Rekapitulasi absen dan diberikan kepada bagian <i>human capital</i>.• Perpisahan sekaligus diberikan nasihat, diberikan ruang untuk keluh kesah selama 3 bulan melakukan magang, diberikan kesempatan untuk menyampaikan kesan pesan, dan terakhir foto bersama dengan seluruh karyawan	<p style="text-align: right;">M</p>
--	--	--------------------------------------------------------------------------------------------------------------------------------------------------------------------------------------------------------------------------------------------------------------------------------------------------------------------------------------------------------------------------------------------------------------------------------------------------------------------------------------------------------------------------------------------------------------------------------------------------------------------------------------------------------------------------------------------------------------------------------------------------------------------------------------------------------------------------	-------------------------------------



UNIVERSITAS MUHAMMADIYAH PROF. DR. HAMKA

FAKULTAS AGAMA ISLAM

Jl. Limau II, Kebayoran Baru, Jakarta 12130 Telp. (021) 7234356, Fax. (021) 7202291

Website : www.fai-uhamka.ac.id; E-mail : fai@uhamka.ac.id

		<p><i>Retail Liabilities, Wealth Management, and Digital Banking.</i></p> <ul style="list-style-type: none">• Pada pukul 16.00 WIB, penulis persiapan pulang.	
--	--	-----------------------------------------------------------------------------------------------------------------------------------------------------------------------------	--

Jakarta, 30 Desember 2021

Paraf Penanggung Jawab Pihak Bank



Bank Muamalat

Ista Eka Meganingsari, S.H. MUAMALAT TOWER



BAB IV

PENUTUP

A. Kesimpulan

Kesimpulan yang dapat diambil dari kegiatan Praktik Kerja Lapangan (PKL) secara umum adalah PKL membantu memberikan wadah bagi penulis untuk mengimplementasikan ilmu-ilmu yang didapat di perkuliahan, sehingga tidak hanya teori yang didapat, melainkan gambaran dunia kerja yang sesungguhnya. Kegiatan PKL ini juga mampu meningkatkan daya saing para lulusan perbankan syariah. Selain itu, kedisiplinan dan juga kemandirian penulis tentu dirasakan semakin lebih baik setelah melaksanakan kegiatan PKL ini. Adapun spesifikasi terkait kesimpulan yang dapat diambil setelah melaksanakan kegiatan PKL di Bank Muamalat Indonesia, antara lain yaitu:

1. Penulis mendapatkan pengalaman yang tak ternilai harganya selama melaksanakan kegiatan PKL disana, dapat berinteraksi dengan orang-orang hebat, diberikan insight baru selama disana, khususnya pada bidang keuangan.
2. Penulis mendapatkan wawasan dan aktivitas baru terkait perbankan syariah yang sebelumnya tidak pernah diketahui, khususnya segala kegiatan atau aktivitas yang ada di Bank Muamalat Indonesia kantor pusat.
3. Penulis dapat melakukan *personal branding* selama melaksanakan kegiatan PKL di Bank Muamalat Indonesia, hal ini tentunya dapat digunakan sebagai media promosi kemampuan mahasiswa sebagai tenaga kerja yang matang dan siap berada di dunia industri.

B. Saran

Berdasarkan pengamatan dan juga pengalaman yang dirasakan penulis selama 3 (tiga) bulan menjalankan kegiatan PKL di Bank Muamalat Indonesia kantor pusat, ada beberapa saran yang diharapkan mampu bermanfaat bagi kegiatan PKL selanjutnya, antara lain yaitu:

1. Bagi Mahasiswa

- a. Sebaiknya mahasiswa mempersiapkan diri sebaik mungkin sebelum melaksanakan kegiatan PKL, meningkatkan pemahaman materi, dan juga melatih *soft skill* dan juga *hard skill* yang nantinya akan sangat berguna pada saat pelaksanaan kegiatan PKL.
- b. Sebaiknya mahasiswa mempelajari terlebih dahulu bagaimana profil perusahaan yang akan ditempati serta memahami bidang kerja yang nantinya akan ditempati agar lebih mudah beradaptasi dengan lingkungan.
- c. Selalu bersikap baik dan bertutur kata sopan, meningkatkan kinerja kerja setiap harinya, dan selalu menjaga nama baik universitas.

2. Bagi Universitas

- a. Diharapkan pihak universitas menjaga hubungan baik dengan pihak perusahaan, sehingga kerja sama yang baik tetap terjalin.
- b. Diharapkan pihak universitas dapat memberikan mata kuliah praktikum lab bank syariah lebih mendalam.
- c. Diharapkan pihak universitas menetapkan dosen pembimbing lebih awal, sehingga semua mahasiswa mendapati bagian untuk dikunjungi dosen pembimbing PKL.

3. Bagi Pihak Bank Muamalat Indonesia

- a. Perusahaan sebaiknya memberikan orientasi dalam pengenalan dan pelatihan yang lebih spesifik dari bidang kerja yang akan digeluti oleh mahasiswa agar terciptanya efisiensi kerja yang baik.
- b. Perusahaan sebaiknya memiliki satu sistem sebagai data center yang dapat me-manage data perusahaan dengan lengkap dan rapih, sehingga seluruh dokumen yang diajukan oleh cabang dari waktu ke waktu dapat terintegrasi di system tersebut.



DAFTAR PUSTAKA

NUR MELINDA LESTARI. (2021). *Panduan Laporan Praktik Kerja Lapangan Program Studi Perbankan Syariah Fakultas Agama Islam UHAMKA*.

Bank Muamalat Indonesia (2021). *Tentang Bank Muamalat Indonesia*. Diakses dari www.bankmuamalat.com tanggal 10 Desember 2021.

Lampiran-Lampiran



UNIVERSITAS MUHAMMADIYAH PROF. DR. HAMKA
FAKULTAS AGAMA ISLAM

Jl. Limau II, Kebayoran Baru, Jakarta 12130 Telp. (021) 7234356, Fax. (021) 7202291
Website : www.fai-uhamka.ac.id; E-mail : fai@uhamka.ac.id

LEMBAR KONSULTASI PKL MAHASISWA

Semester Ganjil Tahun Akademik 2021/2022

Mata Kuliah : PKL
Semester : VII (Tujuh)
Program Studi : Perbankan Syariah

Nama Mahasiswa : Azahra Hikmah
NIM : 1807025094
Tempat PKL : Bank Muamalat Indonesia Kantor Pusat
Alamat : Jl. Prof. DR. Satrio No.Kav. 18, RT.7/RW.4, Kuningan, Karet Kuningan,
Kecamatan Setiabudi, Kota Jakarta Selatan, Daerah Khusus Ibukota Jakarta
12940
Waktu Pelaksanaan : 23/07/2021 s/d 22/10/2021

NO	HARI, TANGGAL	CATATAN	PARAF PEMBIMBING PKL
1.	Jumat, 05 November 2021	Melakukan bimbingan berupa pemeriksaan dan foreksi Bab 1-2 (offline)	
2.	Selasa, 04 Januari 2022	Melakukan bimbingan berupa pemeriksaan dan koreksi Bab 1- Bab 4 (offline)	
3.	Senin, 10 Januari 2022	Melakukan bimbingan berupa pemeriksaan PPT praktik kerja lapangan (online)	
4.	Jumat, 21 Januari 2022	Pemyerahan laporan PKL dan ppt (soft copy)	

Jakarta, 21 Januari 2022
Dosen Pembimbing

Nur Melinda Lestari, SE.I., M.H.



UNIVERSITAS MUHAMMADIYAH PROF. DR. HAMKA
FAKULTAS AGAMA ISLAM

Jl. Limau II, Kebayoran Baru, Jakarta 12130 Telp. (021) 7234356, Fax. (021) 7202291
Website : www.fai-uhamka.ac.id; E-mail : fai@uhamka.ac.id

DAFTAR NILAI MAHASISWA

Semester Ganjil Tahun Akademik 2021/2022

Mata Kuliah : PKL
Semester : VII (Tujuh)
Program Studi : Perbankan Syariah

Nama Mahasiswa : Azahra Hikmah
NIM : 1807025094
Tempat PKL : Bank Muamalat Indonesia Kantor Pusat
Alamat : Jl. Prof. DR. Satrio No.Kav. 18, RT.7/RW.4, Kuningan, Karet Kuningan,
Kecamatan Setiabudi, Kota Jakarta Selatan, Daerah Khusus Ibukota Jakarta
12940
Waktu Pelaksanaan : 23/07/2021 s/d 22/10/2021

NO	INDIKATOR PENILAIAN	BOBOT NILAI (0 -100)
1.	Kehadiran	98
2.	Keterampilan	100
3.	Kerjasama	100
4.	Konsultasi	95
5.	Kedisiplinan	100
6.	Tanggung jawab	100
7.	Inisiatif	100
8.	Kerapihan dan Kebersihan	100
9.	Kesopanan dan Penampilan	98
10	Penguasaan Metode Keilmuan	100
	TOTAL NILAI	991

Jakarta, 22 Oktober 2021

Manager Client Onboarding

Bank Muamalat
Ista Eka Meganingsari, S.H KPO MUAMALAT TOWER

DAFTAR NILAI MAHASISWA

Semester Ganjil Tahun Akademik 20.../20...

Mata Kuliah : PKL
Semester : VII (Tujuh)
Program Studi : Perbankan Syariah

Nama mahasiswa : _____
NIM : _____
Tempat PKL : _____
Alamat : _____
Waktu Pelaksanaan : _____

NO	INDIKATOR PENILAIAN	BOBOT NILAI (0 -100)
1.	Frekuensi Bimbingan	
2.	Laporan Hasil PKL	
3.	Pemahaman Materi dan Laporan PKL	
4.	Pengetahuan Perbankan Syariah	
	<i>TOTAL NILAI</i>	

Jakarta, _____

Pembimbing PKL

Nama dan gelar Lengkap

**CATATAN: DAFTAR NILAI PKL INI DI PRINT DENGAN KOP SURAT FAKULTAS YANG
DISEDIAKAN AKADEMIK**

No. : 395 /B/PDC/SRT/X/2021

Jakarta, 27 Oktober 2021 M
20 Rabi'ul Awwal 1443 H

Perihal : Surat Keterangan

Assalamu'alaikum Warahmatullahi Wabarakatuh,

Semoga Allah SWT senantiasa melimpahkan rahmat dan hidayah-Nya kepada kita semua dalam menjalankan aktivitas sehari-hari. Amin.

PT. Bank Muamalat Indonesia, Tbk., yang berkedudukan di Jl. Prof. Dr. Satrio Kav 18 Jakarta Selatan menerangkan bahwa :

Nama : Azahra Hikmah ✓
Kampus : Universitas Muhammadiyah Prof. Dr Hamka ✓
Tempat/Tanggal Lahir : Jakarta, 25 Mei 2000 ✓

adalah benar sejak 23 Juli 2021 sampai dengan 22 Oktober 2021 telah mengikuti Muamalat Internship Program di PT. Bank Muamalat Indonesia, Tbk.

Demikian surat keterangan ini kami buat dengan sebenarnya, agar dapat dipergunakan sebagaimana mestinya.

Wassalamu'alaikum Warahmatullahi Wabarakatuh,

PT. BANK MUAMALAT INDONESIA, Tbk.

KANTOR PUSAT JAKARTA

Anton Hendrianto
Head of People Development & Culture



UNIVERSITAS MUHAMMADIYAH PROF. DR. HAMKA

FAKULTAS AGAMA ISLAM

Jl. Limau II, Kebayoran Baru, Jakarta 12130 Telp. (021) 7234356, Fax. (021) 7202291

Website : www.fai-uhamka.ac.id; E-mail : fai@uhamka.ac.id

DOKUMENTASI KEGIATAN PKL

Semester Ganjil Tahun Akademik 2021/2022



Gambar 1. 1 Foto Bersama Karyawan CMS



Gambar 1. 2 Foto Bersama Kegiatan Relawan Vaksinasi



UNIVERSITAS MUHAMMADIYAH PROF. DR. HAMKA

FAKULTAS AGAMA ISLAM

Jl. Limau II, Kebayoran Baru, Jakarta 12130 Telp. (021) 7234356, Fax. (021) 7202291

Website : www.fai-uhamka.ac.id; E-mail : fai@uhamka.ac.id



Gambar 1. 3 Table Desk Penulis



Gambar 1. 4 Suasana Ruang Kerja CMS

LAPORAN PRAKTIK KERJA LAPANGAN
BANK SYARIAH INDONESIA
KANTOR CABANG PEMBANTU TANGERANG CIKUPA 2



OLEH :

ELFA RENITA

1807025038

DOSEN PEMBIMBING :

NUR MELINDA LESTARI M.H /0409028301

PROGRAM STUDI PERBANKAN SYARIAH
FAKULTAS AGAMA ISLAM
UNIVERSITAS MUHAMMADIYAH PROF. DR. HAMKA
JAKARTA
2021/1443

LAPORAN PRAKTIK KERJA LAPANGAN
BANK SYARIAH INDONESIA
KANTOR CABANG PEMBANTU TANGERANG CIKUPA 2



OLEH :

ELFA RENITA

1807025038

PROGRAM STUDI PERBANKAN SYARIAH
FAKULTAS AGAMA ISLAM
UNIVERSITAS MUHAMMADIYAH PROF. DR. HAMKA
JAKARTA
2021/1443



UNIVERSITAS MUHAMMADIYAH PROF. DR. HAMKA
FAKULTAS AGAMA ISLAM

Jl. Limau II, Kebayoran Baru, Jakarta 12130 Telp. (021) 7234356, Fax. (021) 7202291
Website : www.fai-uhamka.ac.id; E-mail : fai@uhamka.ac.id

SURAT PERNYATAAN

Yang bertanda tangan di bawah ini menyatakan,

Nama Mahasiswa	: Elfa Renita
NIM	: 1807025038
Telah Lulus Sejumlah	: 130 SKS

Sehingga telah memenuhi syarat akademis untuk melaksanakan Mata Kuliah Praktik Kerja Lapangan.

Jakarta, 28 Juli 2021

Ketua Program Studi Perbankan Syariah

Dr. Melinda Hafid, M.H.



KATA PENGANTAR

Puji Syukur Kehadirat Allah SWT, yang telah memberikan nikmat yang tiada terkira sehingga penulis dapat menyelesaikan Laporan Praktik Lapangan Kerja. Shalawat serta salam kita haturkan kepada junjungan kita, Nabi Muhammad SAW beserta para Keluarga dan para Sahabatnya yang telah menata cara hidup masyarakat sesuai ajaran Islam yang benar.

Pada dasarnya, tujuan dibuatnya Laporan Praktik Kerja Lapangan ini adalah untuk memenuhi salah satu syarat guna memperoleh gelar Sarjana Strata (S1) Perbankan Syariah serta untuk melatih penulis membiasakan diri di lingkungan perusahaan jasa guna memberikan pengalaman sebelum berkecimpung secara langsung setelah menyelesaikan masa perkuliahan.

Dalam tulisan ini, penulis menjabarkan gambaran bank syariah secara umum dan bank syariah tempat penulis melaksanakan kegiatan praktik lapangan kerja yaitu Bank Syariah Indonesia. Penulis menjabarkan secara singkat sejarah Bank Syariah Indonesia, produk-produk serta jasa Bank Syariah Indonesia, akad-akad yang digunakan di Bank Syariah serta penulis juga menjelaskan kegiatan yang dilakukan dan ilmu yang didapatkan selama praktik kerja lapangan. Praktik kerja lapangan yang dijalankan oleh penulis terhitung mulai dari 29 Juli 2021 s/d 29 Oktober 2021. Semoga pembaca dapat mengambil informasi dan manfaat dari laporan ini.

Jakarta, 10 Januari 2022

Penulis

DAFTAR ISI

KATA PENGANTAR	i
DAFTAR ISI	ii
BAB I PENDAHULUAN	1
A. Latar Belakang	1
B. Tujuan dan Manfaat PKL	1
C. Target PKL	3
D. Profil Tempat dan Waktu Pelaksanaan PKL	3
E. Fasilitas Yang Didapatkan	3
F. Mekanisme Interaksi dengan Dosen Pembimbing	4
BAB II GAMBARAN UMUM TEMPAT PKL	5
A. Sejarah Singkat Bank Syariah Indosenia	5
B. Visi Misi	5
C. Nilai-Nilai Bank Syariah Indonesia	6
E. Pimpinan dan Bagan Organisasi Bank Syariah Indonesia	6
F. Produk dan Kegiatan Usaha Bank Syariah Indonesia	7
G. Keunggulan Bank Syariah Indonesia	49
H. Produk Pembiayaan Korporasi Bank Syariah Indonesia	50
I. Produk Pembiayaan Mikro Bank Syariah	55
J. Produk Pembiayaan Bank Syariah Indonesia	58
K. Layanan Bank Syariah Indonesia	68
L. Akad-akad Bank Syariah	77
BAB III HASIL DAN PEMBAHASAN	81
A. Kegiatan Harian PKL	81
B. Job Description	96
BAB IV PENUTUP	97
A. Kesimpulan	97
B. Saran	97
DAFTAR PUSTAKA	99
LAMPIRAN-LAMPIRAN	100



BAB I

PENDAHULUAN

A. Latar Belakang

Bank merupakan sebuah lembaga keuangan yang mempunyai fungsi intermediasi melakukan kegiatan menghimpun dan menyalurkan dana kepada masyarakat begitupun bank syariah. Bank Syariah juga melakukan kegiatan menghimpun dana dari masyarakat dan menyalurkan kembali kepada masyarakat, namun kegiatannya dilakukan sesuai prinsip syariah. Produk dan jasa yang dikembangkan oleh Bank Syariah di sesuaikan dengan prinsip dan nilai syariah yang berlandaskan Al-qur'an dan Hadist.

Indonesia memiliki BUS dan UUS sesuai undang-undang yang berlaku, salah satunya yaitu Bank Syariah Indonesia..

Bank Syariah Indonesia merupakan hasil pergabungan dari tiga Bank Syariah besar di Indonesia, yaitu Bank Syariah Mandiri, Bank Negara Indonesia Syariah dan Bank Rakyat Indonesia Syariah. Sehingga, perlu dilakukannya integrasi system operasional dan layanan. Dalam proses tersebut, nasabah ex- BNIS dan ex-BRIS harus melakukan migrasi rekening dari system bank sebelumnya ke system BSI. Proses migrasi ini dapat dilakukan secara digital atau datang ke kantor cabang terdekat.

Praktik kerja lapangan yang telah dilakukan oleh penulis di Bank Syariah Indonesia KCP Tangerang Cikupa 2, dimaksudkan untuk membantu proses migrasi nasabah ex-BNIS dan ex-BRIS ke system BSI. Melalui kegiatan Praktik Kerja Lapangan ini penulis dapat mengembangkan diri dan menerapkan ilmu pengetahuan yang didapatkan di kelas perkuliahan. Kegiatan praktik kerja lapangan ini memberikan dampak positif yang dapat diperoleh penulis, seperti kegiatan dan ilmu baru yang belum didapatkan sebelumnya. Praktik kerja lapangan ini memberikan gambaran untuk menangani dan menyelesaikan permasalahan yang mungkin terjadi dilapangan.

B. Tujuan dan Manfaat PKL

Tujuan dilaksanakannya Praktik Kerja Lapangan bagi Mahasiswa antara lain:

1. Menjalankan syarat mata kuliah Praktik Kerja Lapangan sebagai salah satu syarat dalam Kurikulum Akademik Program Studi Perbankan Syariah FAI Uhamka.
2. Mendapatkan ilmu yang diterapkan dilapangan dan keselarasan dengan teori yang diajarkan.
3. Meningkatkan kemampuan, wawasan dan keterampilan terkait perbankan syariah dari praktik langsung ke lapangan.
4. Mendapatkan informasi keahlian dan keterampilan yang dibutuhkan oleh bank syariah.
5. Mendapatkan pengalaman kerja langsung di bank syariah sebelum memasuki dunia kerja dan surat keterangan dari instansi tersebut.

Manfaat yang didapatkan oleh mahasiswa setelah terselesaikannya kegiatan Praktik Kerja Lapangan, antara lain:

1. Bagi Penulis :
Sebagai bentuk kewajiban memenuhi perkuliahan dan pengalaman kerja yang berharga yaitu berkecimpung langsung di bank syariah (khususnya BSI KCP Tangerang Cikupa 2). Penulis juga mendapatkan banyak ilmu baru yang belum didapatkan di kelas perkuliahan dan menambah relasi baru dengan mengenal karyawan di bank syariah.
2. Bagi Fakultas
Menjalin hubungan baik dan memperluas jaringan kerja sama antara Fakultas Agama Islam UHAMKA dengan Lembaga Keuangan.
3. Bagi Akademik

Diharapkan Laporan Praktik Kerja Lapangan ini dapat menambah pengetahuan, wawasan serta preferensi bagi dunia akademik terhadap bank Syariah.

4. Bagi Bank

Membantu memberikan ilmu dalam praktik langsung di lapangan dan diharapkan menggambarkan SDM yang akan menumbuhkan Bank Syariah di masa yang akan datang.

C. Target PKL

Adapun target Praktik Kerja Lapangan yang dilakukan oleh penulis, yaitu:

1. Dapat memahami konsep dan teknik yang diterapkan oleh BSI KCP Tangerang Cikupa 2.
2. Dapat mengetahui jobdesk masing-masing bagian yang ada di Bank Syariah.
3. Merasakan dunia kerja secara langsung di bank syariah.
4. Mendapatkan ilmu, wawasan dan pengalaman baru melalui praktik kerja lapangan. Yang diharapkan dapat menjadi bekal untuk berkecimpung di bank syariah setelah menyelesaikan akademik.

D. Profil Tempat dan Waktu Pelaksanaan PKL

Nama Tempat PKL : PT. Bank Syariah Indonesia, Tbk
KCP Tangerang Cikupa 2

Alamat Tempat PKL : Jl. Raya Serang KM. 14,5 RT.001/RW.004
Desa Cikupa Kab Tangerang 15710

Telp : + 62 2159642652

Situs Web/Media Sosial : <https://www.bankbsi.co.id/>

Tanggal Berdiri : 18 Juni 2018

Jenis Usaha : Perbankan

Waktu Pelaksanaan : 29 Juli 2021 – 29 Oktober 2021

E. Fasilitas Yang Didapatkan

Dalam pelaksanaan Praktik Kerja Lapangan, mahasiswa mendapatkan fasilitas-fasilitas yaitu:

1. Ruangan Kerja
2. Ruang Makan
3. Musholla
4. Toilet
5. Wifi
6. AC
7. Air mineral
8. Alat-alat ATK

F. Mekanisme Interaksi dengan Dosen Pembimbing

Dalam pelaksanaan Praktik Kerja Lapangan, mekanisme interaksi yang dilakukan dengan Dosen Pembimbing yaitu dengan arahan dan konsultasi baik secara langsung atau tidak langsung.

1. 29 Oktober 2021 : Dosen pembimbing melakukan kunjungan ke tempat praktik kerja lapangan mahasiswa.
2. 10 November 2021 : Mahasiswa melakukan bimbingan secara langsung terkait laporan yang telah di buat dari bab 1-3.
3. 07 Januari 2022 : Mahasiswa melakukan bimbingan secara tidak langsung terkait laporan praktik kerja lapangan dengan mengirimkan file melalui whatsapp.
4. 12 Januari 2022 : Mahasiswa melakukan bimbingan finalisasi laporan praktik lapangan kerja.



BAB II

GAMBARAN UMUM TEMPAT PKL

A. Sejarah Singkat Bank Syariah Indonesia

Pada 1 Februari 2021 yang bertepatan dengan 19 Jumadil Akhir 1442 H menjadi sejarah awal bagi Bank Syariah Indonesia, dimana bergabungnya Bank Syariah yang dimiliki Bank BUMN yaitu Bank Syariah Mandiri, BNI Syariah dan BRI Syariah menjadi satu entitas Bank Syariah Indonesia (BSI). Penggabungan ini akan menyatukan kelebihan dari ketiga Bank Syariah sehingga dapat menghadirkan layanan yang lebih lengkap, jangkauan yang lebih luas serta memiliki kapasitas permodalan yang lebih baik.

Penggabungan ketiga Bank Syariah ini merupakan ikhtiar untuk melahirkan Bank Syariah kebanggaan umat, yang diharapkan menjadi energy baru pembangunan ekonomi nasional, berkontribusi terhadap kesejahteraan masyarakat luas dan dapat bersaing di tingkat global. Dimana keberaan Bank Syariah Indonesia menjadi wajah Perbankan Syariah Indonesia yang modern, universal dan memberikan kebaikan bagi segenap alam (Rahmatan Lil'alamiin).

B. Visi Misi

1. Visi Bank Syariah Indonesia

Visi Bank Syariah Indonesia yaitu : “Menjadi Top 10 Global Islamic Bank”

2. Misi Bank Syariah Indonesia

Misi Bank Syariah Indonesia yaitu :

- a. Memberikan akses solusi keuangan syariah di Indonesia
Melayani >20 juta nasabah dan menjadi Top 5 Bank berdasarkan asset (500+T) dan nilai buku 50 T di tahun 2025
- b. Menjadi bank besar yang memberikan nilai terbaik bagi para pemegang saham
Top 5 Bank yang paling profitable di Indonesia (ROE 18%) dan valuasi kuat (PB>2)
- c. Menjadi perusahaan pilihan dan kebanggaan para talenta terbaik Indonesia
Perusahaan dengan nilai yang kuat dan memberdayakan masyarakat serta berkomitmen pada pengembangan karyawan dengan budaya berbasis kinerja

C. Nilai-Nilai Bank Syariah Indonesia

- a) Akhlak
- b) Amanah : Memegang Teguh kepercayaan yang diberikan
- c) Kompeten : Terus belajar dan mengembangkan kapabilitas
- d) Harmonis : Saling peduli dan menghargai perbedaan
- e) Loyal : Berdedikasi dan mengutamakan kepentingan Bangsa dan Negara
- f) Adaptif : Terus berinovasi dan antusias dalam mengerjakan ataupun menghadapi perubahan
- g) Kolaboratif : Membangun kerja sama yang sinergis

D. Profil Bank Syariah Indonesia

Nama : PT. Bank Syariah Indonesia, Tbk
Alamat : Gedung The Tower, Jl. Gatot Subroto No. 27
Kelurahan Karet Semanggi, Kecamatan Setiabudi,
Jakarta Selatan 12930
Telepon : 14040
Situs Web : <https://www.bankbsi.co.id/>
Tanggal Berdiri : 1 Febuari 2021
Tanggal Beroperasi : 1 Febuari 2021

E. Pimpinan dan Bagan Organisasi Bank Syariah Indonesia

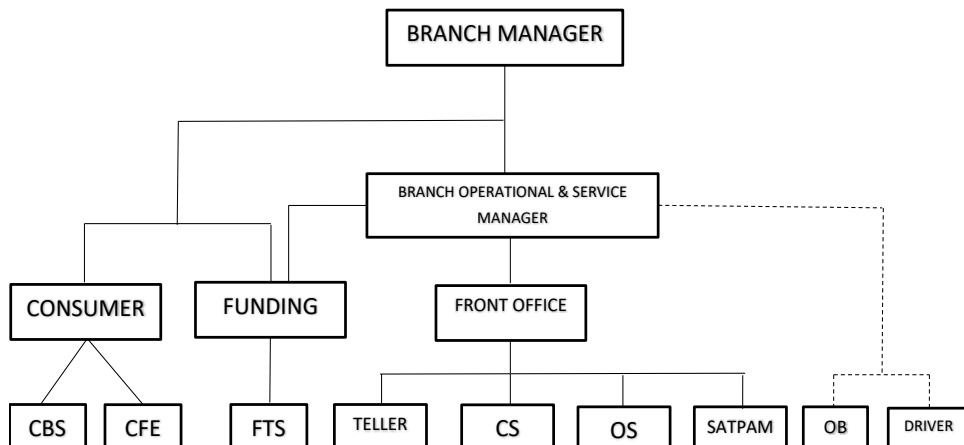

F. Produk dan Kegiatan Usaha Bank Syariah Indonesia

INDIVIDU:

1. Tabungan

a. BSI Tabungan Bisnis

Tabungan dengan akad Mudharabah Muthlaqah dalam mata uang rupiah yang dapat memudahkan transaksi segmen wiraswasta dengan limit transaksi harian lebih besar dan fitur yang menarik.

1) Keunggulan Produk :

- a) Gratis biaya transfer RTGS & SKN via Teller dan Net Banking (Min saldo sebelum transaksi 10jt)
- b) Gratis biaya titipan klirring via Teller (Min saldo sebelum transaksi 10jt)
- c) Limit transaksi bisnis

2) Tarif dan Biaya

- a) Setoran awal Rp 1 Juta
- b) Saldo min harian : Rp 10.000 dan saldo min bulanan Rp 10.000.000
- c) Biaya adm : Rp 10.000 jika rata-rata saldo bulanan dibawah Rp 10.000.000
- d) Biaya adm bulanan jika saldo dibawah Rp 10.000.000 : Rp 25.000
- e) Biaya peutupan rekening : Rp 50.000
- f) Biaya penggantian buku hilang : Rp 5.000

3) Syarat dan Ketentuan Umum

- a) Perorangan : KTP, NPWP
- b) Non Perorangan : Sesuai Badan Hukum

4) Cara Pengajuan

- a) Pembukaan rekening melalui T24 dan EXA di Cabang
- b) Pembukaan rekening melalui burekol, WebForm, E-Form (sedang dalam pengembangan)

b. BSI Tabungan Easy Mudharabah

Tabungan dalam mata uang Rupiah yang penarikan dan setorannya data dilakukan setiap saat selama jam operasional kas di kantor bank atau melalui ATM.

1) Keunggulan

- a) Gratis biaya tarik tunai di seluruh ATM BSI dan ATM Bank Mandiri
- b) Bebas biaya transaksi di seluruh EDC Bank Mandiri, semua EDC Bank di Indonesia dan EDC
- c) Kemudahan transaksi dengan mobile banking dan net banking
- d) Kartu ATM yang dapat digunakan di seluruh ATM BSM, Bank Mandiri, ATM Bersama, ATM Prima, ATM Link dan ATM berlogi Visa
- e) Dapat dibuka melalui pembukaan rekening online

2) Tarif dan Biaya

- a) Setoran Awal : Rp 100.000 (perorangan) & Rp 1.000.000 (non perorangan)
- b) Setoran minimum berikutnya Rp 50.000 (via Teller) dan Rp 1 (Via EChannel)
- c) Biaya penutupan rekening : Rp 20.000
- d) Biaya administrasi : Rp 10.000
- e) Biaya Ganti Kartu Hilang/Rusak : Rp 25.000
- f) Fasilitas Kartu Debit : GPN dan VISA
- g) Biaya Dormant Account : Rp 5.000

3) Syarat dan Ketentuan Umum

- a) Syarat pembukaan rekening yaitu KTP dan NPWP
- b) Pembukaan rekening melalui cabang, BSI Mobile dan Website

c. BSI Tabungan Easy Wadiah

Tabungan dalam mata uang Rupiah yang penarikan dan setorannya dapat dilakukan setiap saat selama jam operasional kas di kantor bank atau melalui ATM.

1) Keunggulan

- a) Bebas biaya administrasi bulanan
- b) Gratis biaya tarik tunai di seluruh ATM Bank Mandiri
- c) Bebas biaya transaksi di seluruh EDC Bank Mandiri, EDC semua Bank di Indonesia dan EDC berjaringan PRIMA
- d) Kemudahan transaksi dengan mobile banking dan net banking
- e) Kartu ATM dapat digunakan di seluruh ATM BSM, Bank Mandiri, ATM Bersama, ATM Prima, ATM Link dan ATM berlogo VISA
- f) Dapat dibuka melalui pembukaan rekening online.

2) Tarif dan Biaya

- a) Setoran Awal : Rp 100.000 (perorangan) & Rp 1.000.000 (non perorangan)
- b) Setoran minimum berikutnya Rp 50.000 (via Teller) dan Rp 1 (Via EChannel)
- c) Saldo minimum : Rp 50.000
- d) Biaya penutupan rekening : Rp 20.000
- e) Biaya administrasi : Gratis
- f) Biaya Ganti Kartu Hilang/Rusak : Rp 25.000
- g) Fasilitas Kartu Debit : GPN dan VISA
- h) Biaya Dormant Account : Rp 5.000

5) Syarat dan Ketentuan Umum

- a) Syarat pembukaan rekening yaitu KTP dan NPWP

d. BSI Tabungan Efek Syariah

Tabungan Efek Syariah dengan akad Mudharabah Muthlaqah merupakan rekening dana nasabah yang diperuntukan untuk nasabah perorangan untuk penyelesaian transaksi efek di pasar modal.

- 1) Keunggulan Produk
 - a) Tidak ada biaya administrasi
 - b) Tidak ada setoran minimum
 - c) Tidak ada saldo minimum
- 2) Tarif dan Biaya
 - a) Mata uang IDR
 - b) Biaya administrasi Bulanan : Gratis
 - c) Setoran awal : Tidak dikenakan
 - d) Saldo minimum : Tidak dikenakan
 - e) Biaya dormant account : Tidak dikenakan
- 3) Syarat dan Ketentuan Umum
 - a) Perorangan : KTP, NPWP, Mengisi Formulir dan Surat Kuasa serta Surat Pernyataan
Cara Pengajuan : Request pembukaan rekening di lakukan oleh Perusahaan Efek

e. BSI Tabungan Junior

Tabungan yang diperuntukan bagi anak-anak dan ppelayar yang berusia dibawah 17 tahun untuk mendorong budaya menabung sejak dini.

- 1) Keunggulan
 - a) Mendapatkan bonus
 - b) Bebas biaya administrasi bulanan
 - c) Nama anak tertera pada buku tabungan dan ATM atas nama anak
- 2) Tarif dan Biaya
 - a) Setoran awal minimal : Rp 100.000
 - b) Saldo minimal : Rp 25.000
 - c) Biaya Administrasi : Gratis
- 3) Syarat dan Ketentuan Umum

Syarat Pembukaan :

 - a) Perorangan Warga Negara Indonesia (WNI) dengan status siswa PAUD/TK/SD/SMP/Madrasah (MI,MTS,MA) atau sederajat.
 - b) Berusia dibawah 17 tahun dan belum memiliki KTP

f. BSI Tabungan Mahasiswa

Tabungan dengan akad wadiah dari para mahasiswa Perguruan Tinggi Negeri/Swasta (PTN/PTS) atau pegawai atau anggota Perusahaan/Lembaga/Asosiasi/Organisasi Profesi yang bekerja sama dengan Bank.

1) Keunggulan Produk

- a) Kartu ATM/Debit Co-Branding tipe Debet GPN/ Debit dengan logo instansi terkait yang berfungsi sebagai kartu ATM/Debit dan Kartu identitas instansi terkait
- b) Mendapatkan bonus bagi hasil
- c) Mendapatkan fasilitas kartu ATM/Debit, Mobile Banking, Internet Banking dan Notifikasi Transaksi.

2) Tarif dan Biaya

- a) Saldo minimum dan biaya administrasi sesuai PKS
- b) Biaya Penutupan Rekening Rp 20.000,-
- c) Biaya ganti buku rusak/hilang Rp 5.000,-

3) Syarat dan Ketentuan Umum

- a) Perorangan : KTP dan NPWP secara kolektif oleh Instansi

4) Cara Pengajuan

- a) Pembukaan rekening melalui T24 dan EXA (perorangan) di cabang

g. BSI Tabungan Payroll

Produk tabungan turunan dari Tabungan Wadiah/Mudarabah Reguler yang dikhususkan untuk nasabah payroll dan nasabah migran.

1) Keunggulan Produk

- a) Kartu ATM/Debit Co-Branding tipe Debet GPN/ Debit dengan logo instansi terkait yang berfungsi sebagai kartu ATM/Debit dan Kartu identitas instansi terkait
- b) Mendapatkan bonus bagi hasil

- c) Mendapatkan fasilitas kartu ATM/Debit, Mobile Banking, Internet Banking dan Notifikasi Transaksi.
- 2) Tarif dan Biaya
 - a) Saldo minimum dan biaya administrasi sesuai PKS
 - b) Biaya Penutupan Rekening Rp 20.000,-
 - c) Biaya ganti buku rusak/hilang Rp 5.000,-
- 3) Syarat dan Ketentuan Umum
 - a) Perorangan : KTP dan NPWP secara kolektif oleh Instansi
- 4) Cara Pengajuan
 - a) Pembukaan rekening melalui T24 dan EXA (perorangan) di cabang.

i. BSI Tabungan Pendidikan

Tabungan dengan akad Mudharabah Muthlaqah yang diperuntukan bagi segmen perorangan dalam merencanakan pendidikan dengan system autodebet dan mendapat perlindungan asuransi.

- 1) Keunggulan Produk
 - a) Bagi hasil kompetitif
 - b) Perlindungan asuransi syariah
 - c) Dapat top up diluar setoran bulanan
 - d) Gratis biaya administrasi bulanan
- 2) Tarif dan Biaya
 - a) Setoran bulanan min Rp 100rb dan maks Rp10juta
 - b) Biaya administrasi gratis
 - c) Biaya penutupan rekening :
 - Sebelum jatuh tempo : Rp 100rb
 - Setelah jatuh tempo : Gratis
- 3) Syarat dan Ketentuan Umum
 - a) Syarat pembukaan rekening yaitu KTP dan NPWP
 - b) Sudah mempunyai rekening (Tabungan/Giro) sebagai rekening induk

- 4) Cara pengajuan
 - a) Pembukaan rekening melalui T24 dan EXA di cabang
 - b) Pembukaan rekening melalui Webform, Eform sedang dalam pengembangan.

j. BSI Tabungan Pensiun

Tabungan dengan pilihan akad Wadiah Yad Dhamanah atau Mudharabah Muthlaqah diperuntukan bagi nasabah perorangan yang terdaftar di Lembaga Pengelola Pensiun yang telah bekerjasama dengan Bank.

- 1) Keunggulan Produk
 - a) Kemudahan syarat pembukaan rekening
 - b) Mendapat fasilitas E-Banking yaitu BSI Mobile
 - c) BSI Debit Co Branding Taspen yang berfungsi sebagai Kartu ATM dan Debit
- 2) Tarif dan Biaya
 - a) Setoran awal minimum : RP 50.000
 - b) Saldo minimum : Rp 50.000
 - c) Biaya administrasi : Rp 6.000
 - d) Biaya penutupan rekening : Rp 20.000
 - e) Biaya penggantian buku kerena rusak&hilang : Rp 5.000
- 3) Syarat dan Ketentuan Umum
 - a) Perorangan : KTP, NPWP, dan SK Pensiun
- 4) Cara Pengajuan
 - a) Pembukaan rekening melalui T24 dan EXA (Perorangan) di cabang
 - b) Reservasi secara online melalui Eform dan Webform

k. BSI Tabungan Prima

Tabungan yang diperuntukan bagi segmen nasabah high networth individuals berakad Mudharabah dan Wadiah yang memberikan fasilitas serta kemudahan.

- 1) Keunggulan

- a) Free executive lounge
 - b) Fasilitas asuransi jiwa sampai dengan Rp 500juta
 - c) Layanan antrian prioritas
 - d) Limit belanja sampai dengan Rp 500juta/hari
- 2) Tarif dan Biaya
- a) Setoran awal : Rp 25 juta
 - b) Biaya adm : Rp 11rb
 - c) Biaya dibawah saldo min : Rp 200rb
- 3) Syarat dan Ketentuan Umum
- a) Syarat pembukaan : KTP/Paspor, NPWP (jika ada)
- 4) Cara Pengajuan
- a) Pembukaan rekening melalui T24 di cabang
 - b) Pembukaan rekening melalui EXA, Webform dan Eform
(sedang dalam pengembangan)

I. BSI Tabungan Rencana

Tabungan dengan akad Mudharabah Muthlaqah yang diperuntukan bagi segmen perorangan dalam merencanakan keuangannya dengan system autodebet dan gratis perlindungan asuransi.

- 1) Keunggulan
- a) Kepastian mencapai target dana
 - b) Bagi hasil kompetitif
 - c) Gratis perlindungana asuransi syariah
 - d) Gratis biaya administrasi bulanan
- 2) Tarif dan Biaya
- a) Target dana : min Rp 1,2 Juta dan maks Rp 1,5 miliar
 - b) Setoran bulanan min Rp 100 rb (kelipatan Rp 50rb)
 - c) Biaya administrasi : Gratis
 - d) Biaya penutupan rekening :
Sebelum jatuh tempo : Rp 50rb
Setelah jatuh tempo : Gratis

- 3) Syarat dan Ketentuan Umum
 - a) Syarat pembukaan rekening yaitu KTP dan NPWP
 - b) Sudah mempunyai rekening (Tabungan/Giro) sebagai rekening induk
- 4) Cara Pengajuan
 - a) Pembukaan rekening melalui T24 di cabang
 - b) Pembukaan rekening melalui EXA, MSM, Webform, Eform sedang dalam pengembangan.

m. BSI Tabungan Simpanan Pelajar

Tabungan dengan akad Wadiah yad Dhamanah untuk siswa yang diterbitkan secara nasional oleh bank-bank syariah di Indonesia, dengan persyaratan mudah dan sederhana serta fitur yang menarik dalam rangka edukasi dan inklusi keuangan untuk mendorong budaya menabung sejak dini.

- 1) Keunggulan
 - a) Bebas biaya administrasi bulanan
 - b) Gratis biaya tarik tunai
 - c) Mensukseskan program inklusi keuangan yang diselenggarakan oleh OJK
- 2) Tarif dan Biaya
 - a) Setoran awal : Rp 1.000
 - b) Saldo minimum : Rp 1.000
 - c) Biaya adm : Tidak ada
 - d) Biaya penutupan rekening : Rp 1.000
 - e) Biaya kartu : Rp 2.000
- 3) Syarat dan Ketentuan Umum
 - a) Satu siswa hanya diperkenankan memiliki 1 (satu) rekening Simpanan Pelajar iB ada 1 (satu) Bank
 - b) Syarat pembukaan :

1. Perorangan Warga Negara Indonesia (WNI) dengan status Siswa PAUD/TK/SD/SMP/SMA/Madrasah (MI, MTS, MA) atau sederajat
2. Berusia dibawah 17 tahun dan belum memiliki KTP
3. Akta Kelahiran/KK/KIA/NISN yang mencantumkan NIK

Syarat Khusus Dokumen :

1. Surat pernyataan dan persetujuan Orang Tua/Wali
2. Tanda tangan pembukaan rekening dilakukan oleh Orang tua/Wali bagi siswa dengan jenjang pendidikan PAUD/TK/SD/MI atau sederajat
3. Tanda tangan pembukaan rekening dapat dilakukan oleh siswa terkait untuk jenjang pendidikan SMP/SMA/MTS/MA atau sederajat.

n. BSI Tabungan Smart

Basic Saving Account dengan akad Wadiah Yad Dhamanah merupakan literasi dari OJK dengan persyaratan mudah dan ringan yang diterbitkan secara bersama oleh bank-bank di Indonesia guna menumbuhkan budaya menabung serta meningkatkan kesejahteraan masyarakat.

- 1) Keunggulan
 - a) Mendapatkan bonus
 - b) Bebas biaya administrasi bulanan
 - c) Dapat dibuka melalui agen laku pandai
- 2) Tarif dan Biaya
 - a) Setoran awal : Rp 5.000
 - b) Saldo minimum : Tidak dibatasi
 - c) Saldo maks : Rp 20juta
 - d) Batas maks transaksi bulanan : Rp 5juta
 - e) Pembebanan biaya-biaya untuk :
 1. Biaya administrasi

2. Biaya pembukaan rekening
 3. Biaya transaksi setor tunai
 4. Biaya transfer masuk
 5. Biaya penutupan rekening
 6. Biaya pembuatan kartu ATM
 7. Biaya penggantian buku tabungan karena habis
 8. Biaya administrasi bulanan ATM
 9. Biaya pindah buku sesama BSA atau tabungan regular
- f) Biaya Dormant : Rp 1.000
 - g) Biaya transaksi tarik tunai Rp 3.000
- 3) Syarat dan Ketentuan Umum
 - a) Perorangan : KTP, NPWP dan belum memiliki rekening di bank
 - b) Memiliki No Handphone aktif yang akan digunakan untuk melakukan transaksi.
 - 4) Cara Pengajuan
 - a) Pembukaan rekening melalui agen laku pandai.

o. BSI Tabungan Valas

Tabungan dengan pilihan akad Wadiah Yad Dhamanah atau Mudharabah Muthalaqah dalam amta uang dollar yang penarikan dan setorannya dapat dilakukan setiap saat atau sesuai ketentuan Bank.

- 1) Keunggulan
 - a) Dana (USD) aman dan tersedia setiap saat
 - b) Online di seluruh cabang Bank Syariah Indonesia
 - c) Bebas biaya administrasi bulanan
- 2) Tarif dan Biaya
 - a) Setoran awal min : USD 50
 - b) Saldo min : USD 50
 - c) Biaya penutupan rekening : USD 5

- d) Biaya Administrasi : Gratis
- 3) Syarat dan Ketentuan Umum
 - a) Syarat pembukaan rekening yaitu KTP dan NPWP
- 4) Cara Pengajuan
 - a) Pembukaan melalui cabang

p. BSI Tabungan Tabunganku

Tabungan dengan akad Wadiah Yad Dhamanah untuk perorangan dengan persyaratan mudah dan ringan yang diterbitkan secara bersama oleh bank-bank di Indonesia guna menumbuhkan budaya menabung serta meningkatkan kesejahteraan masyarakat.

- 1) Keunggulan
 - a) Kemudahan syarat pembukaan rekening
 - b) Mendapatkan fasilitas E banking
 - c) Mendapatkan BSI Debit
 - d) Kemudahan penyaluran zakat
- 2) Tarif dan Biaya
 - a) Setoran awal min : Rp 20.000 (tidak mendapatkan BSI Debit), Rp. 80.000 (mendapatkan BSI Debit)
 - b) Saldo min : Rp 20.000 (tanpa BSI Debit), Rp 50.000 (dengan BSI Debit)
 - c) Biaya administrasi : Gratis
 - d) Biaya penutupan rekening : Rp 20.000
 - e) Biaya penggantian buku karena rusak atau hilang : Gratis
 - f) Biaya pemeliharaan kartu (jika ada) : Rp 2.000
- 3) Syarat dan Ketentuan Umum
 - a) Perorangan : KTP dan NPWP
- 4) Cara Pengajuan
 - a) Pembukaan rekening melalui T24 dan EXA (perorangan) di cabang
 - b) Reservasi secara online melalui Webform

q. BSI Tapenas Kolektif

Tabungan perencanaan jangka pendek maupun jangka panjang untuk karyawan atau tenaga kontrak pada suatu institusi berdasarkan suatu perjanjian kerjasama.

1) Keunggulan

- a) Mendapat bagi hasil kompetitif
- b) System autodebet
- c) Setoran bulanan ringan
- d) Jangka waktu panjang sampai 35 tahun
- e) Setoran bulanan dan jangka waktu dapat diubah sesuai kebutuhan institusi
- f) Perjanjian kerjasama (PKS) dapat dilakukan untuk min 50 pegawai

2) Tarif dan Biaya

- a) Setoran awal : Rp 50.000
- b) Setoran bulanan : Rp 25.000 – Rp 25juta (tidak harus kelipatan tertentu)
- c) Biaya administrasi bulanan : Rp 1.000
- d) Biaya ganti buku : Rp 5.000

3) Syarat dan Ketentuan Umum

Institusi :

- a) Berbadan hokum
- b) Mempunyai rekening giro yang terpisah dari giro operasional
- c) Pembukan rekening Tapenas Kolektif min untuk 50 pegawai dari institusi tersebut
- d) Bersedia menandatangani Perjanjian Kerjasama (PKS) pemanfaatan produk Tapenas Kolektif
- e) Menyampaikan dokumen kelengkapan pembukaan rekening Tapenas Kolektif pegawai ke Bank

- f) Menandatangani Surat Kuasa Pendebetan sebagai rekening sumber dana institusi peserta Tapenas Kolektif

Pegawai :

- a) WNI : KTP/KMILN
 - b) WNA : Paspor disertai KIMS/KITAS/KITAP/Referensi untuk WNA
 - c) NPWP
 - d) Usia min 17 tahun maks 55 tahun pada saat pengajuan kepesertaan Tapenas Kolektif dan maks jatuh tempo pada saat nasabah berusia 70 tahun
 - e) Mengisi dan menandatangani aplikasi pembukaan rekening dan surat kuasa dan pernyataan
 - f) Menyampaikan surat kuasa pada Bank
- 4) Cara Pengajuan
- a) Pembukaan rekening melalui T24 dan EXA (Perorangan di Cabang)

r. BSI Tabungan Haji Indonesia

Tabungan perencanaan haji dan umroh berlaku untuk seluruh usia berdasarkan prinsip suariah dengan akad Wadiah dan Mudharabah. Tabungan ini tidak dikenakan biaya administrasi bulanan dan dilengkapi fasilitas kartu ATM dan fasilitas E-Channel apabila telah terdaftar di Siskohat (mendapat porsi).

- 1) Keunggulan
 - a) Mendapatkan kartu haji dan umroh bagi nasabah yang telah mendaftar haji
 - b) Online dengan Siskohat
 - c) Pelunasan haji dapat dilakukan secara online
 - d) Fasilitas E banking (BSI Mobile dan BSI Net Banking)
- 2) Tarif dan Biaya

- a) Bebas biaya bulanan
- b) Bebas biaya penutupan rekening
- 3) Syarat dan Ketentuan Umum
 - a) Perorangan usia 17 tahun keatas atau sudah menikah
 - b) Kartu identitas diri (KTP)
 - c) NPWP (Nasabah yang tidak menyampaikan NPWP wajib mengisi surat pernyataan terlampir)
 - d) Mengisi dan menandatangani formulir pembukaan rekening secara lengkap dan benar.

s. BSI Tabungan Haji Muda Indonesia

Tabungan perencanaan haji dan umroh berlaku untuk seluruh usia berdasarkan prinsip suariah dengan akad Wadiah dan Mudharabah. Tabungan ini tidak dikenakan biaya administrasi bulanan dan dilengkapi fasilitas kartu ATM dan fasilitas E-Channel apabila telah terdaftar di Siskohat (mendapat porsi).

- 1) Keunggulan
 - a) Mendapatkan kartu haji dan umroh bagi nasabah yang telah mendaftar haji
 - b) Online dengan Siskohat
 - c) Pelunasan haji dapat dilakukan secara online
 - d) Fasilitas E banking (BSI Mobile dan BSI Net Banking)
- 2) Tarif dan Biaya
 - a) Bebas biaya bulanan
 - b) Bebas biaya penutupan rekening
- 3) Syarat dan Ketentuan Umum
 - a) Perorangan usia dibawah 17 tahun dan tidak memiliki kartu identitas diri (KTP)
 - b) Kartu identitas diri (KTP) orang tua/wali

- c) NPWP orang tua/wali (Nasabah yang tidak menyampaikan NPWP wajib mengisi surat pernyataan terlampir)
- d) Kartu keluarga (KK)/Akta Kelahiran yang mencantumkan NIK
- e) Mengisi dan menandatangani formulir pembukaan rekening anak dengan data dan nama anak secara lengkap dan benar.

2. Investasi

a. Bancassurance

Kerjasama antara perusahaan asuransi dengan Bank Syariah Indonesia untuk memasarkan produk asuransi.

- 1) Keunggulan
 - a) Memebrikan perlindungan asuransi jiwa dan kesehatan kepada nasabah
 - b) Harga yang terjangkau dan cara pembayaran yang sesuai dengan kebutuhan nasabah
 - c) Adanay fitur wakaf bagi nasabah
- 2) Tarif dan Biaya
 - a) Biaya mengikuti ketentuan dari masing-masing produk asuransi
- 3) Syarat dan Ketentuan Umum
 - a) Nasabah Bank Syariah Indonesia
 - b) Mengisi formulir aplikasi asuransi yang dibantu oleh financial advisor Perusahaan Asuransi yang berada di cabang.

b. BSI Deposito Valas

Produk investasi berjangka yang dikelola dengan akad Mudharabah yang ditunjukan bagi nasabah perorangan dan perusahaan dalam mata uang USD.

- 1) Keunggulan

- a) Nisbah bagi hasil yang kompetitif
 - b) Fasilitas ARO (Automatic Roll Over) yaitu perpanjangan otomatis jika deposito jatuh tempo belum dicairkan
 - c) Terdapat pilihan jangka waktu 1,3,6 dan 12 bulan.
- 2) Tarif dan Biaya
- a) Setoran awal : USD 1000,-
 - b) Biaya break deposito : USD 10,-
 - c) Biaya penggantian nilyet rusak : Rp 10.000,-
- 3) Syarat dan Ketentuan Umum
- a) Perorangan : KTP, NPWP, PASPOR, KITAS, KITAP
 - b) Non perorangan : Sesuai badan hukum
- 4) Cara Pengajuan
- a) Pembukaan rekening melalui T24 dan EXA (perorangan) di cabang
 - b) Pembukaan rekening melalui EXA (non perorangan) sedang dalam pengembangan.

c. BSI Reksa Dana Syariah

Produk yang merupakan wadah untuk dana yang akan diinvestasikan dan dikelola oleh Manajer Investasi dalam portofolio efek syariah.

- 1) Keunggulan
- a) Dikelola oleh Manajer Investasi yang professional
 - b) Diversikasi investasi
 - c) Informasi yang transparan
 - d) Likuiditas yang tinggi
 - e) Sesuai dengan prinsip syariah
- 2) Tarif dan Biaya
- a) Biaya Subscription, Biaya Redemption dan Biaya Switching mengikuti ketentuan masing-masing Produk Reksadana Syariah

- b) Biaya Subscription Reksadana Installment sebesar 0,5% dari nominal pembelian setiap bulan, kecuali untuk reksadana syariah pasar uang (0%).

3) Syarat dan Ketentuan Umum

- a) Nasabah Bank Syariah Indonesia
- b) Mengisi formulir aplikasi pembukaan rekening reksadana, formulir transaksi reksadana dan kuesioner profil risiko.

d. Cash Waqf Linked Sukuk Ritel (Sukuk Wakaf Ritel)

Produk investasi dana wakaf uang pada sukuk Negara yang diterbitkan oleh pemerintah untuk memfasilitasi Wakif dalam program pemberdayaan ekonomi umat dan kegiatan social kemasyarakatan.

1) Keunggulan

- a) Adanya instrument investasi yang aman dan bebas risiko bagi para pewakif dalam menyalurkan wakaf uang
- b) Dana wakaf kembali 100% pada saat jatuh tempo
- c) Membantu para pewakif untuk menyalurkan dana wakaf melalui program social kemasyarakatan.
- d) Murah dan terjangkau untuk berwakaf uang melalui CWLS Ritel/Sukuk Wakaf.

2) Tarif dan Biaya

- a) Biaya rekening surat berharga sebesar 0,025% pa. min Rp 5.000,-/bulan ditambah dengan PPN sebesar 10%
- b) Pajak kupon sesuai dengan ketentuan yang berlaku

3) Syarat dan Ketentuan Umum

- a) Nasabah Bank Syariah Indonesia
- b) Mengisi formulir aplikasi CWLS Ritel, Surat Pernyataan dan Akta Ikrar Wakaf.

e. Deposito Rupiah

Investasi berjangka yang dikelola dengan akad Mudhrabah yang ditujukan bagi nasabah perorangan dan perusahaan dalam mata uang rupiah. Tersedia dalam jangka waktu 1, 3, 6 dan 12 bulan.

- 1) Keunggulan
 - a) Nisbah bagi hasil yang kompetitif
 - b) Fasilitas ARO (Automatic Roll Over) yaitu perpanjangan otomatis jika deposito jatuh tempo belum dicairkan.
- 2) Tarif dan Biaya
 - a) Setoran awal mulai : Rp 2.000.000,-
 - b) Biaya break deposito : Rp 25.000,-
 - c) Biaya penggantian bilyet rusak : Rp 10.000,-
- 3) Syarat dan Ketentuan Umum
 - a) Perorangan : KTP, NPWP
 - b) Non Perorangan Sesuai badan hukum
- 4) Cara Pengajuan
 - a) Pembukaan rekening melalui T24 dan EXA (perorangan) di cabang.
 - b) Pembukaan rekening melalui EXA (non perorangan) sedang dalam pengembangan.

f. Referral Retail Brokerage

Layanan referral produk-produk investasi kepada nasabah potensial bekerjasama dengan perusahaan sekuritas.

- 1) Keunggulan
 - a) Memberikan alternative produk investasi yang sesuai dengan kebutuhan
 - b) Diversifikasi investasi nasabah untuk mencapai tujuan finansial nasabah.
- 2) Tarif dan Biaya
 - a) Biaya mengikuti ketentuan dari layanan referral ini (proses perijinan PAB ke OJK)
- 3) Syarat dan Ketentuan Umum

- a) Nasabah Bank Syariah Indonesia
- b) Mengisi formulir Layanan Referral

g. SBSN Ritel

SBSN Ritel ini terdiri dari Sukuk Negara Ritel dan Sukuk Tabungan. Sukuk Negara Ritel yaitu sukuk Negara yang dijual kepada individu atau perorangan WNI melalui Agen Penjual di Pasar Perdana dalam negeri. Sukuk Tabungan adalah produk investasi syariah yang ditawarkan oleh Pemerintah kepada individu WNI, sebagai tabungan investasi yang aman, mudah, terjangkau dan menguntungkan.

1) Keunggulan

- a) Cara pembelian yang mudah karena secara online
- b) Minimum pembelian yang terjangkau (min Rp 1juta)
- c) Aman karena dijamin oleh UU SBSN

2) Tarif dan Biaya

- a) Biaya rekening Surat Berharga sebesar 0,25% pa. minimum Rp 5.000,-/bulan ditambah dengan PPN sebesar 10%
- b) Pajak kupon sesuai dengan ketentuan yang berlaku
- c) Biaya transaksi dipasar sekunder sebesar Rp 25.000,-/transaksi.

3) Syarat dan Ketentuan Umum

- a) Nasabah Bank Syariah Indonesia
- b) Memiliki Net Banking Bank Syariah Indonesia

3. Bisnis

a. Bank Guarantee Under Counter Guarantee

Instrument penjaminan perbankan yang diterbitkan atas dasar permintaan dan kontrak jaminan (Counter Guarantee) yang diterima baik dari bank atau non bank.

1) Keunggulan

- a) Berprinsip syariah
- b) Dapat menunjang bisnis

- c) Pricing yang kompetitif

b. BSI Bank Garansi

Bank Garansi yang dikhususkan kepada vendor/kontraktor dari PT. PLN (PLN) dalam pengadaan barang dan jasa di lingkungan PLN.

- 1) Keunggulan
 - a) Proses yang cepat dan mudah
 - b) Price yang kompetitif
 - c) Pembiayaan mulai Rp 200juta s.d Rp 25 miliar
 - d) Jangka waktu selama masa kontrak kerja, selama-lamanya 24 bulan
- 2) Tarif dan Biaya
 - a) Biaya dan price dikeluarkan oleh PTG KP
- 3) Syarat dan Ketentuan Umum
 - a) Salinan Legalitas Usaha yang masih berlaku (Akte pendirian/perubahan berikut pengesahannya, SIUP, TDP, SKDP, NPWP)
 - b) Copy KTP dan NPWP Pengurus
 - c) Usaha telah berjalan min 3 tahun
 - d) Laporan keuangan tidak sedang kondisi rugi
 - e) Copy dokumen agunan yang sah
- 4) Cara Pengajuan
 - a) Pengajuan melalui kantor cabang terdekat

c. BSI Cash Management

Saluran distribusi elektronik berupa layanan internet banking bagi nasabah perusahaan atau institusi untuk melakukan aktifitas terhadap rekeningnya di Bank dalam rangka pengelolaan keuangan dan monitoring arus kas dengan aman, cepat dan mudah.

- 1) Keunggulan
 - a) Mudah dan sederhana, karena dioperasikan oleh nasabah (user friendly)

- b) Akurat, melalui VA yang mempermudah nasabah dalam merekonsiliasi dana sehingga lebih cepat dan akurat
 - c) Aman karena menggunakan softtoken dalam bertransaksi dan approval berjenjang sesuai kebutuhan nasabah.
- 2) Tarif dan Biaya
 - a) Online : Rp 6.500,-
 - b) SKN : Rp 3.500,-
 - c) RTGS : Rp 30.000,-
 - 3) Syarat dan Ketentuan
 - a) Nasabah menandatangani formulir CMS
 - 4) Cara Pengajuan
 - a) Pengajuan CMS melalui cabang terdekat

d. BSI Deposito Ekspor SDA

- 1) Keunggulan
 - a) Menerima pembukaan deposito dengan sumber dana DHE SDA berasal dari Bank lain
 - b) Memberikan fasilitas Deposito DHE SDA sesuai insentif pajak yang diatur dalam ketentuan pemerintah
 - c) Memberikan fasilitas pembukaan Deposito DHE SDA untuk nasabah segmentasi khusus tanpa pembukaan rekening Giro.
- 2) Tarif dan Biaya
 - a) Min saldo Rp 7,5 juta ; tiering insentif pajak bagi hasil deposito
- 3) Syarat dan Ketentuan Umum
 - a) Dokumen yang menunjukkan dana dari ekspor SDA, yaitu : Daftar Jenis Barang ekspor SDA, Surat Pernyataan Terkait Eksor SDA, Surat Pernyataan Nasabah Legalisasi Bank (Contoh Surat Pernyataan terkait Netting Penerimaan Devisa Hasil Ekspor (DHE))
- 4) Cara Pengajuan

- a) Pembukaan rekening via cabang

e. BSI Giro Ekspor SDA

- 1) Keunggulan
 - a) Pelaporan RTE
 - b) Comply to regulator
 - c) Bagi hasil kompetitif
- 2) Tarif dan Biaya
 - a) Sesuai biaya giro nasabah perorangan dan non perorangan
- 3) Syarat dan Ketentuan Umum
 - a) Dokumen yang menunjukkan dana dari ekspor SDA, yaitu :
Daftar Jenis Barang ekspor SDA, Surat Pernyataan Terkait Eksor SDA, Surat Pernyataan Nasabah Legalisasi Bank (Contoh Surat Pernyataan terkait Netting Penerimaan Devisa Hasil Ekspor (DHE))
- 4) Cara Pengajuan
 - a) Pembukaan rekening via cabang

f. BSI Giro Optima

- 1) Keunggulan
 - a) Nasabah tetap dapat menempatkan dananya di Giro untuk transaksi perusahaan
 - b) Terhubung dengan Cash Management
- 2) Tarif dan Biaya
 - a) Administrasi bulanan : Rp 25 rb (perusahaan)
 - b) Buku cek : Rp 100 rb (per buku)
 - c) Salinan rekening Koran : Rp 3.500
- 3) Syarat dan Ketentuan Umum
 - a) Mengisi aplikasi pembukaan sesuai RAC dan Tiering
- 4) Cara Pengajuan
 - a) Pembukaan rekening melalui T24 dan EXA

g. BSI Giro Pemerintah

- 1) Keunggulan

- a) Bagi hasil setara saving account sesuai saldo rata-rata
- b) Mendapat account statement setiap bulan
- c) Dapat digunakan sebagai agunan
- 2) Tarif dan Biaya
 - a) Biaya sesuai biaya giro nasabah non perorangan ; Nisbah tiering sesuai saldo rata-rata
- 3) Syarat dan Ketentuan Umum
 - a) Sesuai pembukaan giro perusahaan
- 4) Cara Pengajuan
 - a) Pembukaan rekening via cabang.

h. BSI Pembiayaan Investasi

Fasilitas pembiayaan jangka menengah dan jangka panjang untuk pengadaan barang-barang modal (perluasan, pendirian proyek baru maupun refinancing).

- 1) Keunggulan
 - a) Jangka waktu sesuai dengan kebutuhan nasabah
 - b) Dapat menggunakan valuta IDR dan USD
 - c) Pencairan atas dasar prestasi
- 2) Tarif dan Biaya
 - a) Sesuai ketentuan yang berlaku
- 3) Syarat dan Ketentuan Umum
 - a) Menyerahkan dokumen legalitas usaha
 - b) Menyerahkan laporan keuangan
 - c) Menyerahkan copy rekening Bank 6 bulan terakhir
 - d) Menyerahkan data objek pembiayaan
- 4) Cara Pengajuan
 - a) Pengajuan via Business Unit

i. Giro Vostro

Layanan pembukaan rekening giro dalam berbagai mata uang atas nama lembaga keuangan (financial institutions) Bank dan

bukan Bank , koresponden domestic maupun internasional pada BSI.

- 1) Keunggulan
 - a) Mempermudah transaksi payment

j. Jasa Penagihan Transaksi Trade Finance Antar Bank

Jasa penagihan piutang atau tagihan jangka pendek under LC/SKBDN yang dimiliki oleh Nominated Bank kepada BSI yang kemudian menagih piutang tersebut kepada pihak yang berutang (Issuing Bank) sesuai prinsip Syariah. BSI dapat memberikan dana talangan kepada Nominated Bank berdasarkan berita akseptasi daei Issuing Bank ke Nominated Bank.

- 1) Keunggulan
 - a) Sebagai sumber Funding Short Term
 - b) Pricing Kompetitif
 - c) Trade Underlying
 - d) Yield Enhancement

k. Pembiayaan yang Diterima (PYD)

Pinjaman atau pembiayaan yang diterima Bank Syariah Indonesia dari bank atau pihak ketiga bukan bank yang dapat berasal dari dalam negeri (domestic) atau dari luar negeri dalam bentuk rupiah atau valuta asing. Bank Syariah Indonesia memberikan bagi hasil kepada pihak ketiga yang merujuk pada underlying asset PYD yang disepakati.

- 1) Keunggulan
 - a) Sebagai sumber Funding Short Term
 - b) Pricing Kompetitif
 - c) Trade Underlying
 - d) Yield Enhancement

4. Emas

a. BSI Cicil Emas

- 1) Keunggulan

- a) Angsuran tetap dan ringan (kenaikan harga tidak mempengaruhi cicilan)
 - b) Emas aman tersimpan di Bank dan di asuransikan
 - c) Investasi yang menguntungkan karena tarifnya yang murah
 - d) Pembiayaan s.d 150 juta
- 2) Tarif dan Biaya
- a) Biaya administrasi 0 s.d 1%
 - b) Margin 11% - 14% eff
 - c) Price/margin disesuaikan dengan target segment
- 3) Syarat dan Ketentuan Umum
- a) WNI dan cakap hukum
 - b) KTP dan NPWP (khusus pembiayaan diatas 50juta)
 - c) Jangka waktu 1-5 tahun
 - d) Menyediakan uang muka (DP) 20% dari pembelian emas
 - e) Maksimal pembiayaan 150 juta
- 4) Cara Pengajuan
- a) Pembukaan rekening melalui T24 di cabang
 - b) Pencairang pembiayaan pada system T24 di cabang

b. BSI Gadai Emas

Produk pembiayaan atas dasar jaminan berupa emas sebagai salah satu alternative memperoleh uang tunai dengan cepat.

- 1) Keunggulan
- a) Taksiran tinggi
 - b) Biaya sewa penyimpanan ringan
 - c) Layanan mudah dan cepat
 - d) Perpanjangan otomatis
 - e) Penyimpanan emas aman dan dijamin asuransi
 - f) Layanan difasilitasi secara online dan offline
 - g) Jaringan luas tersebar di seluruh kota/kabupaten di Indonesia
 - h) Melayani take over dari institusi gadai lain
- 2) Tarif dan Biaya

- a) Biaya administrasi
 - 500 ribu s.d < 20 juta : Rp 25.000
 - 20 juta s.d < 100 juta : Rp 80.000
 - ≥100 juta : Rp 125.000
- b) Ujroh
 - 500 ribu s.d < 20 juta : eq. 1,80% terhadap pembiayaan
 - 20 juta s.d < 100 juta : eq. 1,50% terhadap pembiayaan
 - ≥100 juta : eq. 1,10% terhadap pembiayaan
- 3) Syarat dan Ketentuan Umum
 - a) Membawa fisik emas
 - b) KTP
 - c) NPWP untuk pembiayaan diatas 50 juta
 - d) Mengisi formulir permohonan Gadai Emas

5. Prioritas

a. BSI Prioritas

Layanan eksklusif dengan fasilitas istimewa dari Bank Syariah Indonesia kepada nasabah perorangan terpilih.

- 1) Keunggulan
 - a) Relationship Manager untuk membantu dalam pengelolaan kebutuhan perbankan dan memberikan solusi yang tepat untuk perencanaan keuangan secara menyeluruh.
 - b) Konter Layanan Prioritas
 - c) Consolidated Statement : berisi seluruh portofolio dana dan pembiayaan yang akan dikirimkan setia bulan.
 - d) Starter Pack : Paket eksklusif yang diberikan sebagai persembahan awal menjadi bagian keluarga besar Bank Syariah Indonesia Prioritas.
 - e) Hadiah Milad
 - f) Konsultasi Zakat dan Waris: Fasilitas konsultasi perhitungan zakat dan waris dengan professional dibidangnya.
 - g) Airport Executive Lounge

- h) Safe Deposite Box (diutamakan dan mendapatkan free charge 1 tahun SDB ukuran sedang)
 - i) Acara Eksklusif
 - j) Konsultasi Pendidikan Luar Negeri
- 2) Syarat dan Ketentuan Umum
- a) Nasabah Individual
 - b) Memiliki saldo akumulatif minimal Rp 500 juta
 - c) Mengisi aplikasi nasabah prioritas dan menyetujui syarat dan ketentuan layanan prioritas

b. BSI Private

Layanan eksklusif dengan fasilitas istimewa dari Bank Syariah Indonesia yang dibuat untuk nasabah perorangan yang memiliki saldo akumulatif minimal sebesar Rp 5 miliar.

- 1) Keunggulan
- a) Relationship Manager untuk membantu dalam pengelolaan kebutuhan perbankan dan memberikan solusi yang tepat untuk perencanaan keuangan secara menyeluruh.
 - b) Konter Layanan Prioritas
 - c) Consolidated Statement : berisi seluruh portofolio dana dan pembiayaan yang akan dikirimkan setia bulan.
 - d) Starter Pack : Paket eksklusif yang diberikan sebagai persembahan awal menjadi bagian keluarga besar Bank Syariah Indonesia Prioritas.
 - e) Hadiah Milad
 - f) Konsultasi Zakat dan Waris : Fasilitas konsultasi perhitungan zakat dan waris dengan professional dibidangnya.
 - g) Airport Executive Lounge
 - h) Safe Deposite Box (diutamakan dan mendapatkan free charge 1 tahun SDB ukuran sedang)
 - i) Acara Eksklusif

- j) Konsultasi Pendidikan Luar Negeri
 - k) Medical Check Up Tahunan untuk nasabah dan 1 anggota keluarga
 - l) Airport Transfer : Fasilitas antar jemput dari bandara dengan mobil eksklusif
 - m) Kartu ATM Prioritas Tambahan untuk 1 anggota keluarga.
- 2) Syarat dan Ketentuan Umum
- a) Nasabah Individual
 - b) Memiliki saldo akumulatif minimal Rp 5 Miliar
 - c) Mengisi aplikasi nasabah prioritas dan menyetujui syarat dan ketentuan layanan prioritas

c. Safe Deposit Box (SDB)

Wadah harta atau surat berharga yang ditempatkan pada suatu ruangan khazanah yang dirancang secara khusus dari bahan baja yang kokoh, tahan bongkar dan tahan api untuk menjaga keamanan barang yang disimpan dan kenyamanan penggunanya.

- 1) Keunggulan
 - a) Tersebar dibanyak titik di Indonesia
 - b) Pengamanan 24 jam dan ruangan didesain khusus tahan api
 - c) Tariff sewa yang sangat kompetitif
- 2) Tarif dan Biaya
 - a) Ukuran kecil : Rp 500.000/tahun
 - b) Ukuran sedang : Rp 600.000/tahun
 - c) Ukuran besar : Rp 800.000/tahun
 - d) Uang jaminan kunci : Rp 750.000
- 3) Syarat dan Ketentuan Umum
 - a) Nasabah Bank Syariah Indonesia
 - b) Mengisi aplikasi dan perjanjian sewa SDB

6. Transaksi

a. BSI Giro Rupiah

Titipan dana dari pihak ketiga yang dikelola dengan pilihan akad Wadiah Yad dhamanah atau Mudharabah Muthlaqah yang penarikannya dapat dilakukan setiap saat dengan menggunakan Debit, Cek, Bilyet Giro, Sarana Perintah pembayaran lainnya atau dengan pemindah bukuan untuk menunjang bisnis usaha perorangan maupun non perorangan dalam mata uang rupiah.

- 1) Keunggulan
 - a) Kemudahan transaksi menggunakan Cek/BG
 - b) Mendapat bonus bulanan sesuai kebijakan Bank
 - c) Mendapat account statement setiap bulan
 - d) Mendapat fasilitas BSI Debit
- 2) Tarif dan Biaya
 - a) Setoran awal : Rp 1 juta (perorangan) dan Rp 10 juta (non perorangan)
 - b) Saldo min : Rp 1 juta (perorangan) dan Rp 10 juta (non perorangan)
 - c) Biaya penutupan rekening : pelanggaran Rp 50rb, non pelanggaran Rp 20rb
 - d) Biaya administrasi : Rp 15rb
- 3) Syarat dan Ketentuan Umum
 - a) Perorangan : KTP, NPWP
 - b) Non Perorangan : sesuai badan hukum
- 4) Cara Pengajuan
 - a) Pembukaan rekening melalui T24 dan EXA (perorangan) di cabang
 - b) Pembukaan rekening melalui EXA (non perorangan) sedang dalam pengembangan.

b. BSI Giro Valas

Titipan dana dari pihak ketiga yang dikelola dengan pilihan akad Wadiah Yad dhamanah yang penarikannya dapat dilakukan setiap saat dengan menggunakan Debit, Cek, Bilyet Giro, Sarana

Perintah pembayaran lainnya atau dengan pemindah bukuan untuk menunjang bisnis usaha perorangan maupun non perorangan dalam mata uang valas.

1) Keunggulan

- a) Kemudahan dalam transaksi valas
- b) Mendapatkan bonus bulanan sesuai kebijakan Bank
- c) Mendapatkan account statement setiap bulan

2) Tarif dan Biaya

a) Setoran awal :

EUR 200
SAR 1.000
SGD 200
USD 1.000

b) Saldo min :

EUR 200
SAR 0 (BPKH dan Kemenag Pusat), SAR 1.000 (Travel HU)
SGD 200
USD 1.000

c) Biaya Penutupan rekening :

EUR 5
SAR 0
SGD 5
USD 10

d) Biaya administrasi :

EUR 2
SAR 0
SGD 2
USD 5

3) Syarat dan Ketentuan Umum

- a) Perorangan : KTP, NPWP
- b) Non Perorangan : Sesuai badan hukum

4) Cara Pengajuan

- a) Pembukaan rekening melalui T24 dan EXA (perorangan) di cabang
- b) Pembukaan rekening melalui EXA (non perorangan) sedang dalam pengembangan.

PERUSAHAAN :

1. Cash Management

a. CMS

Solusi digital pengelolaan keuangan perusahaan secara aman dan mudah dengan penggunaan aplikasi yang diakses melalui web portal ataupun integrasi API, untuk mendapatkan informasi rekening dan melakukan seluruh jenis transaksi keuangan perusahaan. CSM mendukung dalam memaksimalkan pengelolaan likuiditas perusahaan dengan menyediakan layanan account sweeping yang dapat digunakan sesuai dengan kebutuhan perusahaan. Setra CMS juga memberikan kemudahan dengan penggunaan Short Message Service (SMS) Token bagi approver untuk melakukan otorisasi transaksi.

1) Keunggulan

- a) Mudah. Sederhana dan mudah dioperasikan oleh nasabah (user friendly).
- b) Akurat. Mempermudah nasabah dalam merekonsiliasi dana sehingga lebih cepat dan akurat.
- c) Aman. Menggunakan soft token dalam bertransaksi dan approval berjenjang sesuai kebutuhan nasabah.

2) Syarat dan Ketentuan Umum

- a) Nasabah menandatangani Formulir CMS

b. OPBS (SO/DO) Pertamina

Layanan pembayaran dan penerimaan atas produk Pertamina yaitu untuk memudahkan mitra/pelanggan Pertamina dalam

melakukan pemesanan dan atau pembayaran produk Pertamina melalui BSI Cash Management System dan Cabang BSI.

- 1) Keunggulan
 - a) Layanan transaksi pembayaran yang mudah dan aman.

2. Tresuri

a. Transaksi Sukuk

Melayani kebutuhan transaksi surat berharga syariah (sukuk) : Sukuk Negara dan Sukuk Korporat.

- 1) Keuntungan Produk
 - a) Menjadi alternative produk investasi yang terjamin dan menguntungkan
 - b) Dapat dijual sewaktu-waktu sesuai kebutuhan nasabah.
 - c) Sukuk Negara diterbitkan oleh pemerintah melalui Kementerian Keuangan, sehingga pokok dan imbalan akan dijamin.
- 2) Syarat dan Ketentuan
 - a) Melengkapi dan menandatangani dokumen yang dibutuhkan
 - b) Untuk transaksi pembelian sukuk, dana sudah tersedia di rekening nasabah

b. Deposito on Call (DOC)

Produk simpanan dengan jumlah tertentu dengan jangka waktu minimal 1 (satu) hari sampai dengan 28 (dua puluh delapan) hari kalender, dengan tingkat imbal hasil yang mengacu kepada penempatan harian di Bank Indonesia. Akad yang digunakan Mudharabah Mutlaqah.

- 1) Keunggulan
 - a) Investasi jangka pendek
 - b) Return yang lebih menarik
- 2) Syarat dan Ketentuan
 - a) Nasabah non-perorangan Bank Syariah Indonesia

- b) Pembukaan DOC akan dilakukan setelah dana tersedia di rekening nasabah
- c) Minimal nominal penempatan Rp 2 Milyar
- d) Tidak ada perpanjangan otomatis (ARO)

c. BSI Lindung Nilai Syariah

Layanan transaksi penjualan/pembelian valuta asing yang dilakukan dalam rangka memitigasi risiko perubahan nilai tukar atas mata uang tertentu di masa yang akan datang. Akad yang digunakan Aqd' al-Tahaww al-basith dan Al Sharf.

- 1) Keuntungan Produk
 - a) Nasabah dapat mengatur cashflow perusahaan dengan adanya kepastian nilai uang atau kewajiban di masa datang.
- 2) Syarat dan Ketentuan
 - a) Nasabah Bank Syariah Indonesia
 - b) Nasabah menyerahkan Marginal Deposit dan/atau memiliki Forex Line.
 - c) Memiliki underlying transaksi sebagaimana ketentuan BI yang berlaku

d. Transaksi Valuta Asing-Devisa Umum/Telegraphic Transfer

Layanan transaksi pembelian/penjualan valuta asing sesuai dengan kebutuhan nasabah dengan tenor waktu tertentu. Transaksi Today untuk penyerahan pada hari yang sama, transaksi Tomorrow (Tom) untuk penyerahan setelah satu hari kerja dan transaksi Spot untuk penyerahan setelah dua hari kerja. Mata uang yang ditransaksikan adalah USD, SAR, EUR, SGD, JPY, AUD, HKD, CHF, CAD, CNY dan GBP.

- 1) Keunggulan
 - a) Fasilitas direct dealing
 - b) Kurs kompetitif
 - c) Dilayani diseluruh outlet BSI diseluruh Indonesia
- 2) Syarat dan Ketentuan

- a) Transaksi Tom dan Spot hanya dapat dilakukan oleh nasabah yang memiliki Marginal Deposit atau memiliki Forex Line yang diberikan oleh Bank Syariah Indonesia
- b) Tunduk pada Peraturan Bank Indonesia dan Otoritas Jasa Keuangan yang berlaku.

e. Transaksi Valuta Asing-Uang Kertas Asing (Banknotes)

Layanan transaksi uang kertas asing (banknotes) baik untuk penarikan dan setoran maupun jual beli terhadap rupiah, dengan akad Al Sharf.

- 1) Keuntungan Produk
 - a) Kurs atau nilai tukar yang kompetitif
 - b) Transaksi minimal ekuivalen USD 10.000 dapat diberikan spesial kurs
- 2) Tarif dan Biaya
 - a) Penarikan lebih dari USD 5.000/bulan dikenakan biaya sebesar 0.5% atas kelebihan nominal penarikan.
- 3) Syarat dan Ketentuan
 - a) Edisi banknotes masih berlaku di Negara Penerbit
 - b) Banknotes asli, mulus (untuk setoran) dengan kondisi utuh, tidak sobek atau hilang sebagian.
 - c) Tunduk pada Peraturan Bank Indonesia dan Otoritas Jasa Keuangan yang berlaku.

3. Trade Finance & Services

a. Pembiayaan Investasi

Fasilitas pembiayaan jangka menengah dan jangka panjang untuk pengadaan barang - barang modal (perluasan, pendirian proyek baru maupun refinancing.

- 1) Keunggulan
 - a) Proses pembiayaan cepat dan mudah serta ditangani oleh Relationship Manager yang berkompeten dibidangnya
 - b) Margin / imbal hasil yang bersaing dan menarik

- c) Jangka waktu pembiayaan sesuai kebutuhan Anda
- 2) Kelebihan Produk
 - a) Jangka waktu sesuai dengan kebutuhan Nasabah.
 - b) Dapat menggunakan valuta IDR dan USD.
 - c) Pencairan atas dasar prestasi
- 3) Syarat dan Ketentuan
 - a) Menyerahkan dokumen legalitas usaha
 - b) Menyerahkan laporan keuangan
 - c) Menyerahkan copy rekening bank 6 bulan terakhir
 - d) Menyerahkan data objek pembiayaan
- 4) Tarif dan Biaya
 - a) Sesuai ketentuan yang berlaku

b. Penyelesaian Wesel Ekspor

Fasilitas yang diberikan Bank Syariah Indonesia Tbk. kepada Nasabah (Eksportir) dalam rangka membantu pengurusan dokumen, penagihan piutang, serta membantu pemenuhan modal kerja Nasabah. Termasuk Penyelesaian Wesel Ekspor Single Bank, Documentary, Non Documentary, dan Open Account baik dilakukan secara Collection (Services) maupun Negosiasi / Diskonto (Financing).

- 1) Keunggulan
 - a) Fee kompetitif
 - b) Certified Servicing Documentary
 - c) Jaringan bank koresponden luas
- 2) Keunggulan Produk
 - a) Dokumen diperiksa oleh petugas yang ahli dan bersertifikasi.
 - b) Menjadi wakil nasabah (Eksportir/Penjual) dalam melakukan penagihan (collection) kepada Bank Penerbit LC/SKBDN (issuing bank) (Documentary) atau Importir/Pembeli (Non Documentary).

- c) Membantu mengelola Commercial dan Cross-border Risk dan Risiko Negara (Country Risk) ketika Nasabah tidak terlalu mengenal Importir.
- 3) Syarat dan Ketentuan
 - a) Memiliki rekening di Bank Syariah Indonesia
 - b) Menyerahkan original dokumen ekspor.
 - c) Menyerahkan aplikasi wesel ekspor.
- 4) Tarif dan Biaya
 - a) Biaya, Fee ; sesuai jenis transaksi ekspor.

c. LC Issuance/SKDBN

Fasilitas yang diberikan Bank Syariah Indonesia Tbk. berupa jaminan pembayaran dari Bank yang diberikan kepada pihak penerima jaminan (Beneficiary) apabila pihak yang dijamin (Applicant) tidak dapat memenuhi kewajiban atau cidera janji (Wanprestasi),

- 1) Keunggulan
 - a) Single Price
 - b) Advisory Issuance
 - c) Jaringan bank koresponden luas
- 2) Kelebihan Produk
 - a) Price kompetitif
 - b) Pilihan jangka waktu penyelesaian yang fleksibel
 - c) Diterima oleh seluruh Beneficiary/Seller
- 3) Syarat dan Ketentuan
 - a) Memiliki API.
 - b) Memiliki Rekening BSI.
 - c) Memiliki Fasilitas Impor / menyerahkan agunan tunai ke BSI.
- 4) Tarif dan Biaya
 - a) Tarif & fee sesuai jenis transaksi.

d. Buyer Financing

Fasilitas yang diberikan Bank Syariah Indonesia Tbk. berupa jaminan pembayaran dari Bank yang diberikan kepada pihak penerima jaminan (Beneficiary) apabila pihak yang dijamin (Applicant) tidak dapat memenuhi kewajiban atau cidera janji (Wanprestasi).

1) Keunggulan

- a) Fleksibilitas pembayaran biaya
- b) Tidak memerlukan Agunan
- c) Fleksibilitas payment sesuai trade cycle.

2) Kelebihan Produk

- a) Meningkatkan kinerja Seller/distributor dalam penyediaan barang dan/atau jasa bagi Buyer.
- b) Fleksibilitas payment sesuai trade cycle.
- c) Peningkatan volume usaha.
- d) Peningkatan cash flow dan collection rate.
- e) Peningkatan Kredibilitas Buyer maupun Supplier

3) Syarat dan Ketentuan

- a) Menyerahkan aplikasi permohonan dan/atau akad fasilitas.
- b) Underlying Transaction/Invoice.
- c) Surat pernyataan dan persetujuan pengalihan piutang
- d) Tercantum dalam list approved seller

4) Tarif dan Biaya

- a) Administrasi Rp 150.000,-
- b) Fee tiering sesuai Nilai dan jangka waktu

e. Distributor Financing

Fasilitas yang diberikan Bank Syariah Indonesia Tbk. berupa jaminan pembayaran dari Bank yang diberikan kepada pihak penerima jaminan (Beneficiary) apabila pihak yang dijamin (Applicant) tidak dapat memenuhi kewajiban atau cidera janji (Wanprestasi).

1) Keunggulan

- a) Kepastian bayar saat jatuh tempo tagihan
 - b) Agunan ringan
 - c) Fleksibilitas payment sesuai trade cycle.
 - d) Price Kompetitif
- 2) Kelebihan Produk
- a) Meningkatkan kinerja Distributor/Seller dalam penyediaan barang dan/atau jasa bagi Buyer.
 - b) Fleksibilitas payment sesuai trade cycle.
 - c) Peningkatan volume usaha.
 - d) Peningkatan cash flow dan collection rate.
 - e) Peningkatan Kredibilitas Buyer maupun Supplier
- 3) Syarat dan Ketentuan
- a) Menyerahkan aplikasi permohonan dan/atau akad fasilitas.
 - b) Underlying Transaction/Invoice.
 - c) Tercantum dalam list distributor yang diserahkan Principal.
- 4) Tarif dan Biaya
- a) Administrasi Rp 150.000,-
 - b) Fee tiering sesuai nilai dan jangka waktu

f. Supplier Financing

Fasilitas yang diberikan Bank Syariah Indonesia Tbk. dimana pihak yang berpiutang (Supplier) mewakilkan kepada Bank untuk melakukan penagihan piutang. Bank kemudian melakukan penagihan piutang kepada pihak yang berutang (Buyer), atau pihak lain yang ditunjuk oleh pihak yang berutang.

- 1) Keunggulan
 - a) Tidak tercatat dalam BMPK/BMPD Buyer
 - b) Tidak memerlukan Agunan
 - c) Fleksibilitas payment sesuai trade cycle.
- 2) Kelebihan Produk
 - a) Meningkatkan kinerja Seller/distributor dalam penyediaan barang dan/atau jasa bagi Buyer.

- b) Fleksibilitas payment sesuai trade cycle.
 - c) Peningkatan volume usaha.
 - d) Peningkatan cash flow dan collection rate.
 - e) Peningkatan Kredibilitas Buyer maupun Supplier
- 3) Syarat dan Ketentuan
- a) Menyerahkan aplikasi permohonan dan akad fasilitas.
 - b) Underlying Transaction/Invoice.
 - c) Tercantum dalam Eligible Supplier List
- 4) Tarif dan Biaya
- a) Administrasi Rp 150.000,-
 - b) Fee tiering sesuai nilai dan jangka waktu

g. Bank Garansi

Fasilitas yang diberikan Bank Syariah Indonesia Tbk. berupa jaminan pembayaran dari Bank yang diberikan kepada pihak penerima jaminan (Beneficiary) apabila pihak yang dijamin (Applicant) tidak dapat memenuhi kewajiban atau cidera janji (Wanprestasi).

- 1) Keunggulan
- a) SLA Same day
 - b) Biaya kompetitif
 - c) Diterima oleh seluruh Beneficiary/Pemilik Proyek
- 2) Kelebihan Produk
- a) SLA Same day
 - b) Biaya kompetitif
 - c) Diterima oleh seluruh Beneficiary/Pemilik Proyek
 - d) Produk beragam mulai dari tender, sanggah, uang muka, performance, pemeliharaan, payment, umrah/haji, IATA.
 - e) Verifikasi dapat dilakukan online
- 3) Syarat dan Ketentuan
- a) Telah menyerahkan Cover / agunan.

- b) Mengisi dan menandatangani aplikasi dan akad penerbitan Bank Garansi.
 - c) Menyetor biaya.
 - d) Menyerahkan underlying penerbitan Bank Garansi.
- 4) Tarif dan Biaya
- 1) Biaya administrasi & biaya komisi/fee tiering sesuai nilai dan jangka waktu Bank Garansi.

4. Simpanan

a. Giro SBSN

Simpanan non saving account yang dikelola dengan akad mudharabah diperuntukkan kepada institusi yang memerlukan imbal hasil maksimal

- 1) Keunggulan
 - a) Fleksibilitas Nisbah
 - b) Biaya Nihil
 - c) Benefit lain sesuai perjanjian
- 2) Kelebihan Produk
 - a) Bagi Hasil setara saving account sesuai saldo rata2;
 - b) Mendapat account statement setiap bulan;
 - c) Dapat digunakan sbg agunan
- 3) Syarat dan Ketentuan
 - a) Sesuai pembukaan rekening giro perusahaan
- 4) Tarif dan Biaya
 - a) Biaya sesuai biaya giro nasabah non perorangan; Nisbah tiering sesuai saldo rata2

b. Deposito DHE SDA

Simpanan Saving Account yang bersumber dari dana DHE SDA milik Nasabah di Bank atau bank lain.

- 1) Keunggulan
 - a) Sumber dana DHE
 - b) Insentif pajak deposito s.d 0%

- c) Tanpa perlu membuka rekening giro
- 2) Kelebihan Produk
 - a) Menerima pembukaan deposito dengan sumber dana DHE SDA berasal dari Bank Lain
 - b) Memberikan fasilitas Deposito DHE SDA sesuai insentif pajak yang diatur dalam ketentuan pemerintah
 - c) Memberikan fasilitas pembukaan Deposito DHE SDA untuk Nasabah Segmentasi Khusus tanpa pembukaan Rekening Giro
- 3) Syarat dan Ketentuan

Sesuai pembukaan rekening deposito dengan tambahan dokumen berupa dokumen yang menunjukkan dana dari ekspor SDA , yaitu;

 - a) Daftar Jenis Barang Ekspor SDA
 - b) Surat Pernyataan Terkait Ekspor SDA
 - c) Surat Pernyataan Nasabah Legalisasi Bank (Contoh Surat Pernyataan Terkait Netting Penerimaan Devisa Hasil Ekspor (DHE)) *untuk Nasabah Segmentasi Khusus
- 4) Tarif dan Biaya
 - a) Min Saldo Rp 7.500.000,-; tiering insentif pajak bagi hasil deposito

c. Giro DHE SDA

Simpanan non saving account yang dikelola dengan akad mudharabah dan wadiah diperuntukkan kepada Eksportir dalam rangka kegiatan perdagangan Ekspor DHE SDA

- 1) Keunggulan
 - a) Produk Giro DHE SDA sesuai ketentuan Bank Indonesia yang dapat memudahkan eksportir dalam melakukan pelaporan dana DHE SDA melalui Bank
- 2) Kelebihan Produk
 - a) Pelaporan RTE

- b) Comply to regulator
- c) Bagi hasil kompetitif
- 3) Syarat dan Ketentuan
 - Sesuai pembukaan rekening giro dengan tambahan dokumen berupa dokumen yang menunjukkan ekspor SDA , yaitu;
 - a) Pemberitahuan Pabean Ekspor (PPE)
 - b) Surat Izin Ekspor
 - c) Kontrak Penjualan Ekspor
 - d) Surat pernyataan terkait ekspor SDA
- 4) Tarif dan Biaya
 - a) Sesuai biaya giro nasabah perorangan dan non perorangan

d. Giro Optima

Rekening Giro mudharabah dengan imbal hasil special berdasarkan tiering.

- 1) Keunggulan
 - a) Imbal hasil optimal
 - b) Terhubung dengan cash management
- 2) Kelebihan Produk
 - a) Nasabah tetap dapat menempatkan dananya di Giro untuk transaksi perusahaan namun mendapatkan imbal hasil yang optimal
- 3) Syarat dan Ketentuan
 - a) Mengisi aplikasi pembukaan, sesuai RAC dan Tiering
- 4) Tarif dan Biaya
 - a) Administrasi bulanan Rp 25.000,- (perusahaan).
 - b) Buku Cek Rp 100.000,- (per buku)
 - c) Salinan rek koran Rp. 3.500,-

G. Keunggulan Bank Syariah Indonesia

- 1. Tabungan Easy Wadiah

Tabungan dengan akad wadiah atau titipan dalam mata uang Rupiah yang penarikannya dan setorannya dapat dilakukan setiap saat selama jam operasional kas di kantor bank atau melalui ATM.

2. Tabungan Easy Mudharabah

Tabungan dengan akad mudharabah yaitu akad investasi serta mendapatkan bagi hasil dalam mata uang Rupiah yang penarikannya dan setorannya dapat dilakukan setiap saat selama jam operasional kas di kantor bank atau melalui ATM.

3. Cicil Emas

Produk pembiayaan emas dengan cara dicicil menggunakan akad murabahah dan pengikatan agunannya menggunakan akad rahn (gadai).

4. Gadai Emas

Produk pembiayaan atas dasar jaminan berupa emas sebagai salah satu alternative memperoleh uang tunai dengan cepat.

5. BSI Griya Simuda

Pembiayaan kepemilikan rumah bagi nasabah usia muda dengan plafond pembiayaan lebih tinggi dan angsuran yang ringan.

6. BSI Tabungan Haji Indonesia

Tabungan untuk perencanaan Haji atau Umroh, dimana menggunakan akad Wadiah dan Mudharabah serta tidak dikenakan biaya administrasi bulanan.

7. BSI Tabungan Haji Muda Indonesia

Tabungan perencanaan Haji atau Umroh bagi nasabah dengan usia minimal 12 tahun atau belum memiliki KTP, dimana menggunakan akad Wadiah dan Mudharabah serta tidak dikenakan biaya administrasi bulanan.

H. Produk Pembiayaan Korporasi Bank Syariah Indonesia

a. Investasi Terikat Syariah Mandiri

Penempatan sejumlah dana yang bersumber dari pemilik dana investasi terikat yang dikelola oleh BSI sebagai jaminan atas

pembiayaan yang diberikan kepada Nasabah dengan jangka waktu tertentu berdasarkan akad mudharabah muqayyadah.

- 1) Keunggulan
 - a) Imbal hasil sesuai keinginan
 - b) Sektor usaha ditentukan investor
 - c) Dana investasi akan kembali sesuai jadwal pembayaran kewajiban pelaksana usaha.
- 2) Kelebihan Produk
 - a) Return /imbal hasil maksimal
 - b) Pilihan sektor usaha sesuai profil nasabah
 - c) Dapat digunakan untuk diri sendiri
- 3) Syarat dan Ketentuan
 - a) Membuka rekening BSI investasi & rekening penampung bagi hasil
 - b) Tarif dan Biaya
 - c) Biaya admin (min 0,25%) & fee bank

b. Pembiayaan Investasi

Fasilitas yang diberikan Bank Syariah Indonesia Tbk berupa pembiayaan jangka menengah dan jangka panjang untuk pengadaan barang - barang modal (perluasan, pendirian proyek baru maupun refinancing)

- 1) Keunggulan
 - a) Proses pembiayaan cepat dan mudah serta ditangani oleh Relationship Manager yang berkompeten dibidangnya
 - b) Margin / imbal hasil yang bersaing dan menarik
 - c) Jangka waktu pembiayaan sesuai kebutuhan
- 2) Kelebihan Produk
 - a) Jangka waktu sesuai dengan kebutuhan Nasabah.
 - b) Dapat menggunakan valuta IDR dan USD.
 - c) Pencairan atas dasar prestasi
- 3) Syarat dan Ketentuan

- a) Menyerahkan dokumen legalitas usaha
 - b) Menyerahkan laporan keuangan
 - c) Menyerahkan copy rekening Bank 6 Bulan terakhir
 - d) Menyerahkan data objek pembiayaan
- 4) Tarif dan Biaya
- a) Sesuai ketentuan yang berlaku

c. Refinancing

Fasilitas Pembiayaan untuk mendapatkan dana fresh money atas aset/objek eksisting Calon Nasabah untuk kebutuhan: Akuisisi, Asset, Take Over dan Kebutuhan investasi lainnya. Menggunakan akad Murabahah (Jual beli), Musyarakah Mutanaqisah/MMQ (diminishing partnership), dan Ijarah Muntahiyya Bitamlik/IMBT (Leasing) sesuai dengan kebutuhan dan karakteristik investasi.

- 1) Keunggulan
- a) Berdasarkan prinsip syariah
 - b) Pembiayaan tersedia dalam Rupiah dan mata uang lainnya
 - c) Jangka waktu minimum 12 bulan dan maksimum sesuai kebutuhan nasabah
 - d) Nilai pembiayaan disesuaikan dengan kebutuhan investasi
 - e) Pembiayaan bersifat on liquidation, baik secara bertahap maupun secara langsung
 - f) Mekanisme pembayaran secara angsuran dengan atau tanpa grace period dan/atau ballon payment
 - g) Biaya dan tingkat pricing yang kompetitif
- 2) Kelebihan Produk
- a) Jangka waktu minimum 12 bulan dan maksimum sesuai kebutuhan nasabah
 - b) Nilai pembiayaan disesuaikan dengan kebutuhan investasi
 - c) Pembiayaan bersifat on liquidation, baik secara bertahap maupun secara langsung

- d) Mekanisme pembayaran secara angsuran dengan atau tanpa grace period dan/atau ballon payment
 - e) Biaya dan tingkat pricing yang kompetitif
- 3) Syarat dan Ketentuan
 - a) Sesuai ketentuan yang berlaku
 - 4) Tarif dan Biaya
 - a) Sesuai ketentuan yang berlaku

d. Multifinance

Fasilitas yang diberikan Bank Syariah Indonesia Tbk berupa pembiayaan kepada multifinance dengan pola channeling atau executing

- 1) Keunggulan Produk
 - a) Membantu memenuhi kebutuhan modal kerja dengan pilihan skema beragam.
 - b) Mengembangkan bisnis dengan price yang kompetitif
- 2) Syarat dan Ketentuan
 - a) Perusahaan Multifinance merupakan Badan Hukum Perseroan Terbatas (PT);.
 - b) Memiliki izin usaha sebagai perusahaan pembiayaan dari Otoritas Jasa Keuangan (OJK).
 - c) Terdaftar sebagai anggota asosiasi yang menaungi Perusahaan di Indonesia.
- 3) Tarif dan Biaya
 - a) Sesuai price yang berlaku

e. Pembiayaan Rekening Koran Syariah

Fasilitas yang diberikan Bank Syariah Indonesia berupa Pembiayaan Jangka Pendek untuk membiayai kebutuhan Modal Kerja seasonal.

- 1) Kelebihan Produk
 - a) Penarikan dapat dilakukan setiap saat.

- b) Bagi hasil dihitung dari saldo rata - rata (sesuai penggunaan dana)
- c) Membantu mengatur cashflow harian
- 2) Syarat dan Ketentuan
 - a) Membuka Rekening Giro Aktif.
 - b) Membuka Rekening PRKS
- 3) Tarif dan biaya
 - a) Sesuai price yang berlaku

f. Agency, Sindikasi dan Clubdeal

Fasilitas transaksi yang biasanya diperlukan lebih dari satu bank dan/atau lembaga keuangan syariah untuk secara bersama-sama memenuhi kebutuhan keuangan Nasabah yang besar.

- 1) Kelebihan Produk
 - a) MANFAAT SINDIKASI
 - 1. Peluang untuk memperoleh pembiayaan yang lebih besar
 - 2. Memperoleh kemudahan dalam proses transaksi (cukup berhubungan dengan 1 pihak, yaitu Arranger atau Agent)
 - 3. Memupuk record dengan beberapa bank/lembaga keuangan
 - 4. Meningkatkan kredibilitas
 - b) MANFAAT AGENCY
 - 1. Lebih praktis dan efisien karena hanya berhubungan dengan Agen
 - 2. Memudahkan perhitungan margin/sewa/bagi hasil karena dilakukan oleh Agen
 - 3. Lebih mudah mencari solusi dalam hal mengatasi masalah yang timbul
 - 4. Lebih mudah untuk memantau validasi dokumen jaminan dan asuransinya karena diadministrasikan oleh Agen

5. Memfasilitasi dalam hal perhitungan dan penggunaan dana (cash management)
- 2) Syarat dan Ketentuan
 - a) Sesuai ketentuan yang berlaku.
- 3) Tarif dan Biaya
 - a) Sesuai ketentuan yang berlaku.

g. Pembiayaan Modal Kerja

Fasilitas pembiayaan jangka menengah dan jangka panjang untuk pengadaan barang - barang modal (perluasan, pendirian proyek baru maupun refinancing).

- 1) Keunggulan
 - a) Proses pembiayaan cepat dan mudah serta ditangani oleh Relationship Manager yang berkompeten dibidangnya\
 - b) Margin / imbal hasil yang bersaing dan menarik
 - c) Jangka waktu pembiayaan selama 12 bulan dan dapat diperpanjang sesuai kebutuhan Anda
- 2) Kelebihan Produk
 - a) Membantu Anda dalam memenuhi kebutuhan modal kerja jangka pendek
 - b) Membantu Anda dalam mengatur arus kas yang lebih baik
 - c) Mempermudah Anda dalam menata usahakan transaksi rutin / harian
- 3) Syarat dan Ketentuam
 - a) Sesuai ketentuan yang berlaku.
- 4) Tarif dan Biaya
 - a) Sesuai ketentuan yang berlaku.

I. Produk Pembiayaan Mikro Bank Syariah

a. BSI KUR Kecil

Fasilitas pembiayaan yang diperuntukan bagi Usaha Mikro, Kecil dan Menengah untuk memenuhi kebutuhan modal kerja dan investasi dengan plafond diatas Rp 50juta s.d Rp 500juta.

- 1) Keunggulan
 - a) Proses mudah dan cepat
 - b) Bebas biaya provisi dan administrasi
 - c) Berbagai skema sesuai dengan kebutuhan produktif nasabah
 - d) Angsuran ringan
- 2) Tarif dan Biaya
 - a) Biaya administrasi : 0%
- 3) Syarat dan Ketentuan Umum
Syarat Umum :
 - a) WNI cakap hokum
 - b) Usia min 21 tahun atau telah menikah
 - c) Usaha minimal telah berjalan 6 bulan
Dokumen yang diperlukan :
 - a) Copy KTP nasabah dan pasangan
 - b) Copy Kartu Keluarga/Akta Nikah
 - c) Copy NPWP
 - d) Legalitas usaha nasabah
 - e) Copy dokumen agunan
- 4) Cara Pengajuan
 - a) Pengajuan pembiayaan melalui kantor cabang terdekat
 - b) Pengajuan melalui aplkasi salamdigital

b. BSI KUR Mikro

Fasilitas pembiayaan yang diperuntukan bagi Usaha Mikro, Kecil dan Menengah untuk memenuhi kebutuhan modal kerja dan investasi dengan plafond diatas Rp 10juta s.d Rp 50juta.

- 1) Keunggulan
 - a) Proses mudah dan cepat

- b) Bebas biaya provisi dan administrasi
- c) Berbagai skema sesuai dengan kebutuhan produktif nasabah
- d) Angsuran ringan

2) Tarif dan Biaya

- a) Biaya administrasi : 0%

3) Syarat dan Ketentuan Umum

Syarat Umum :

- a) WNI cakap hokum
- b) Usia min 21 tahun atau telah menikah
- c) Usaha minimal telah berjalan 6 bulan

Dokumen yang diperlukan :

- a) Copy KTP nasabah dan pasangan
- b) Copy Kartu Keluarga/Akta Nikah
- c) Copy NPWP
- d) Legalitas usaha nasabah
- e) Copy dokumen agunan

4) Cara Pengajuan

- a) Pengajuan pembiayaan melalui kantor cabang terdekat
- b) Pengajuan melalui aplikasi salamdigital

c. BSI KUR Super Mikro

Fasilitas pembiayaan yang diperuntukan bagi Usaha Mikro, Kecil dan Menengah untuk memenuhi kebutuhan modal kerja dan investasi dengan plafond diatas Rp 10juta.

1) Keunggulan

- a) Proses mudah dan cepat
- b) Bebas biaya provisi dan administrasi
- c) Berbagai skema sesuai dengan kebutuhan produktif nasabah
- d) Angsuran ringan

2) Tarif dan Biaya

- a) Biaya administrasi : 0%

3) Syarat dan Ketentuan Umum

Syarat Umum :

- a) WNI cakap hokum
- b) Usia min 21 tahun atau telah menikah
- c) Usaha minimal telah berjalan 6 bulan

Dokumen yang diperlukan :

- a) Copy KTP nasabah dan pasangan
- b) Copy Kartu Keluarga/Akta Nikah
- c) Copy NPWP
- d) Legalitas usaha nasabah
- e) Copy dokumen agunan

4) Cara Pengajuan

- a) Pengajuan pembiayaan melalui kantor cabang terdekat
- b) Pengajuan melalui aplikasi salamdigital.

J. Produk Pembiayaan Bank Syariah Indonesia

a. Bilateral Financing

Layanan pemberian fasilitas pembiayaan/financing dalam valuta rupiah atau asing untuk kebutuhan modal kerja jangka pendek maupun untuk tujuan lainnya kepada lembaga keuangan Bank atau non Bank.

1) Keunggulan

- a) Sebagai sumber funding short term
- b) Pricing kompetitif
- c) Trade underlying
- d) Yield enhancement

b. BSI Cash Collateral

Fasilitas pembiayaan yang dijamin dengan agunan likuid, yaitu dijamin dengan simpanan dalam bentuk Deposito, Giro, atau Tabungan.

1) Keunggulan

- a) Kemudahan proses
- b) Maksimal pembiayaan s/d 90% dari nilai simpanan
- 2) Tarif dan Biaya
 - a) Tariff 3% diatas realisasi bagi hasil bulan sebelumnya
 - b) Biaya administrasi :
 - Murabahah : 0%
 - Ijarah : 0,5% – 1%
- 3) Syarat dan Ketentuan Umum
 - a) WNI cakap hokum
 - b) Berusia min 21 tahun
 - c) Memiliki penghasilan dan mampu mengangsur
 - d) Melengkapi kelengkapan dokumen yang ditentukan
 - e) Memiliki simpanan dalam bentuk Tabungan, Giro, atau Deposito di Bank Syariah Indonesia

c. BSI Distributor Financing

Pembiayaan modal kerja dengan skema Value Chain adalah pembiayaan post Financing (dana talangan untuk membayar terlebih dahulu invoice atas pekerjaan yang telah selesai) yang diberikan kepada supplier khusus yang mengerjakan kontrak pekerjaan dengan bouwheer, dimana sumber pengembalian pembiayaan adalah pembayaran invoice dari bouwheer.

- 1) Keunggulan
 - a) Mendapatkan dana talangan
 - b) Price kompetitif
 - c) Proses mudah
- 2) Tarif dan Biaya
 - a) Biaya dan price dikeluarkan oleh PTG KP
- 3) Syarat dan Ketentuan Umum
 - a) Legaalitas usaha
 - b) Invoice asli
- 4) Cara pengajuan

- a) Pengajuan melalui kantor cabang terdekat

d. BSI Griya Hasanah

Layanan pembiayaan kepemilikan rumah untuk ragam kebutuhan, sebagai berikut :

1. Pembelian Rumah Baru/Rumah
2. Second/Ruko/Rukan/Apartemen
3. Pembelian Kavling siap bangun
4. Pembangunan/Renovasi rumah
5. Ambil alih pembiayaan dari bank lain (Take Over)
6. Refinancing untuk pemenuhan kebutuhan nasabah
 - 1) Keunggulan
 - a) Biaya ringan
 - b) Pengajuan real time
 - c) Angsuran tetap dan terencana
 - 2) Syarat dan Ketentuan Umum
 - a) WNI berdomisili di Indonesia
 - b) Jenis profesi : Pegawai tetap, Professional, dan Wiraswasta
 - c) Usia min 21 tahun atau sudah menikah
 - 3) Manfaat Layanan
 - a) Angsuran ringan dan tetap
 - b) Kemudahan pembayaran dengan fasilitas autodebet Tabungan BSI
 - c) Proses pembiayaan mudah dan cepat secara online
 - d) Bebas biaya provisi, pinalti, dan appraisal (bebas biaya appraisal sampai dengan 5 Milyar)

e. BSI Griya Mabror

Program pembiayaan kepemilikan rumah berhadiah posi Haji.

- 1) Keunggulan
 - a) Berhadiah porsi Haji setelah pembayaran lancer selama 2 tahun

- b) Biaya ringan
 - c) Pengajuan real time
- 2) Syarat dan Ketentuan Umum
- Persyaratan Umum :
- a) WNI berdomisili di Indonesia
 - b) Jenis profesi : Pegawai tetap, Professional dan Wiraswasta
 - c) Usia min 21 tahun atau sudah menikah
- Persyaratan Khusus :
- a) Plafond pembiayaan min Rp 300juta
 - b) Tenor pembiayaan min 15 tahun
 - c) Tujuan pembiayaan rumah/ruko/rukan/apartemen baru atau bekas
 - d) Tujuan pembiayaan take over
 - e) Hadia porsi haji senilai 25juta untuk nasabah dengan pembayaran angsuran lancer selama 24 bulan
- 4) Manfaat Layanan
- a) Angsuran ringan dan tetap
 - b) Kemudahan pembayaran dengan fasilitas autodebet Tabungan BSI
 - c) Proses pembiayaan mudah dan cepat secara online
 - d) Bebas biaya provisi, pinalti, dan appraisal (bebas biaya appraisal sampai dengan 5 Milyar

f. BSI Griya Simuda

Layanan pembiayaan kepemilikan rumah untuk usia muda yang memiliki rumah impian dengan plafond pembiayaan lebih tinggi dan angsuran ringan.

- 1) Keunggulan
 - a) Extra Plafond lebih besar dari 120%
 - b) Ekstra Tenor sampai 30 tahun
 - c) Ekstra Ringan

- d) Bebas biaya provisi, pinalti, dan appraisal (bebas biaya appraisal sampai dengan 5 Milyar)
- 2) Syarat dan Ketentuan
 - a) WNI berdomisili di Indonesia
 - b) Usia 21-40 tahun
 - c) Profesi nasabah berpenghasilan tetap

g. BSI KPR Sejahtera

Fasilitas pembiayaan konsumtif untuk memenuhi kebutuhan hunian subsidi pemerintah dengan prinsip syariah.

- 1) Keunggulan
 - a) Harga jual ringan
 - b) Angsuran tetap
 - c) Sesuai prinsip syariah
- 2) Tarif dan Biaya
 - a) Tarif setara p.a atau mengikuti kebijakan yang ditetapkan pemerintah
 - b) Biaya administrasi sebesar Rp 500.000 dan biaya layanan Bank sebesar 0,5% dibebankan kepada nasabah
 - c) Biaya materai
 - d) Biaya notaris
- 3) Syarat dan Ketentuan Umum
 - a) Memiliki E KTP dan NPWP
 - b) Menyerahkan (STP) Tahunan PPh Orang Pribadi dan surat pernyataan bahwa penghasilan pokok yang bersangkutan tidak melebihi batas penghasilan pokok yang dipersyaratkan
 - c) Pemohon wajib terdaftar di SIKASEP (Sistem Informasi KPR Subsidi Perumahan) PPDPP dan SIKUMBANG (Sistem Informasi Kumpulan Pengembang) terkait detail kesediaa unit rumah dari pengembang.
 - d) KPR Syariah Tapak :

MBR dengan batasan penghasilan keluarga maks Rp 8.000.000/bulan

- e) KPR Sejahtera Syariah pemohon dan pasangan belum pernah memiliki rumah hunian
- f) Pemohon dan pasangan belum menerima pembiayaan perumahan baik yang perolehannya melalui pembiayaan perumahan bersubsidi maupun tidak bersubsidi yang dibuktikan dengan surat keterangan dari kelurahan kepala desa setempat

4) Cara Pengajuan

- a) Pengajuan melalui kantor cabang terdekat

h. BSI Mitra Beragun Emas (Non Qardh)

Pembiayaan untuk tujuan konsumtif maupun produktif yang menggunakan akad Murabahah/Musyarakah Mutanaqisah/Ijarah dengan agunan berupa emas yang diikat dengan akad rahn, dimana emas yang diagunkan disimpan oleh Bank selama jangka waktu tertentu.

1) Keunggulan

- a) Bisa mendapatkan pembiayaan dengan agunan emas

2) Tarif dan Biaya

- a) Free

3) Syarat dan Ketentuan Umum

- a) Legalitas Perorangan/Perusahaan : Sertifikat Emas

i. BSI Mitraguna Berkah

Pembiayaan untuk tujuan multiuna tanpa agunan dengan berbagai manfaat dan kemudahan bagi pegawai payroll di BSI.

1) Keunggulan

- a) Limit pembiayaan Dokter s.d Rp 2 Miliar, Pegawai s.d 1,5 Miliar
- b) Tenor s.d 15 tahun
- c) Proses mudah dan cepat

- d) Angsuran ringan dan tetap
- e) Payroll BSI
- 2) Tarif dan Biaya
 - a) Biaya adin s.d min 0%
 - b) Biaya asuransi sesuai ketentuan
- 3) Syarat dan Ketentuan Umum
 - a) KTP pemohon
 - b) KTP pasanagn/KK (untuk yang telah menikah)
 - c) NPWP
 - d) SK Pegawai
 - e) Payroll melalui BSI
 - f) Dokumen pendapatan (amprah/slip gaji atau tunjangan)
 - g) Mutasi rekening Koran
 - h) Surat izn praktik (khusus dokter)

j. BSI Multiguna Hasanah

Fasilitas pembiayaan konsumtif untuk :

1. Pembelian barang kebutuhan konsumtif seperti renovasi rumah, pembelian perlengkapan/furniture rumah dll
 2. Pembelian manfaat jasa seperti wedding organizer untuk pernikahan, perawatan dirumah sakit, pendidikan, jasa travel, agent, dll.
 3. Pengalihan/pemindahan utang pembiayaan kosumtif di lembaga keuangan lain yang memiliki underlying asset.
- 1) Keunggulan
 - a) Angsuran fix/tetap selama jangka waktu pembiayaan
 - b) Akad sesuai dengan kebutuhan nasabah
 - 2) Syarat dan Ketentuan Umum

Syarat Umum :

 - a) WNI cakap hokum
 - b) Berusia min 21 tahun
 - c) Memiliki penghasilan dan mampu mengangsur

Dokumen yang diperlukan :

- a) Formulir permohonan
 - b) Copy KTP pemohon dan pasangan (bila sudah menikah)
 - c) Copy kartu keluarga
 - d) Copy surat nikah (bila sudah menikah)
 - e) Asli slip gaji surat dan keterangan kerja (pegawai)
 - f) Copy legalitas dan izin usaha dan laporan keuangan/neraca laba rugi (wiraswasta)
 - g) Copy ijin-ijin praktek profesi (professional)
 - h) Copy tabungan/mutasi rekening
 - i) Copy NPWP
 - j) Copy SHM/SHGB
 - k) Dokumen agunan (copy IMB, SHM dan PBB tahun terakhir).
- 3) Tarif dan biaya : Tidak ada

k. BSI OTO

Layanan pembiayaan kepemilikan kendaraan (mobil baru, mobil bekas, dan motor baru) dengan cara mudah dan angsuran tetap.

- 1) Keunggulan
 - a) Proses mudah dan cepat
 - b) Tenor pembiayaan s.d 7 tahun
 - c) Fasilitas autodebet dari tabungan
 - d) Pricing kompetitif
 - e) Angsuran tetap hingga jatuh tempo
 - f) Jaringan layanan yang luas
 - g) DP mulai dari 0% (syarat dan ketentuan berlaku)
- 2) Tarif dan Biaya
 - a) Biaya admin
 - b) Biaya asuransi
- 3) Syarat dan Ketentuan Umum

- a) WNI yang berdomisili di Indonesia
- b) Jenis profesi nasabah adalah Pegawai tetap, Wiraswasta dan Profesional.
- c) Usia min 21 tahun atau sudah menikah
- d) Special price pembiayaan BSI OTO untuk pembelian mobil baru.

1. BSI Pensiun Berkah

Pembiayaan yang diberikan kepada para penerima manfaat pensiun bulanan, diantaranya :

1. Pensiunan ASN dan Pensiunan Janda ASN
2. Pensiunan BUMN/BUMD
3. Pensiunan dan Pensiunan Janda ASN/PNS yang belum memasuki TMT Pensiun namun telah menerima SK pensiun.
 - 1) Keunggulan
 - a) Limit pembiayaan s.d Rp 350 juta
 - b) Tenor Panjang s.d 15 tahun
 - c) Angsuran tetap dan ringan
 - d) Mewujudkan beragam kebutuhan
 - 2) Tarif dan Biaya
 - a) Biaya admin s.d min 0%
 - b) Biaya asuransi
 - 3) Syarat dan Ketentuan Umum
 - a) KTP Pemohon
 - b) KTP Pasangan/KK (untuk yang telah menikah)
 - c) NPWP
 - d) Pembiayaan pensiun : Asli SK Pensiun/SK Pensiun Otomatis/SK Janda
 - e) Pembiayaan pra pensiun : SK PNS/SK Pengangkatan terakhir
 - f) Payroll gaji/manfaat pensiun melalui BSI

- g) Dokumen pendapatan (carik/buku gaji/buku tabungan/dokumen pendapatan lain)
- a) Mutasi rekening Koran
- 4) Cara Pengajuan
 - a) Pengajuan melalui Kantor cabang terdekat sesuai KTP.

m. BSI Umrah

Fasilitas pembiayaan konsumtif untuk memenuhi kebutuhan pembelian jasa paket perjalanan ibadah umroh melalui Bank yang telah bekerja sama dengan travel agent sesuai dengan prinsip syariah.

- 1) Keunggulan
 - a) Dapat membiayai perjalanan ibadah umroh bersama keluarga
 - b) Umroh menggunakan travel pilihan
 - c) Maksimum pembiayaan s.d 200juta
- 2) Tarif dan Biaya
 - a) Tarif jangka waktu s.d 5 tahun : 9,56 s.d 9,84
- 3) Syarat dan Ketentuan Umum
 - a) WNI cakap hokum
 - b) Berusia min 21 tahun
 - c) Memiliki penghasilan dan mampu menganggur
 - d) Melengkapi dokumen yang ditentukan
 - e) Memiliki rencana umroh melalui jasa travel agent yang sudah bekerjasama dengan Bank.

n. Mitraguna Online

Pembiayaan tanpa agunan untuk tujuan multigunaapa saja dengan berbagai manfaat dan kemudahan bagi pegawai.

- 1) Keunggulan
 - a) Akses lebih mudah melalui mobile
 - b) Real-time approval

- c) Kemudahan pembiayaan tanpa agunan melalui mobile banking dengan proses pencairan yang cepat dan tidak ribet
- 2) Tarif dan Biaya
 - a) Biaya asuransi
 - b) Biaya administrasi hingga 1%
 - c) Biaya materai
- 3) Syarat dan Ketentuan Umum
 - a) Nasabah pegawai yang menerima penggajian melalui BSI
 - b) Nasabah pengguna aktif BSI Mobile
- 4) Cara Pengajuan
 - a) Pengajuan pembiayaan melalui aplikasi BSI Mobile.

K. Layanan Bank Syariah Indonesia

1. BSI Mobile

Layanan yang disediakan BSI guna memberikan kemudahan bagi nasabah dalam bertransaksi, beribadah dan berbagi melalui beragam fitur yang tersedia di satu aplikasi.

b. Keunggulan

- 1) Sahabat Finansial
Memudahkan dalam mengatur keuangan dengan fitur finansial BSI Mobile seperti Transaksi Terjadwal, Manajemen Kartu dan fitur lainnya.
- 2) Sahabat Spiritual
Adanya fitur layanan islami di BSI Mobile seperti lokasi masjid, waktu shalat dan arah kiblat untuk memudahkan ibadah nasabah.
- 3) Sahabat Sosial
Memudahkan nasabah dalam berbagi dengan orang terdekat melalui fitur Berbagi-Ziswaf.

2. Buka Rekening Online

Layanan untuk pembukaan rekening online melalui aplikasi BSI Mobile dengan prosedur yang mudah tanpa harus datang ke kantor cabang.

- a. Keunggulan

1) Lebih Mudah dan Sempel

Pembukaan rekening dapat dilakukan dimana saja dan kapan saja tanpa harus antri di bank.

2) Lebih Cepat

Pembukaan rekening selesai dalam hitungan menit, dapat langsung bertransaksi di BSI Mobile dan setoran awal dapat dilakukan melalui transfer.

3) Lebih Aman dan Nyaman

Pembukaan rekening online ini aman karena PT Bank Syariah Indonesia sudah terdaftar sebagai pelaku jasa keuangan dan diawasi oleh OJK.

c. Syarat dan Ketentuan Umum

1) Memiliki kelengkapan data diri (KTP, NPWP untuk wajib pajak)

2) Perangkat yang mendukung proses video call dan foto data diri.

3. Solusi Emas

Layanan untuk kepemilikan emas melui BSI Mobile.

a. Keunggulan BSI Tabungan E-Mas

1) Nasabah dapat memiliki rekening tempat menyimpan emas yang dapat di top up, ditarik dan ditransfer melalui BSI Mobile.

2) Sebagai solusi untuk melindungi nilai tabungan nasabah.

3) Nasabah dapat memberikan emasnya kepada orang lain dengan cara transfer antar rekening e-mas secara real time bagi yang sudah memiliki rekening e-mas.

b. Tarif dan Biaya

1) Biaya admin : Rp 24.000/tahun (dibayarka di awal)

2) Biaya Tarik Fisik emas sesuao dengan pecahan dan keeping yang dipilih nasabah.

3) Biaya penutupan rekening : Rp 20.000

PPH pasal 22 untuk setiap transaksi belie mas sebesar 0,45% bagi nasabah dengan NPWP yang telah terverifikasi dan 0,9% NPWP yang belum terverifikasi.

PPH 22 untuk transaksi jual emas dengan hasil penjualan >Rp 10 juta sebesar 1,5% untuk nasabah dengan NPWP terverifikasi dan 3% untuk NPWP belum terverifikasi.

c. Syarat dan Ketentuan Umum

- 1) Nasabah telah memiliki rekening rupiah (Tabungan Mudhrabah atau Wadiah) dan sudah mengaktifkan BSI Mobile.

d. Cara Pengajuan

- 1) Rekening emas dilakukan melalui BSI Mobile
- 2) Melakukan setoran awal untuk rekening emas

4. BSI QRIS

Layanan transaksi dengan scan kode QR yang menggunakan QR Code Indonesia Standard (QRIS) Bank Indonesia.

a. Keunggulan

- 1) Mudah dan Aman
Nasabah pengguna BSI Mobile dapat bertransaksi menggunakan BSI QR dengan cepat, mudah dan aman.
- 2) Sistematis
Transaksi nasabah menjadi lebih cepat, sistematis dan otomatis.
- 3) Ringkas
Nasabah tidak memerlukan uang kembalian.

a. Tarif dan Biaya

MDR dibebankan kepada Merchant seperti :

- 1) Merchant Usaha Besar dan Menengah (Supermarket, Minimarket, Rumah Sakit, Biro Travel) 0,7%
- 2) Merchant Pendidikan 0,6%
- 3) SPBU 0,4%
- 4) Merchant Usaha Mikro, Masjid, Merchant Sosial, Lembaga Pemerintah 0%

b. Syarat dan Ketentuan Umum

Merchant QRIS

- 1) Menjadi nasabah
- 2) Mengajukan permohonan menjadi merchant QRIS

c. Cara Pengajuan

Sebagai nasabah :

- 1) Register mobile banking
- 2) Download mobile banking
- 3) Aktivasi mobile banking

Sebagai merchant :

- 1) Register merchant
- 2) Tempel stiker
- 3) Register mobile banking atau internet banking

- 4) Aktivasi mobile banking dan internet banking

5. BSI Cardless Withdrawal

Layanan penarikan uang tunai tanpa kartu yang dapat dilakukan melalui BSI Mobile, ATM BSI dan Indomart.

a. Langkah Tarik Tunai

ATM BSI :

- 1) Pilih menu Tarik tunai di BSI Mobile
- 2) Pilih ATM BSI
- 3) Pilih nominal penarikan
- 4) Akan muncul resi yang berisikan kode OTP
- 5) Pada ATM BSI, pilih menu Cardless Withdrawal pada lauar ATM
- 6) Masukkan no handphone dan kode OTP sesuai dengan resi di BSI Mobile

Indomart :

- 1) Pilih menu Tarik tunai di BSI Mobile
- 2) Pilih indomart
- 3) Pilih nominal penarikan
- 4) Masukkan PIN
- 5) Akan muncul resi yang berisikan kode OTP
- 6) Sampaikan kepada kasir Indomart bahwa akan melakukan penarikan tunai tanpa kartu BSI
- 7) Infokan kode OTP yang didapat dari BSI Mobile.

b. Tarif dan Biaya

- 1) Tarik tunai tanpa kartu di ATM BSI : bebas biaya
- 2) Tarik tunai tanpa kartu di Indomart : Rp 5.000

6. BSI Debit Card

Kartu ATM BSI dapat digunakan untuk bertransaksi di ATM dan EDC dengan jaringan GPN dan Internasional (Visa).

a. Tarif dan Biaya

- 1) Biaya admin kartu/bulan
 - a) GPN
 - Silver : Gratis
 - Gold : Rp 1.000
 - Platinum : Rp 2.000
 - b) Visa
 - Silver : Rp 1.000
 - Gold : Rp 2.000
 - Platinum : Rp 3.000

Priority : Gratis

- 2) Biaya Transaksi :
 - a) Tarik tunai di jaringan ATM Prima dan ATM Bersama :
Rp 7.500
 - b) Transfer di jaringan ATM Prima dan ATM Bersama :
Rp 6.500
 - c) Cek saldo di jaringan ATM Prima dan ATM Bersama :
Rp 4.000

7. BSI Debit OTP

Layanan transaksi berbasis kartu debit yang menggunakan kode OTP sebagai PIN dalam setiap transaksinya.

- a. Keunggulan
 - 1) Aman
Pin kartu dinamis terbebas dari skimming dan bisa dipindahtanggankan.
 - 2) Mudah
Pendaftaran kartu debit OTP dapat dilakukan melalui BSI Mobile
 - 3) Cepat
Kartu dapat di temukan pada rekaan penjualan BSI.
- b. Manfaat
 - 1) Memberikan solusi bagi nasabah yang sering lupa pin ATM dan hilang kartu.
 - 2) Dapat terhindar dari tindak kejahatan (skimming, hipnotis)
 - 3) Dapat meminimalisir kerugian financial nasabah
- c. Biaya
 - 1) Biaya kartu debit OTP : Rp 2.000/bulan

8. BSI ATM CRM

Jenis ATM untuk melayani transaksi setor tunai, Tarik tunai, transfer antar bank serta transaksi pembayaran atau pembelian bagi nasabah BSI.

- a. Fungsi Transaksi BSI ATM CRM
 - 1) Setor tunai
 - 2) Tarik tunai
 - 3) Transfer antar rekening BSI
 - 4) Transfer antar bank
 - 5) Pembayaran/pembelian
 - 6) Cek saldo
- b. Biaya Setor Tunai
Transaksi setor tunai tidak dikenakan biaya

c. Syarat dan Ketentuan

1) Nasabah memiliki kartu ATM Debit

2) Limit :

a) Limit Transaksi Setor Tunai Kartu Debit GPN

Silver : 15 juta/hari

Gold : 30 juta/hari

Platinum : 45 juta/hari

Simple : 15 juta/hari

Co branding : 15 juta/hari

Tabunganku : 15 juta/hari

b) Limit Transaksi Setor Tunai Kartu Debit Visa

Silver : 15 juta/hari

Gold : 30 juta/hari

Platinum : 45 juta/hari

Priority : 45 juta/hari

c) Maksimal setoran 50 lembar/transaksi

3) Nasabah dapat melakukan setoran tunai untuk jenis pecahan Rp 50.000 dan Rp 100.000 (rekening akan terkredi secara real time online)

d. Langkah Setor Tunai

1) Masukkan kartu ATM Debit pada mesin CRM

2) Pilih menu Setor Tunai

3) Saat shutter (pintu tempat uang) CRM terbuka, masukan uang yang telah di rapikan

4) Setelah layar menunjukkan verifikasi uang yang telah dimasukan dan pastikan jumlahnya sesuai.

5) Pilih setor

9. BSI Aisyah

Layanan Asisten Interaktif BSI yang akan membantu dalam memberikan informasi produk, layanan dan promo terbaru.

a. Keunggulan

1) Layanan informasi kepada nasabah berbasis messaging apps

2) Memberikan layanan komunikasi dua arah antara nasabah atau non nasabah

3) Mengetahui informasi mengenai produk, layanan, promosi, lokasi ATM dan Cabang BSI.

10. BSI Net

Layanan untuk transaksi bisnis yang dapat dilakukan kapan saja dan dimana saja.

- a. Keunggulan
 - 1) Kemudahan Monitoring Transaksi
Nasabah dapat mencetak rekening hingga 2 tahun
 - 2) Limit Besar hingga lebih dari 1 Miliar
 - 3) Kemudahan Pengelolaan
Terdapat Fitur Multi User dan Batch Transfer
- b. Cara Pendaftaran
 - 1) Memiliki rekening BSI
 - 2) Mengunjungi kantor cabang terdekat
 - 3) Menyertakan legalitas nasabah atau perusahaan
- c. Biaya
 - 1) Nasabah perorangan : RP 2.500/bulan
 - 2) Nasabah non perorangan : Rp 10.000/bulan

11. BSI JadiBerkah.id

Platform crowdfunding untuk zakat, infaq, shodaqoh dan wakaf.

- a. Keunggulan
 - 1) Transparansi Transaksi
 - 2) Beragam Pilihan Ziswaf (terdapat 50 pilihan program)
 - 3) Mitra Terbaik dan Tercepatnya (>20 mitra penyalur yang sudah bergabung)
- b. Cara Registrasi Layanan

Sebagai Donatur :

 - 1) Membuka web jadiberkah.id
 - 2) Klik Daftar
 - 3) Isi form registrasi
 - 4) Mendapat informasi user dan password melalui email atau no hp
 - 5) Login

Sebagai Mitra :

 - 1) Datang ke cabang terdekat
 - 2) Mengajukan permohonan pendaftaran mitra jadiberkah.id
 - 3) Mengisi form pendaftaran dan PKS Mitra dengan BSI
 - 4) Mendapat user dan password

12. BSI Merchant Business

Layanan bagi nasabah yang memiliki usaha untuk memberikan kemudahan transaksi pembayaran kartu ATM Debit kepada pelanggannya melalui EDC BSI.

- a. Keunggulan
 - 1) Menambah Metode Pembayaran

- 2) Menerima transaksi kartu debit dan QRIS
- 3) Praktis dan Nyaman
- b. Syarat dan Ketentuan
 - Memiliki tabungan di BSI
- c. Cara Pengajuan
 - 1) Mengajukan permohonan melalui kantor cabang dan mengisi formular aplikasi merchant.
 - 2) Melengkapi dan memenuhi persyaratan kelengkapan dokumen sesuai jenis usaha merchant dan memenuhi persyaratan sebagai merchant.
 - 3) Memiliki rekening tabungan/giro

13. BSI API Platform

Portal yang menyediakan layanan open banking untuk memudahkan proses integrasi antara layanan BSI dengan aplikasi nasabah.

- a. Keunggulan
 - 1) Free per hit
 - 2) Free/transaksi sesuai aturan regulasi (SKN, RTGS, Online)
- b. Tarif dan Biaya
- c. Syarat dan Ketentuan Umum
 - 1) Sudah atau belum memiliki rekening.
 - 2) Telah melakukan uji coba sandbox di BSI API Platform
 - 3) Perjanjian Kerjasama mengisi form Kerjasama API
- d. Cara pengajuan
 - 1) Registrasi melalui BSI API Platform
 - 2) Ujicoba sandbox
 - 3) Pengajuan Kerjasama melalui tim bisnis
 - 4) Production test

14. BSI Smart Agent

Layanan laku pandai BSI untuk menyediakan layanan perbankan atau layanan keuangan lainnya yang dilakukan tidak melalui jaringan kantor, namun melalui kerjasama dengan pihak lain dengan dukungan sarana teknologi informasi.

- a. Keunggulan
 - 1) Masyarakat yang belum mengenal, menggunakan dan mendapatkan layanan perbankan atau keuangan lainnya dapat menggunakan layanan ini.
 - 2) Membuka peluang usaha bagi masyarakat
 - 3) Meningkatkan akses keuangan yang mudah dijangkau
 - 4) Fitur menarik dan variative
 - 5) Fee keada agen yang kompetitif

- b. Cara Pengajuan
 - 1) Mendaftarkan diri di kantor cabang
 - 2) Mmembuka rekening di bank
 - 3) Melakukan penempatan dana deposit/modal awal sebesar Rp 1.000.000
 - 4) Belum menjadi agen dari Bank Syariah/BPRS Syariah lainnya.

15. BSI Payment Point

Layanan transaksi yang dapat dilakukan nasabah di setiap outlet BSI atau di ATM dan pembayarannya dapat dilakukan dengan debit rekening maupun tunai.

- a. Keunggulan
 - 1) Masyarakat yang berada jauh dari jangkauan kantor cabang dapat memanfaatkan layanan ini.
- b. Tarif dan biaya yang ringan
- c. Cara Pengajuan
 - 1) Mitra usaha PPOB BRI Syariah baik nasabah atau badan hukum atau Lembaga lainnya.
 - 2) Membuka rekening giro
 - 3) Melakukan perjanjian kerjasama dengan bank
 - 4) Memiliki downline/loket payment point minimal 10 loket payment.

16. Deposito Mobile

Layanan pembukaan deposito di BSI Mobile.

- a. Fitur Deposito Mobile :
 - 1) Kemudahan dalam pengelolaan dana yang aman, terjamin dan berbasis syariah.
 - 2) Minimal penempatan dana sebesar Rp 10.000.000 dan maksimal Rp 50.000.000.
 - 3) Jangka waktu penempatan 1, 3, dan 6 bulan.
 - 4) Nisbah sesuai dengan yang berlaku di cabang.
 - 5) Terdapat fitur pengaturan rubh ARO (Automatic Roll Over)
 - 6) Deposito Mobile hanya dapat ditutup dan dirubah jenis ARO melalui BSI Mobile.
 - 7) Nasabah tidak mendapatkan bilyet deposito tetapi resi sebagai bukti pembukaaan deposito mobile.
 - 8) Perubahan jenis ARO hanya dapat dilakukan apabila Deposito belum berjalan >1 bulan pertama disetiap jangka waktu dan maks H-3 sebelum tanggal jatuh tempo Deposito Mobile.

- b. Biaya
 - 1) Administrasi break Deposito Mobile : Rp 25.000
 - 2) Administrasi rubah jenis ARO Deposito Moile : Rp 10.000
- c. Cara Pengajuan
 - 1) Pembukaan Deposito Mobile melalui menu Buka Rekening di BSI Mobile dengan setoran minimal Rp 10.000.000
 - 2) Portofolio Deposito Mobile dapat dilihat pada menu Info Rekening - Informasi Portofolio - Rekening Dana - Deposito. (*Bankbsi.Co.Id*, n.d.)

L. Akad-akad Bank Syariah

1. Akad Wadiah

Wadiah adalah akad titipan, dimana tujuan dari akad ini untuk menjaga barang (uang, surat berharga, dokumen dan lainnya) dan dapat diambil atau dikembalikan kapan saja kepada pemiliknya. Akad wadiah terbagi menjadi dua jenis, yaitu :

a. Wadi'ah yad Amanah

Wadiah yad amanah adalah akad titipan dimana orang yang menerima barang titipan tidak boleh memanfaatkan barang titipan sampai barang tersebut diambil Kembali oleh pemiliknya.

b. Wadi'ah yad Dhamanah

Wadi'ah yad dhamanah adalah akad titipan dimana orang yang menerima titipan boleh memanfaatkan barang titipan selama barang tersebut belum dikembalikan kepada pemiliknya. Apabila diperoleh keuntungan dari hasil pemanfaatan barang tersebut, maka seluruhnya menjadi hak penerima titipan.

2. Akad Mudharabah

Mudharabah adalah perjanjian atas suatu jenis perkongsian, dimana pihak pertama (*shahibul mal*) menyediakan dana dan pihak kedua (*mudharib*) bertanggung jawab atas pengelolaan usaha. Hasil usaha akan dibagikan sesuai nisbah (porsi bagi hasil) yang telah di sepakati di awal.

Mudharabah dibagi menjadi tiga jenis, yaitu :

a. Mudharabah Muthlaqah

Dalam akad *mudharabah muthlaqah* pengelola dana diberikan kuasa penuh oleh pemilik dana untuk menjalankan usahanya tanpa adanya batasan atau syarat tertentu seperti waktu, tempat, jenis usaha, perusahaan dan pelanggan.

b. **Mudharabah Muqayyadah**

Dalam akad *mudharabah muqayyadah* pemilik dana memberikan batasan atau syarat tertentu kepada pengelola dana untuk mengelola usahanya, seperti melakukan usaha di bidang tertentu dengan cara, waktu dan tempat yang tertentu pula.

c. **Mudharabah Mutsyarakah**

Akad mudharabah mutsyarakah merupakan perpaduan antara akad mudharabah dan musyarakah. Dimana pengelola dana juga menyertakan modal atau dana dalam kegiatan usaha yang akan dilakukan.

3. Akad Murabahah

Murabahah adalah akad jual beli, dimana harga jual ditambah dengan keuntungan yang disepakati. Penjual memberitahu kepada pembeli harga pokok dan menentukan tingkat keuntungan sebagai tambahannya.

4. Akad Musyarakah

Musyarakah adalah akad antara dua pihak atau lebih untuk suatu usaha tertentu, dimana masing-masing pihak memberikan kontribusi dana, keuntungan dan resiko akan dibagi sesuai dengan nisbah yang sepakatati diawal. (Wirosa, 2007)

Musyarakah atau Syirkah dibagi menjadi dua macam, yaitu :

a. **Syirkah Amlak**

Syirkah amlak terjadi apabila terdapat lebih dari satu orang memiliki suatu barang tanpa adanya akad atau barang yang dimiliki oleh dua orang atau lebih tanpa didahului oleh akad. Hak kepemilikan tanpa akad disebabkan oleh dua hal, yaitu :

- 1) Ikhtiari, dimana perserikatan terjadi karena adanya tindakan hukum dari orang yang berserikat seperti menerima hibah, wasiat atau wakaf.
 - 2) Jabari, dimana perserikatan terjadi secara paksa atau bukan keinginan orang yang berserikat seperti mendapat harta warisan.
- b. Syirkah Uqud

Syirkah uqud terjadi antara dua orang atau lebih yang melakukan akad kerja sama dalam modal dan keuntungan. Syirkah uqud terbagi menjadi lima, yaitu :

- 1) Syirkah Inan adalah penggabungan harta atau modal antara dua orang atau lebih yang jumlahnya tidak selalu sama atau besarnya boleh berbeda. Baik dalam modal, beban tanggung jawab dan kerja.
- 2) Syirkah al-Mufawadhah adalah perserikatan modal dan kerjasama yang kualitas serta kuantitasnya sama dengan keuntungan yang dibagi rata.
- 3) Syirkah al-Abdan adalah perserikatan antara dua orang atau lebih untuk menerima suatu pekerjaan yang mana hasilnya akan dibagi sesuai kesepakatan di awal.
- 4) Syirkah al-Wujuh adalah perserikatan tanpa disertai modal, dimana dua orang atau lebih membeli suatu barang tanpa modal dan hanya berpegang pada nama baik serta kepercayaan pedagang terhadap mereka.
- 5) Syirkah Mudharabah adalah persetujuan antara pemilik modal dan pengelola modal untuk mengelola usaha yang keuntungannya akan dibagi sesuai kesepakatan. Sedangkan kerugian akan ditanggung oleh pemilik modal.

5. Musyarakah Mutaqisah

Musyarakah mutanaqisah terdiri dari akad musyarakah dan ba'i, dimana kepemilikan asset (barang) atau modal salah satu pihak berkurang karena pembelian secara bertahap. Dalam akad ini,

keuntungan yang diperoleh dari sewa asset akan dibagi sesuai nisbah yang disepakati dan kerugian akan dibagi sesuai porsi kepemilikan. Sedangkan nasabah wanprestasi akan mengembalikan asset musyarakah mutanaqisah yang menjadi objek syirkah sebagai pengembalian sisa porsi kepemilikan bank. (Ghazaly et al., 2018)

6. Akad Ijarah

Ijarah adalah akad sewa-menyewa dimana terdapat pemindahan hak guna (manfaat) atas suatu barang atau jasa dalam jangka waktu tertentu dengan pembayaran sewa atau upah tanpa diikuti pemindahan kepemilikan atas barang tersebut.

Ijarah Muntahiya Bittalmik (IMBT) adalah akad sewa-menyewa dimana terdapat pemindahan kepemilikan atas barang yang disewakan atau sewa yang diakhiri dengan pemindahan kepemilikan atas barang tersebut. (Wiroso, 2007)

7. Akad Kafalah

Kafalah atau *dhaman* merupakan transaksi yang menggabungkan dua tanggungan (beban) untuk memenuhi kewajiban berupa utang, uang, barang, pekerjaan ataupun badan. (Ghazaly et al., 2018)

8. Akad Wakalah

Wakalah atau perwakilan, penyerahan, pendelegasian dan pemberian mandate adalah akad pelimpahan kekuasaan oleh satu pihak ke pihak lain.

9. Akad Rahn

Rahn adalah menahan suatu barang yang mempunyai nilai harta sebagai jaminan hutang, hingga orang yang bersangkutan dapat mengambil hutang semuanya atau sebagian. (Wiroso, 2007)



BAB III

HASIL DAN PEMBAHASAN

A. Kegiatan Harian PKL

NO	HARI, TANGGAL	KEGIATAN
1.	Kamis, 29 Juli 2021	<ol style="list-style-type: none">1. Penjelasan jobdesk awal yang akan di lakukan selama magang.2. Merapikan form migrasi nasabah sesuai tanggal dan jenis produk tabungan.3. Regist data nasabah yang sudah migrasi ke buku besar.
2.	Jum'at, 30 Julii 2021	<ol style="list-style-type: none">1. Menghubungi nasabah payroll via whatsapp untuk mengirimkan data guna memudahkan proses pengiriman kode aktivasi BSI Mobile.2. Memandu proses aktivasi BSI Mobile nasabah payroll.3. Membantu melengkapi data nasabah payroll pada form migrasi.
3.	Senin, 2 Agustus 2021	<ol style="list-style-type: none">1. Menghubungi 100 nasabah payroll via whatsapp untuk untuk mengirimkan data guna memudahkan proses pengiriman kode aktivasi BSI Mobile.2. Memandu proses aktivasi BSI Mobile nasabah payroll.
4.	Selasa, 3 Agustus 2021	<ol style="list-style-type: none">1. Menghubungi 120 nasabah payroll via whatsapp untuk mengirimkan data guna memudahkan proses pengiriman kode aktivasi BSI Mobile.2. Memandu proses aktivasi BSI Mobile nasabah payroll.

		<ol style="list-style-type: none"> 3. Follow-up nasabah payroll yang belum mendapat atau meminta kode aktivasi ulang.
5.	Rabu, 4 Agustus 2021	<ol style="list-style-type: none"> 1. Memandu nasabah payroll untuk melakukan aktivasi BSI Mobile bagi nasabah yang telah mengirimkan data via Whatsapp. 2. Follow-up nasabah payroll yang belum mendapat atau meminta kode aktivasi ulang. 3. Rename file photo nasabah payroll agar memudahkan proses print untuk disatukan dengan form migrasi.
6.	Kamis, 5 Agustus 2021	<ol style="list-style-type: none"> 1. Memandu nasabah payroll untuk melakukan aktivasi BSI Mobile bagi nasabah yang telah mengirimkan data via Whatsapp. 2. Follow-up nasabah payroll yang belum mendapat atau meminta kode aktivasi ulang. 3. Rename file photo nasabah payroll agar memudahkan proses print untuk disatukan dengan form migrasi. 4. Membantu melengkapi form nasabah payroll dengan cara mencocokkan dengan file photo dan data yang ada di system.
7.	Jum'at, 6 Agustus 2021	<ol style="list-style-type: none"> 1. Memandu nasabah payroll untuk melakukan aktivasi BSI Mobile bagi yang telah mengirimkan data via Whatsapp. 2. Follow-up nasabah payroll yang belum mendapat atau meminta kode aktivasi ulang. 3. Membantu melengkapi form nasabah payroll dengan cara mencocokkan dengan file photo dan data yang ada di system.

8.	Senin, 9 Agustus 2021	<ol style="list-style-type: none"> 1. Fotocopy persyaratan nasabah yang akan melakukan migrasi ke rekening BSI. 2. Memandu nasabah di Banking Hall untuk melakukan aktivasi BSI Mobile ketika menunggu antrian.
9.	Selasa, 10 Agustus 2021	<ol style="list-style-type: none"> 1. Fotocopy persyaratan nasabah yang akan melakukan migrasi ke rekening BSI. 2. Memandu nasabah di Banking Hall untuk melakukan aktivasi BSI Mobile ketika menunggu antrian.
10.	Rabu, 11 Agustus 2021	-
11.	Kamis, 12 Agustus 2021	<ol style="list-style-type: none"> 1. Fotocopy persyaratan nasabah yang akan melakukan migrasi ke rekening BSI. 2. Memandu nasabah di Banking Hall untuk melakukan aktivasi BSI Mobile ketika menunggu antrian. 3. Membantu mengecek foto nasabah payroll yang sudah di rename dan disamakan dengan data.
12.	Jum'at, 13 Agustus 2021	<ol style="list-style-type: none"> 4. Fotocopy persyaratan nasabah yang akan melakukan migrasi ke rekening BSI. 5. Memandu nasabah di Banking Hall untuk melakukan aktivasi BSI Mobile ketika menunggu antrian.
13.	Sabtu, 14 Agustus 2021	<ol style="list-style-type: none"> 1. Fotocopy persyaratan nasabah yang akan melakukan migrasi ke rekening BSI. 2. Memandu nasabah di Banking Hall untuk

		melakukan aktivasi BSI Mobile ketika menunggu antrian.
14.	Senin, 16 Agustus 2021	Lockdown
15.	Selasa, 17 Agustus 2021	-
16.	Rabu, 18 Agustus 2021	<ol style="list-style-type: none"> 1. Fotocopy persyaratan nasabah yang akan melakukan migrasi ke rekening BSI. 2. Memandu nasabah di Banking Hall untuk melakukan aktivasi BSI Mobile ketika menunggu antrian. 3. Membantu menyatukan photo nasabah payroll dan rekening lama ex-BNIS yang sudah selesai di print dengan form migrasi nasabah payroll tersebut.
17.	Kamis, 19 Agustus 2021	<ol style="list-style-type: none"> 1. Fotocopy persyaratan nasabah yang akan melakukan migrasi ke rekening BSI. 2. Memandu nasabah di Banking Hall untuk melakukan aktivasi BSI Mobile ketika menunggu antrian.
18.	Jum'at, 20 Agustus 2021	<ol style="list-style-type: none"> 1. Fotocopy persyaratan nasabah yang akan melakukan migrasi ke rekening BSI. 2. Memandu nasabah di Banking Hall untuk melakukan aktivasi BSI Mobile ketika menunggu antrian.
19.	Sabtu, 21 Agustus 2021	<ol style="list-style-type: none"> 1. Fotocopy persyaratan nasabah yang akan melakukan migrasi ke rekening BSI 2. Memandu nasabah di Banking Hall untuk

		melakukan aktivasi BSI Mobile ketika menunggu antrian.
20.	Senin, 23 Agustus 2021	<ol style="list-style-type: none"> 1. Fotocopy persyaratan nasabah yang akan melakukan migrasi ke rekening BSI. 2. Memandu nasabah di Banking Hall untuk melakukan aktivasi BSI Mobile ketika menunggu antrian.
21.	Selasa, 24 Agustus 2021	<ol style="list-style-type: none"> 1. Fotocopy persyaratan nasabah yang akan melakukan migrasi ke rekening BSI. 2. Memandu nasabah di Banking Hall untuk melakukan aktivasi BSI Mobile ketika menunggu antrian. 3. Memandu nasabah payroll untuk melakukan aktivasi BSI Mobile bagi yang telah mengirimkan data via WA 4. Follow-up nasabah payroll yang belum mendapat atau meminta kode aktivasi ulang.
22.	Rabu, 25 Agustus 2021	<ol style="list-style-type: none"> 1. Fotocopy persyaratan nasabah yang akan melakukan migrasi ke rekening BSI. 2. Memandu nasabah di Banking Hall untuk melakukan aktivasi BSI Mobile. 3. Memandu nasabah untuk memberikan penilaian terhadap pegawai dan fasilitas di kantor cabang. 4. Regist data nasabah yang telah migrasi ke buku besar.
23.	Kamis, 26 Agustus 2021	<ol style="list-style-type: none"> 1. Fotocopy persyaratan nasabah yang akan melakukan migrasi ke rekening BSI. 2. Memandu nasabah di banking hall untuk melakukan aktivasi BSI Mobile.

		<ol style="list-style-type: none"> 3. Memandu nasabah untuk memberikan penilaian terhadap pelayanan di kantor cabang seperti pegawai dan fasilitas. 4. Regist data nasabah yang telah migrasi ke buku besar.
24.	Jum'at, 27 Agustus 2021	<ol style="list-style-type: none"> 1. Fotocopy persyaratan nasabah yang akan melakukan migrasi ke rekening BSI. 2. Memandu nasabah di banking hall untuk melakukan aktivasi BSI Mobile. 3. Memandu nasabah untuk memberikan penilaian terhadap pelayanan di kantor cabang seperti pegawai dan fasilitas. 4. Regist data nasabah yang telah migrasi ke buku besar.
25.	Senin, 30 Agustus 2021	<ol style="list-style-type: none"> 1. Fotocopy persyaratan nasabah yang akan melakukan migrasi ke rekening BSI. 2. Memandu nasabah di banking hall untuk melakukan aktivasi BSI Mobile. 3. Memandu nasabah untuk memberikan penilaian terhadap pelayanan di kantor cabang seperti pegawai dan fasilitas . 4. Regist data nasabah yang telah migrasi ke buku besar.
26.	Selasa, 31 Agustus 2021	<ol style="list-style-type: none"> 1. Fotocopy persyaratan nasabah yang akan melakukan migrasi ke rekening BSI. 2. Memandu nasabah di banking hall untuk melakukan aktivasi BSI Mobile. 3. Memandu nasabah untuk memberikan penilaian terhadap pelayanan di kantor cabang seperti pegawai dan fasilitas.

		4. Regist data nasabah yang telah migrasi ke buku besar.
27.	Rabu, 1 September 2021	<ol style="list-style-type: none"> 1. Fotocopy persyaratan nasabah yang akan melakukan migrasi ke rekening BSI 2. Memandu nasabah di banking hall untuk melakukan aktivasi BSI Mobile 3. Memandu nasabah untuk memberikan penilaian terhadap pelayanan di kantor cabang seperti pegawai dan fasilitas . 4. Regist data nasabah yang telah migrasi ke buku besar.
28.	Kamis, 2 September 2021	<ol style="list-style-type: none"> 1. Fotocopy persyaratan nasabah yang akan melakukan migrasi ke rekening BSI 2. Memandu nasabah di banking hall untuk melakukan aktivasi BSI Mobile 3. Memandu nasabah untuk memberikan penilaian terhadap pelayanan di kantor cabang seperti pegawai dan fasilitas . 4. Regist data nasabah yang telah migrasi ke buku besar.
29.	Jum'at, 3 September 2021	Vaksin
30.	Senin, 6 September 2021	<ol style="list-style-type: none"> 1. Fotocopy persyaratan nasabah yang akan melakukan migrasi ke rekening BSI 2. Memandu nasabah di banking hall untuk melakukan aktivasi BSI Mobile 3. Memandu nasabah untuk memberikan penilaian terhadap pelayanan di kantor cabang seperti pegawai dan fasilitas.

		<ol style="list-style-type: none"> 4. Merapikan data migrasi sesuai dengan desk masing-masing. 5. Regist data nasabah yang telah migrasi ke buku besar.
31.	Selasa, 7 September 2021	<ol style="list-style-type: none"> 1. Fotocopy persyaratan nasabah yang akan melakukan migrasi ke rekening BSI 2. Memandu nasabah di banking hall untuk melakukan aktivasi BSI Mobile 3. Memandu nasabah untuk memberikan penilaian terhadap pelayanan di kantor cabang seperti pegawai dan fasilitas. 4. Merapikan data migrasi sesuai dengan desk masing-masing. 5. Regist data nasabah yang telah migrasi ke buku besar.
32.	Rabu, 8 September 2021	<ol style="list-style-type: none"> 1. Fotocopy persyaratan nasabah yang akan melakukan migrasi ke rekening BSI 2. Memandu nasabah di banking hall untuk melakukan aktivasi BSI Mobile 3. Memandu nasabah untuk memberikan penilaian terhadap pelayanan di kantor cabang seperti pegawai dan fasilitas. 4. Regist data nasabah yang telah migrasi ke buku besar.
33.	Kamis, 9 September 2021	<ol style="list-style-type: none"> 1. Fotocopy persyaratan nasabah yang akan melakukan migrasi ke rekening BSI 2. Memandu nasabah di banking hall untuk melakukan aktivasi BSI Mobile 3. Memandu nasabah untuk memberikan penilaian terhadap pelayanan di kantor cabang

		<p>seperti pegawai dan fasilitas.</p> <ol style="list-style-type: none"> 4. Merapikan data migrasi sesuai dengan desk masing-masing. 5. Regist data nasabah yang telah migrasi ke buku besar.
34.	Jum'at, 10 September 2021	<ol style="list-style-type: none"> 1. Fotocopy persyaratan nasabah yang akan melakukan migrasi ke rekening BSI 2. Memandu nasabah di banking hall untuk melakukan aktivasi BSI Mobile 3. Memandu nasabah untuk memberikan penilaian terhadap pelayanan di kantor cabang seperti pegawai dan fasilitas. 4. Merapiakn data migrasi sesuai dengan desk masing-masing. 5. Regist data nasabah yang telah migrasi ke buku besar.
35.	Senin, 13 September 2021	<ol style="list-style-type: none"> 1. Rename file photo nasabah payroll agar memudahkan dalam proses melengkapi form migrasi dan print out untuk kelengkapan migrasi. 2. Membantu melengkapi form migrasi nasabah payroll sesuai dengan file photo yang sudah ada dan data pada system.
36.	Selasa, 14 September 2021	<ol style="list-style-type: none"> 1. Membantu melengkapi form migrasi nasabah payroll sesuai dengan file photo yang sudah ada dan data pada system.
37.	Rabu, 15 September 2021	<ol style="list-style-type: none"> 1. Membantu mem-fotocopy persyaratan nasabah yang akan melakukan migrasi ke rekening BSI 2. Memandu nasabah di banking hall untuk melakukan aktivasi BSI Mobile

		<ol style="list-style-type: none"> 3. Memandu nasabah untuk memberikan penilaian terhadap pelayanan di kantor cabang seperti pegawai dan fasilitas. 4. Regist data nasabah yang telah migrasi ke buku besar.
38.	Kamis, 16 September 2021	<ol style="list-style-type: none"> 1. Fotocopy persyaratan nasabah yang akan melakukan migrasi ke rekening BSI 2. Memandu nasabah di banking hall untuk melakukan aktivasi BSI Mobile 3. Memandu nasabah untuk memberikan penilaian terhadap pelayanan di kantor cabang seperti pegawai dan fasilitas. 4. Regist data nasabah yang telah migrasi ke buku besar.
39.	Jum'at, 17 September 2021	<ol style="list-style-type: none"> 1. Membantu menuliskan rangkuman assessment BM.
40.	Senin, 20 September 2021	<ol style="list-style-type: none"> 1. Fotocopy persyaratan nasabah yang akan melakukan migrasi ke rekening BSI 2. Memandu nasabah di banking hall untuk melakukan aktivasi BSI Mobile 3. Memandu nasabah untuk memberikan penilaian terhadap pelayanan di kantor cabang seperti pegawai dan fasilitas.
41.	Selasa, 21 September 2021	<ol style="list-style-type: none"> 1. Fotocopy persyaratan nasabah yang akan melakukan migrasi ke rekening BSI 2. Memandu nasabah di banking hall untuk melakukan aktivasi BSI Mobile 3. Memandu nasabah untuk memberikan penilaian terhadap pelayanan di kantor cabang seperti pegawai dan fasilitas.

		4. Regist data nasabah yang telah migrasi ke buku besar.
42.	Rabu, 22 September 2021	<ol style="list-style-type: none"> 1. Fotocopy persyaratan nasabah yang akan melakukan migrasi ke rekening BSI 2. Memandu nasabah di banking hall untuk melakukan aktivasi BSI Mobile 3. Memandu nasabah untuk memberikan penilaian terhadap pelayanan di kantor cabang seperti pegawai dan fasilitas. 4. Merapikan data migrasi sesuai dengan desk masing-masing.
43.	Kamis, 23 September 2021	<ol style="list-style-type: none"> 1. Membantu menuliskan surat kuasa untuk file softcopy. 2. Fotocopy persyaratan nasabah yang akan melakukan migrasi ke rekening BSI 3. Memandu nasabah di banking hall untuk melakukan aktivasi BSI Mobile 4. Memandu nasabah untuk memberikan penilaian terhadap pelayanan di kantor cabang seperti pegawai dan fasilitas.
44.	Jum'at, 24 September 2021	Vaksin
45.	Senin, 27 September 2021	<ol style="list-style-type: none"> 1. Fotocopy persyaratan nasabah yang akan melakukan migrasi ke rekening BSI 2. Memandu nasabah di banking hall untuk melakukan aktivasi BSI Mobile 3. Memandu nasabah untuk memberikan penilaian terhadap pelayanan di kantor cabang seperti pegawai dan fasilitas.

46.	Selasa, 28 September 2021	<ol style="list-style-type: none"> 1. Menandai form migrasi nasabah payroll sesuai data excel agar mengetahui nasabah yang belum mengganti butab dan atm 2. Print foto dan rekening nasabah payroll untuk disatukan dengan form migrasinya.
47.	Rabu, 29 September 2021	<ol style="list-style-type: none"> 1. Fotocopy persyaratan nasabah yang akan melakukan migrasi ke rekening BSI 2. Memandu nasabah di banking hall untuk melakukan aktivasi BSI Mobile 3. Memandu nasabah untuk memberikan penilaian terhadap pelayanan di kantor cabang seperti pegawai dan fasilitas. 4. Membuat rekap migrasi nasabah payroll yang belum terdapat foto nasabah, buku tabungan lama dan atm lama. Serta rekap migrasi nasabah payroll yang datanya belum ada.
48.	Kamis, 30 September 2021	<ol style="list-style-type: none"> 1. Memandu nasabah di banking hall untuk melakukan aktivasi BSI Mobile 2. Membantu pembukaan rekening online untuk nasabah payroll
49.	Jum'at, 1 Oktober 2021	<ol style="list-style-type: none"> 1. Fotocopy persyaratan nasabah yang akan melakukan migrasi ke rekening BSI 2. Memandu nasabah di banking hall untuk melakukan aktivasi BSI Mobile 3. Memandu nasabah untuk memberikan penilaian terhadap pelayanan di kantor cabang seperti pegawai dan fasilitas.
50.	Senin, 4 Oktober 2021	Sakit

51.	Selasa, 5 Oktober 2021	Sakit
52.	Rabu, 6 Oktober 2021	<ol style="list-style-type: none"> 1. Fotocopy persyaratan nasabah yang akan melakukan migrasi ke rekening BSI 2. Memandu nasabah di banking hall untuk melakukan aktivasi BSI Mobile 3. Memandu nasabah untuk memberikan penilaian terhadap pelayanan di kantor cabang seperti pegawai dan fasilitas.
53.	Kamis, 7 Oktober 2021	<ol style="list-style-type: none"> 1. Membantu nasabah dalam proses pengisian formulir online untuk pembukaan rekening 2. Fotocopy persyaratan nasabah yang akan melakukan migrasi ke rekening BSI 3. Memandu nasabah di banking hall untuk melakukan aktivasi BSI Mobile 4. Membantu menyusun form untuk pembukaan rekening nasabah
54.	Jum'at, 8 Oktober 2021	<ol style="list-style-type: none"> 1. Membantu nasabah dalam proses pembukaan rekening baru 2. Fotocopy persyaratan nasabah yang akan melakukan migrasi ke rekening BSI
55.	Senin, 11 Oktober 2021	<ol style="list-style-type: none"> 1. Membantu nasabah dalam proses aktivasi BSI Mobile 2. Fotocopy persyaratan migrasi ke rekening BSI
56.	Selasa, 12 Oktober 2021	<ol style="list-style-type: none"> 1. Menjelaskan kepada nasabah terkait produk tabungan transaksional 2. Membantu nasabah mengisi formulir online untuk pembukaan rekening

		3. Membantu nasabah dalam proses aktivasi BSI Mobile
57.	Rabu, 13 Oktober 2021	1. Fotocopy persyaratan nasabah migrasi ke rekening BSI 2. Membantu nasabah dalam proses aktivasi BSI Mobile
58.	Kamis, 14 Oktober 2021	1. Membantu nasabah dalam proses aktivasi BSI Mobile 2. Menjelaskan kepada nasabah terkait produk tabungan transaksional 3. Membantu nasabah mengisi formulir online untuk pembukaan rekening. 4. Membantu memusnahkan kartu debit bank legacy.
59.	Jum'at, 15 Oktober 2021	1. Regist form migrasi nasabah ke buku besar. 2. Fotocopy persyaratan nasabah Buka Rekening dan Migrasi.
60.	Senin, 18 Oktober 2021	1. Melengkapi form Buka Rekening nasabah 2. Menjelaskan kepada nasabah terkait produk tabungan transaksional 3. Membantu nasabah mengisi formulir online untuk pembukaan rekening
61.	Selasa, 19 Oktober 2021	1. Melengkapi form nasabah Buka Rekening 2. Merapikan form migrasi nasabah 3. Regist form nasabah buka rekening dan form migrasi ke buku besar 4. Berpartisipasi dalam kegiatan RolePlay
62.	Rabu, 20 Oktober 2021	-

63.	Kamis, 21 Oktober 2021	<ol style="list-style-type: none"> 1. Menjelaskan kepada nasabah terkait produk tabungan transaksional 2. Membantu nasabah mengisi formulir online untuk pembukaan rekening 3. Membantu nasabah mengaktifkan BSI Mobile 4. Membantu memusnahkan ATM
64.	Jum'at, 22 Oktober 2021	<ol style="list-style-type: none"> 1. Membantu nasabah mengaktifkan BSI Mobile 2. Membantu mempersiapkan kelengkapan buku tabungan. 3. Menjelaskan kepada nasabah terkait produk tabungan transaksional 4. Membantu nasabah mengisi formulir online untuk pembukaan rekening 5. Belajar dasar perbankan bersama regional bisnis
65.	Senin, 25 Oktober 2021	<ol style="list-style-type: none"> 1. Membantu memberikan penjelasan kepada nasabah terkait produk tabungan untuk transaksional 2. Membantu nasabah mengisi formulir online untuk pembukaan rekening 3. Regist form Buka Rekening dan Migrasi nasabah 4. Fotocopy persyaratan nasabah untuk migrasi 5. Merapikan form migrasi dan buka rekening
66.	Selasa, 26 Oktober 2021	<ol style="list-style-type: none"> 1. Regist data nasabah yang melakukan migrasi 2. Membantu memberikan penjelasan kepada nasabah terkait produk tabungan untuk transaksional 3. Membantu nasabah mengisi formulir online untuk pembukaan rekening

67.	Rabu, 27 Oktober 2021	<ol style="list-style-type: none"> 1. Fotocopy persyaratan nasabah migrasi. 2. Membantu pengisian form buka rekening untuk nasabah.
68.	Kamis, 28 Oktober 2021	<ol style="list-style-type: none"> 1. Membantu nasabah mengaktifkan BSI Mobile. 2. Regist form buka rekening nasabah ke buku besar. 3. Fotocopy persyaratan migrasi nasabah. 4. Membantu mempersiapkan souvenir untuk nasabah.
69.	Jum'at, 29 Oktober 2021	<ol style="list-style-type: none"> 2. Regist form migrasi dan buka rekening ke buku besar. 3. Fotocopy persyaratan migrasi nasabah. 4. Membantu mempersiapkan souvenir untuk nasabah.

B. Job Description

1. Membantu nasabah payroll dalam proses aktivasi BSI Mobile via whatsapp.
2. Membantu melengkapi form dan persyaratan migrasi nasabah payroll.
3. Merapikan form migrasi nasabah payroll.
4. Membantu migrasi nasabah ex BNIS dan ex BRIS.
5. Membantu mengaktifkan BSI Mobile nasabah.
6. Regist form migrasi dan pembukaan rekening nasabah ke buku besar.
7. Merapikan dan mengurutkan data nasabah sesuai desk masing-masing.
8. Membantu nasabah dalam proses pengisian data untuk pembukaan rekening online.
9. Membantu fotocopy persyaratan nasabah untuk pembukaan rekening dan migrasi.
10. Membantu mempersiapkan kelengkapan buku tabungan dan form pembukaan rekening.
11. Membantu memusnahkan kartu debit bank legacy.



BAB IV

PENUTUP

A. Kesimpulan

Kegiatan praktik kerja lapangan (PKL) yang dilaksanakan selama tiga bulan di Bank Syariah Indonesia KCP Tangerang Cikupa 2 memberikan banyak sekali pengetahuan dan ilmu bagi penulis. Seperti pengetahuan dan ilmu yang tidak diterima di kelas perkuliahan, penulis terima selama masa kegiatan praktik kerja lapangan (PKL). Selain itu, penulis secara tidak langsung mengetahui cara kerja bank syariah, produk-produk yang ditawarkan oleh Bank Syariah Indonesia, keunggulan produk yang dimiliki Bank Syariah Indonesia dan jobdesk masing-masing divisi di tempat pelaksanaan PKL.

B. Saran

1. Bagi mahasiswa perbankan syariah yang akan melaksanakan praktik kerja lapangan (PKL) agar lebih mempersiapkan diri dan memperdalam ilmu pengetahuan tentang perbankan syariah.
2. Bagi fakultas lebih mempersiapkan pembekalan mahasiswa yang akan melaksanakan praktik kerja lapangan (PKL).
3. Bagi bank syariah lebih terbuka dan memberikan peluang bagi mahasiswa untuk melaksanakan praktik kerja lapangan (PKL) agar mahasiswa dapat lebih mempersiapkan diri ketika berkecimpung langsung di dunia perbankan syariah.



DAFTAR PUSTAKA

bankbsi.co.id. (n.d.). <https://www.bankbsi.co.id/>

Ghazaly, A. R., Ihsan, G., & Shidiq, S. (2018). *Fiqh Muamalat*. Prenadamedia Group.

Wiroso. (2007). *Produk perbankan syariah*.

LAMPIRAN-LAMPIRAN



UNIVERSITAS MUHAMMADIYAH PROF. DR. HAMKA
FAKULTAS AGAMA ISLAM

Jl. Limau II, Kebayoran Baru, Jakarta 12130 Telp. (021) 7234356, Fax. (021) 7202291
Website : www.fai-uhamka.ac.id; E-mail : fai@uhamka.ac.id

LEMBAR KONSULTASI PKL MAHASISWA

Semester Ganjil Tahun Akademik 2021/2022

Mata Kuliah : PKL
Semester : VII (Tujuh)
Program Studi : Perbankan Syariah

Nama Mahasiswa : Elfa Renita
NIM : 1807025038
Tempat PKL : BSI KCP Tangerang Cikupa 2
Alamat : Jl Raya Serang KM 14,5 RT.001/RW.004 Desa Cikupa Kec Cikupa Kab. Tangerang Banten
Waktu Pelaksanaan : 29/07/2021 s/d 29/10/2021

NO	HARI, TANGGAL	CATATAN	PARAF PEMBIMBING PKL
1.	29/10/2021	Visitasi PKL	
2.	10/11/2021	Bimbingan Bab I-III	
3.	09/01/2022	Bimbingan Bab I-IV	
4.	18/01/2022	Finalisasi Laporan PKL	

Jakarta, 12 Januari 2022
Dosen Pembimbing

Nur Melinda Lestari, M.H.



UNIVERSITAS MUHAMMADIYAH PROF. DR. HAMKA
FAKULTAS AGAMA ISLAM



Jl. Limau II, Kebayoran Baru, Jakarta 12130 Telp. (021) 7234356, Fax. (021) 7202291
Website : www.fai-uhamka.ac.id; E-mail : fai@uhamka.ac.id

JURNAL HARIAN PKL MAHASISWA

Semester Ganjil Tahun Akademik 2021/2022

Mata Kuliah : PKL
Semester : VII (Tujuh)
Program Studi : Perbankan Syariah



Nama Mahasiswa : Elfa Renita
NIM : 1807025038
Tempat PKL : BSI KCP Tangerang Cikupa 2
Alamat : Jl Raya Serang KM 14,5 RT.001/RW.004 Desa Cikupa Kec Cikupa Kab. Tangerang Banten
Waktu Pelaksanaan : 29/07/2021 s/d 29/10/2021

NO	HARI, TANGGAL	KEGIATAN	PARAF PEMBIMBING PKL
1.	Kamis, 29 Juli 2021	<ul style="list-style-type: none">• Penjelasan jobdesk awal yang akan di lakukan selama magang.• Merapikan form migrasi nasabah sesuai tanggal dan jenis produk tabungan.• Regist data nasabah yang sudah migrasi ke dalam buku besar.	
2.	Jum'at, 30 Juli 2021	<ul style="list-style-type: none">• Menghubungi nasabah payroll via Whatsapp untuk mengirimkan data guna memudahkan proses pengiriman kode aktivasi BSI Mobile.• Memandu proses aktivasi BSI Mobile nasabah payroll.• Membantu melengkapi form migrasi nasabah payroll.	



UNIVERSITAS MUHAMMADIYAH PROF. DR. HAMKA
FAKULTAS AGAMA ISLAM



Jl. Limau II, Kebayoran Baru, Jakarta 12130 Telp. (021) 7234356, Fax. (021) 7202291
Website : www.fai-uhamka.ac.id; E-mail : fai@uhamka.ac.id

3.	Senin, 2 Agustus 2021	<ul style="list-style-type: none">• Menghubungi 100 nasabah payroll via whatsapp untuk mengirimkan data guna memudahkan proses pengiriman kode aktivasi BSI Mobile.• Memandu proses aktivasi BSI Mobile nasabah payroll.	
4.	Selasa, 3 Agustus 2021	<ul style="list-style-type: none">• Menghubungi 120 nasabah payroll via whatsapp untuk mengirimkan data guna memudahkan proses pengiriman kode aktivasi BSI Mobile.• Memandu proses aktivasi BSI Mobile nasabah payroll.• Follow up nasabah payroll yang belum mendapatkan kode aktivasi atau meminta kode aktivasi ulang.	
5.	Rabu, 4 Agustus 2021	<ul style="list-style-type: none">• Memandu nasabah payroll untuk aktivasi BSI Mobile bagi nasabah yang telah mengirimkan data.• Follow up nasabah payroll yang belum mendapatkan kode aktivasi atau meminta kode aktivasi ulang.• Rename file photo nasabah payroll.	



UNIVERSITAS MUHAMMADIYAH PROF. DR. HAMKA
FAKULTAS AGAMA ISLAM





Jl. Limau II, Kebayoran Baru, Jakarta 12130 Telp. (021) 7234356, Fax. (021) 7202291
Website : www.fai-uhamka.ac.id; E-mail : fai@uhamka.ac.id

6.	Kamis, 5 Agustus 2021	<ul style="list-style-type: none">• Memandu nasabah payroll untuk aktivasi BSI Mobile bagi nasabah yang telah mengirimkan data.• Follow up nasabah payroll yang belum mendapatkan kode aktivasi atau meminta kode aktivasi ulang.• Rename file photo nasabah payroll.• Membantu melengkapi form nasabah payroll.	
7.	Jum'at, 6 Agustus 2021	<ul style="list-style-type: none">• Memandu nasabah payroll untuk aktivasi BSI Mobile bagi nasabah yang telah mengirimkan data.• Follow up nasabah payroll yang belum mendapat atau meminta kode aktivasi ulang.• Membantu melengkapi form migrasi nasabah payroll.	
8.	Senin, 9 Agustus 2021	<ul style="list-style-type: none">• Fotocopy persyaratan nasabah yang akan melakukan migrasi ke Rekening BSI.• Memandu nasabah di Banking Hall untuk melakukan aktivasi BSI Mobile.	



UNIVERSITAS MUHAMMADIYAH PROF. DR. HAMKA
FAKULTAS AGAMA ISLAM





Jl. Limau II, Kebayoran Baru, Jakarta 12130 Telp. (021) 7234356, Fax. (021) 7202291
Website : www.fai-uhamka.ac.id; E-mail : fai@uhamka.ac.id

9.	Selasa, 10 Agustus 2021	<ul style="list-style-type: none">• Fotocopy persyaratan nasabah yang akan melakukan migrasi ke Rekening BSI.• Memandu nasabah di Banking Hall untuk melakukan aktivasi BSI Mobile.	
10.	Rabu, 11 Agustus 2021	-	
11.	Kamis, 12 Agustus 2021	<ul style="list-style-type: none">• Fotocopy persyaratan nasabah yang akan melakukan migrasi ke Rekening BSI.• Memandu nasabah di Banking Hall untuk melakukan aktivasi BSI Mobile.• Mengecek foto nasabah payroll yang sudah di rename dan disamakan dengan data.	
12.	Jum'at, 13 Agustus 2021	<ul style="list-style-type: none">• Memandu nasabah di Banking Hall untuk melakukan aktivasi BSI Mobile.• Fotocopy persyaratan nasabah yang akan melakukan migrasi ke Rekening BSI.	
13.	Sabtu, 14 Agustus 2021	<ul style="list-style-type: none">• Fotocopy persyaratan nasabah yang akan melakukan migrasi ke rekening BSI.• Memandu nasabah untuk melakukan aktivasi BSI Mobile.	



UNIVERSITAS MUHAMMADIYAH PROF. DR. HAMKA
FAKULTAS AGAMA ISLAM





Jl. Limau II, Kebayoran Baru, Jakarta 12130 Telp. (021) 7234356, Fax: (021) 7202291
Website : www.fai-uhamka.ac.id; E-mail : fai@uhamka.ac.id

14.	Senin, 16 Agustus 2021	Lockdown	
15.	Selasa, 17 Agustus 2021	-	
16.	Rabu, 18 Agustus 2021	<ul style="list-style-type: none">• Fotocopy persyaratan nasabah yang akan melakukan migrasi ke rekening BSI.• Memandu nasabah di Banking Hall untuk melakukan aktivasi BSI Mobile.• Menyatukan form migrasi dengan photo nasabah payroll dan persyaratan migrasi yang sudah di print.	
17.	Kamis, 19 Agustus 2021	<ul style="list-style-type: none">• Fotocopy persyaratan nasabah yang akan melakukan migrasi ke rekening BSI.• Memandu nasabah di Banking Hall untuk melakukan aktivasi BSI Mobile.	
18.	Jum'at, 20 Agustus 2021	<ul style="list-style-type: none">• Fotocopy persyaratan nasabah yang akan melakukan migrasi ke rekening BSI.• Memandu nasabah di Banking Hall untuk melakukan aktivasi BSI Mobile.	



UNIVERSITAS MUHAMMADIYAH PROF. DR. HAMKA
FAKULTAS AGAMA ISLAM



Jl. Limau II, Kebayoran Baru, Jakarta 12130 Telp. (021) 7234356, Fax. (021) 7202291
Website : www.fai-uhamka.ac.id; E-mail : fai@uhamka.ac.id

19.	Sabtu, 21 Agustus 2021	<ul style="list-style-type: none">• Fotocopy persyaratan nasabah yang akan melakukan migrasi ke rekening BSI.• Memandu nasabah di Banking Hall untuk melakukan aktivasi BSI Mobile.	
20.	Senin, 23 Agustus 2021	<ul style="list-style-type: none">• Fotocopy persyaratan nasabah yang akan melakukan migrasi ke rekening BSI.• Memandu nasabah di Banking Hall untuk melakukan aktivasi BSI Mobile.	
21.	Selasa, 24 Agustus 2021	<ul style="list-style-type: none">• Fotocopy persyaratan nasabah yang akan melakukan migrasi ke rekening BSI.• Memandu nasabah di Banking Hall untuk melakukan aktivasi BSI Mobile.• Memandu nasabah payroll untuk melakukan aktivasi BSI Mobile bagi yang telah mengirimkan data.• Follow up nasabah payroll yang belum mendapatkan kode aktivasi atau meminta kode aktivasi ulang.	
22.	Rabu, 25 Agustus 2021	<ul style="list-style-type: none">• Fotocopy persyaratan nasabah yang akan melakukan migrasi ke rekening BSI.	



UNIVERSITAS MUHAMMADIYAH PROF. DR. HAMKA
FAKULTAS AGAMA ISLAM



Jl. Limau II, Kebayoran Baru, Jakarta 12130 Telp. (021) 7234356, Fax. (021) 7202291
Website : www.fai-uhamka.ac.id; E-mail : fai@uhamka.ac.id

		<ul style="list-style-type: none">• Memandu nasabah di Banking Hall untuk melakukan aktivasi BSI Mobile.• Memandu nasabah untuk memberikan penilaian terhadap pelayanan di kantor cabang.• Regist data nasabah yang telah migrasi ke buku besar.	
23.	Kamis, 26 Agustus 2021	<ul style="list-style-type: none">• Fotocopy persyaratan nasabah yang akan melakukan migrasi ke rekening BSI.• Memandu nasabah di banking hall untuk melakukan aktivasi BSI Mobile.• Memandu nasabah untuk memberikan penilaian terhadap pelayanan di kantor cabang.• Regist data nasabah yang telah migrasi ke buku besar.	
24.	Jum'at, 27 Agustus 2021	<ul style="list-style-type: none">• Fotocopy persyaratan nasabah yang akan melakukan migrasi ke rekening BSI.• Memandu nasabah di banking hall untuk melakukan aktivasi BSI Mobile.• Memandu nasabah untuk memberikan penilaian terhadap pelayanan di kantor cabang.	



UNIVERSITAS MUHAMMADIYAH PROF. DR. HAMKA
FAKULTAS AGAMA ISLAM



Jl. Limau II, Kebayoran Baru, Jakarta 12130 Telp. (021) 7234356; Fax. (021) 7202291
Website : www.fai-uhamka.ac.id; E-mail : fai@uhamka.ac.id

		<ul style="list-style-type: none">• Regist data nasabah yang telah migrasi ke buku besar.	
25.	Senin, 30 Agustus 2021	<ul style="list-style-type: none">• Fotocopy persyaratan nasabah yang akan melakukan migrasi ke rekening BSI.• Memandu nasabah di banking hall untuk melakukan aktivasi BSI Mobile.• Memandu nasabah untuk memberikan penilaian terhadap pelayanan di kantor cabang.• Regist data nasabah yang telah migrasi ke buku besar.	
26.	Selasa, 31 Agustus 2021	<ul style="list-style-type: none">• Fotocopy persyaratan nasabah yang akan melakukan migrasi ke rekening BSI.• Memandu nasabah di banking hall untuk melakukan aktivasi BSI Mobile.• Memandu nasabah untuk memberikan penilaian terhadap pelayanan di kantor cabang.• Regist data nasabah yang telah migrasi ke buku besar.	
27.	Rabu, 1 September 2021	<ul style="list-style-type: none">• Fotocopy persyaratan nasabah yang akan melakukan migrasi ke rekening BSI.• Memandu nasabah di banking hall untuk melakukan aktivasi	



UNIVERSITAS MUHAMMADIYAH PROF. DR. HAMKA
FAKULTAS AGAMA ISLAM



Jl. Limau II, Kebayoran Baru, Jakarta 12130 Telp. (021) 7234356, Fax. (021) 7202291
Website : www.fai-uhamka.ac.id; E-mail : fai@uhamka.ac.id

		<p>BSI Mobile.</p> <ul style="list-style-type: none">• Memandu nasabah untuk memberikan penilaian terhadap pelayanan di kantor cabang• Regist data nasabah yang telah migrasi ke buku besar.	
28.	Kamis, 2 September 2021	<ul style="list-style-type: none">• Fotocopy persyaratan nasabah yang akan melakukan migrasi ke rekening BSI.• Memandu nasabah di banking hall untuk melakukan aktivasi BSI Mobile• Memandu nasabah untuk memberikan penilaian terhadap pelayanan di kantor cabang.• Regist data nasabah yang telah migrasi ke buku besar.	
29.	Jum'at, 3 September 2021	Vaksin	
30.	Senin, 6 September 2021	<ul style="list-style-type: none">• Fotocopy persyaratan nasabah yang akan melakukan migrasi ke rekening BSI.• Memandu nasabah di banking hall untuk melakukan aktivasi BSI Mobile.• Memandu nasabah untuk memberikan penilaian terhadap pelayanan di kantor cabang.	



UNIVERSITAS MUHAMMADIYAH PROF. DR. HAMKA
FAKULTAS AGAMA ISLAM





Jl. Limau II, Kebayoran Baru, Jakarta 12130 Telp. (021) 7234356, Fax. (021) 7262291
Website : www.fai-uhamka.ac.id; E-mail : fai@uhamka.ac.id

		<ul style="list-style-type: none">• Failling form migrasi sesuai dengan desk masing-masing atau jenis produknya untuk dokumentasi.• Regist data nasabah yang telah migrasi ke buku besar.	
31.	Selasa, 7 September 2021	<ul style="list-style-type: none">• Fotocopy persyaratan nasabah yang akan melakukan migrasi ke rekening BSI.• Memandu nasabah di banking hall untuk melakukan aktivasi BSI Mobile.• Memandu nasabah untuk memberikan penilaian terhadap pelayanan di kantor cabang.• Merapikan form migrasi sesuai dengan jenis produknya.• Regist data nasabah yang telah migrasi ke buku besar.	
32.	Rabu, 8 September 2021	<ul style="list-style-type: none">• Fotocopy persyaratan nasabah yang akan melakukan migrasi ke rekening BSI.• Memandu nasabah di banking hall untuk melakukan aktivasi BSI Mobile.• Memandu nasabah untuk memberikan penilaian terhadap pelayanan di kantor cabang.	



UNIVERSITAS MUHAMMADIYAH PROF. DR. HAMKA
FAKULTAS AGAMA ISLAM





Jl. Limau II, Kebayoran Baru, Jakarta 12130 Telp. (021) 7234356, Fax. (021) 7202291
Website : www.fai-uhamka.ac.id; E-mail : fai@uhamka.ac.id

35.	Senin, 13 September 2021	<ul style="list-style-type: none">• Rename file photo nasabah payroll• Membantu melengkapi form migrasi nasabah payroll.	
36.	Selasa, 14 September 2021	<ul style="list-style-type: none">• Membantu melengkapi form migrasi nasabah payroll.	
37.	Rabu, 15 September 2021	<ul style="list-style-type: none">• Fotocopy persyaratan nasabah yang akan melakukan migrasi ke rekening BSI.• Memandu nasabah di banking hall untuk melakukan aktivasi BSI Mobile.• Memandu nasabah untuk memberikan penilaian terhadap pelayanan di kantor cabang.• Regist data nasabah yang telah migrasi ke buku besar.	
38.	Kamis, 16 September 2021	<ul style="list-style-type: none">• Fotocopy persyaratan nasabah yang akan melakukan migrasi ke rekening BSI.• Memandu nasabah di banking hall untuk melakukan aktivasi BSI Mobile.• Memandu nasabah untuk memberikan penilaian terhadap pelayanan di kantor cabang.• Regist data nasabah yang telah migrasi ke buku besar.	



UNIVERSITAS MUHAMMADIYAH PROF. DR. HAMKA
FAKULTAS AGAMA ISLAM



Jl. Limau II, Kebayoran Baru, Jakarta 12130 Telp. (021) 7234356, Fax. (021) 7202291
Website : www.fai-uhamka.ac.id; E-mail : fai@uhamka.ac.id

39.	Jum'at, 17 September 2021	<ul style="list-style-type: none">Membantu memuliskan rangkuman pembahasan consumer.	
40.	Senin, 20 September 2021	<ul style="list-style-type: none">Fotocopy persyaratan nasabah yang akan melakukan migrasi ke rekening BSI.Memandu nasabah di banking hall untuk melakukan aktivasi BSI Mobile.Memandu nasabah untuk memberikan penilaian terhadap pelayanan di kantor cabang.	
41.	Selasa, 21 September 2021	<ul style="list-style-type: none">Fotocopy persyaratan nasabah yang akan melakukan migrasi ke rekening BSI.Memandu nasabah di banking hall untuk melakukan aktivasi BSI Mobile.Memandu nasabah untuk memberikan penilaian terhadap pelayanan di kantor cabang.Regist data nasabah yang telah migrasi ke buku besar.	
42.	Rabu, 22 September 2021	<ul style="list-style-type: none">Fotocopy persyaratan nasabah yang akan melakukan migrasi ke rekening BSI.Memandu nasabah di banking hall untuk melakukan aktivasi BSI Mobile.	



UNIVERSITAS MUHAMMADIYAH PROF. DR. HAMKA
FAKULTAS AGAMA ISLAM



Jl. Limau II, Kebayoran Baru, Jakarta 12130 Telp. (021) 7234356, Fax. (021) 7202291
Website : www.fai-uhamka.ac.id; E-mail : fai@uhamka.ac.id

		<ul style="list-style-type: none">• Memandu nasabah untuk memberikan penilaian terhadap pelayanan di kantor cabang seperti pegawai dan fasilitas.• Merapikan dan mengarsipkan form migrasi sesuai dengan jenis produknya.	
43.	Kamis, 23 September 2021	<ul style="list-style-type: none">• Membantu menuliskan softcopy surat kuasa.• Fotocopy persyaratan nasabah yang akan melakukan migrasi ke rekening BSI.• Memandu nasabah di banking hall untuk melakukan aktivasi BSI Mobile.• Memandu nasabah untuk memberikan penilaian terhadap pelayanan di kantor cabang.	
44.	Jum'at, 24 September 2021	Vaksin	
45.	Senin, 27 September 2021	<ul style="list-style-type: none">• Fotocopy persyaratan nasabah yang akan melakukan migrasi ke rekening BSI.• Memandu nasabah di banking hall untuk melakukan aktivasi BSI Mobile.• Memandu nasabah untuk memberikan penilaian pelayanan	



UNIVERSITAS MUHAMMADIYAH PROF. DR. HAMKA
FAKULTAS AGAMA ISLAM

Jl. Limau II, Kebayoran Baru, Jakarta 12130 Telp. (021) 7234356; Fax. (021) 7202291
Website : www.fai-uhamka.ac.id; E-mail : fai@uhamka.ac.id

46.	Selasa, 28 September 2021	<ul style="list-style-type: none">• Merapikan dan mengarsipkan form migrasi nasabah payroll sesuai data.• Print foto dan persyaratan nasabah payroll untuk disatukan dengan form migrasi.	
47.	Rabu, 29 September 2021	<ul style="list-style-type: none">• Fotocopy persyaratan nasabah yang akan melakukan migrasi ke rekening BSI.• Memandu nasabah di banking hall untuk melakukan aktivasi BSI Mobile.• Memandu nasabah untuk memberikan penilaian terhadap pelayanan di kantor cabang.• Membuat rekap data migrasi nasabah payroll yang persyaratannya belum lengkap.• Membuat rekap data migrasi nasabah payroll yang belum terdata.	
48.	Kamis, 30 September 2021	<ul style="list-style-type: none">• Memandu nasabah di banking hall untuk melakukan aktivasi BSI Mobile.• Membantu pembukaan rekening online nasabah payroll.	



UNIVERSITAS MUHAMMADIYAH PROF. DR. HAMKA
FAKULTAS AGAMA ISLAM

Jl. Limau II, Kebayoran Baru, Jakarta 12130 Telp. (021) 7234356, Fax. (021) 7202291
Website : www.fai-uhamka.ac.id; E-mail : fai@uhamka.ac.id

49.	Jum'at, 1 Oktober 2021	<ul style="list-style-type: none">• Fotocopy persyaratan nasabah yang akan melakukan migrasi ke rekening BSI.• Memandu nasabah di banking hall untuk melakukan aktivasi BSI Mobile.• Memandu nasabah untuk memberikan penilaian terhadap pelayanan di kantor cabang.	
50.	Senin, 4 Oktober 2021	Sakit	
51.	Selasa, 5 Oktober 2021	Sakit	
52.	Rabu, 6 Oktober 2021	<ul style="list-style-type: none">• Fotocopy persyaratan nasabah yang akan melakukan migrasi ke rekening BSI.• Memandu nasabah di banking hall untuk melakukan aktivasi BSI Mobile.• Memandu nasabah untuk memberikan penilaian terhadap pelayanan di kantor cabang.	
53.	Kamis, 7 Oktober 2021	<ul style="list-style-type: none">• Membantu nasabah dalam proses pengisian formulir online untuk pembukaan rekening• Fotocopy persyaratan nasabah yang akan melakukan migrasi ke	



UNIVERSITAS MUHAMMADIYAH PROF. DR. HAMKA
FAKULTAS AGAMA ISLAM





Jl. Limau II, Kebayoran Baru, Jakarta 12130 Telp. (021) 7234356, Fax. (021) 7202291
Website : www.fai-uhamka.ac.id, E-mail : fai@uhamka.ac.id

		<p>rekening BSI.</p> <ul style="list-style-type: none">• Memandu nasabah di banking hall untuk melakukan aktivasi BSI Mobile.• Menyusun form untuk pembukaan rekening.	
54.	Jum'at, 8 Oktober 2021	<ul style="list-style-type: none">• Membantu nasabah dalam proses pengisian formulir online untuk pembukaan rekening.• Fotocopy persyaratan nasabah yang akan melakukan migrasi ke rekening BSI.	
55.	Senin, 11 Oktober 2021	<ul style="list-style-type: none">• Membantu nasabah dalam proses aktivasi BSI Mobile.• Fotocopy persyaratan migrasi ke rekening BSI.	
56.	Selasa, 12 Oktober 2021	<ul style="list-style-type: none">• Membantu menjelaskan kepada nasabah terkait produk tabungan transaksional• Membantu nasabah dalam proses pengisian formulir online untuk pembukaan rekening• Membantu nasabah dalam proses aktivasi BSI Mobile.	
57.	Rabu, 13 Oktober 2021	<ul style="list-style-type: none">• Fotocopy persyaratan nasabah migrasi ke rekening BSI• Membantu nasabah dalam proses aktivasi BSI Mobile.	



UNIVERSITAS MUHAMMADIYAH PROF. DR. HAMKA
FAKULTAS AGAMA ISLAM

Jl. Limau II, Kebayoran Baru, Jakarta 12130 Telp. (021) 7234356, Fax. (021) 7202291
Website : www.fai-uhamka.ac.id; E-mail : fai@uhamka.ac.id

58.	Kamis, 14 Oktober 2021	<ul style="list-style-type: none">• Membantu nasabah dalam proses aktivasi BSI Mobile.• Membantu menjelaskan kepada nasabah terkait produk tabungan transaksional.• Membantu nasabah mengisi formulir online untuk pembukaan rekening• Membantu memusnahkan kartu debit bank legacy.	
59.	Jum'at, 15 Oktober 2021	<ul style="list-style-type: none">• Regist form migrasi nasabah ke buku besar• Fotocopy persyaratan nasabah Buka Rekening dan Migrasi.	
60.	Senin, 18 Oktober 2021	<ul style="list-style-type: none">• Melengkapi form Buka Rekening nasabah.• Membantu menjelaskan kepada nasabah terkait produk tabungan transaksional• Membantu nasabah mengisi formulir online untuk pembukaan rekening.	
61.	Selasa, 19 Oktober 2021	<ul style="list-style-type: none">• Melengkapi form nasabah Buka Rekening.• Merapikan form migrasi nasabah.• Regist form buka rekening dan form migrasi ke buku besar.• Berpartisipasi dalam RolePlay.	



UNIVERSITAS MUHAMMADIYAH PROF. DR. HAMKA
FAKULTAS AGAMA ISLAM



Jl. Limau II, Kebayoran Baru, Jakarta 12130 Telp. (021) 7234356, Fax. (021) 7202291
Website : www.fai-uhamka.ac.id; E-mail : fai@uhamka.ac.id

62.	Rabu, 20 Oktober 2021		Tutup Layanan
63.	Kamis, 21 Oktober 2021	<ul style="list-style-type: none">• Membantu menjelaskan kepada nasabah terkait produk tabungan transaksional• Membantu nasabah dalam proses pengisian formulir online untuk pembukaan rekening.• Membantu nasabah mengaktifkan BSI Mobile.• Membantu memusnahkan kartu debit bank legacy.	
64.	Jum'at, 22 Oktober 2021	<ul style="list-style-type: none">• Membantu nasabah mengaktifkan BSI Mobile• Membantu mempersiapkan kelengkapan buku tabungan.• Menjelaskan kepada nasabah terkait produk tabungan transaksional.• Membantu nasabah dalam proses pengisian formulir online untuk pembukaan rekening.• Mempelajari materi dasar perbankan.	
65.	Senin, 25 Oktober 2021	<ul style="list-style-type: none">• Membantu memberikan penjelasan kepada nasabah terkait produk tabungan untuk transaksional.	



UNIVERSITAS MUHAMMADIYAH PROF. DR. HAMKA
FAKULTAS AGAMA ISLAM

Jl. Limau II, Kebayoran Baru, Jakarta 12130 Telp. (021) 7234356, Fax. (021) 7202291
Website : www.fai-uhamka.ac.id; E-mail : fai@uhamka.ac.id

		<ul style="list-style-type: none">• Membantu nasabah mengisi formulir online untuk pembukaan rekening.• Regist form Buka Rekening dan Migrasi nasabah ke dalam buku besar.• Fotocopy persyaratan nasabah untuk migrasi• Merapikan form migrasi dan buka rekening nasabah.	
66.	Selasa, 26 Oktober 2021	<ul style="list-style-type: none">• Regist form migrasi nasabah ke dalam buku besar.• Membantu memberikan penjelasan kepada nasabah terkait produk tabungan untuk transaksional.• Membantu nasabah dalam proses pengisian formulir online untuk pembukaan rekening.	
67.	Rabu, 27 Oktober 2021	<ul style="list-style-type: none">• Fotocopy persyaratan nasabah migrasi.• Membantu pengisian form buka rekening untuk nasabah.	
68.	Kamis, 28 Oktober 2021	<ul style="list-style-type: none">• Membantu nasabah mengaktifkan BSI Mobile.• Regist form buka rekening nasabah ke buku besar,• Fotocopy persyaratan migrasi nasabah.	



UNIVERSITAS MUHAMMADIYAH PROF. DR. HAMKA
FAKULTAS AGAMA ISLAM

Jl. Limau II, Kebayoran Baru, Jakarta 12130 Telp. (021) 7234356, Fax. (021) 7202291
Website : www.fai-uhamka.ac.id; E-mail : fai@uhamka.ac.id

		<ul style="list-style-type: none">Membantu mempersiapkan souvenir untuk nasabah.	
69.	Jum'at, 29 Oktober 2021	<ul style="list-style-type: none">Regist form migrasi dan buka rekening ke buku besar.Fotocopy persyaratan migrasi nasabah.Membantu mempersiapkan souvenir untuk nasabah.	

Jakarta, 29 Oktober 2021

Penanggung Jawab Pihak Bank

MARDIYANAH S.I.KOM

Mardiyah S.I.Kom



UNIVERSITAS MUHAMMADIYAH PROF. DR. HAMKA
FAKULTAS AGAMA ISLAM

Jl. Limau II, Kebayoran Baru, Jakarta 12130 Telp. (021) 7234356, Fax. (021) 7202291
Website : www.fai-uhamka.ac.id; E-mail : fai@uhamka.ac.id

DAFTAR NILAI MAHASISWA

Semester Ganjil Tahun Akademik 2021/2022

Mata Kuliah : PKL
Semester : VII (Tujuh)
Program Studi : Perbankan Syariah

Nama Mahasiswa : Elfa Renita
NIM : 1807025038
Tempat PKL : BSI KCP Tangerang Cikupa 2
Alamat : Jl Raya Serang KM 14,5 RT.001/RW.004 Desa Cikupa Kec Cikupa Kab.
Tangerang Banten
Waktu Pelaksanaan : 29/07/2021 s/d 29/10/2021

NO	INDIKATOR PENILAIAN	BOBOT NILAI (0 -100)
1.	Kehadiran	90
2.	Keterampilan	90
3.	Kerjasama	90
4.	Konsultasi	85
5.	Kedisiplinan	90
6.	Tanggung jawab	90
7.	Inisiatif	85
8.	Kerapihan dan Kebersihan	90
9.	Kesopanan dan Penampilan	90
10	Penguasaan Metode Keilmuan	85
TOTAL NILAI		

Jakarta, 29 Oktober 2021

BOSM

Mardiyah S.I.Kom



UNIVERSITAS MUHAMMADIYAH PROF. DR. HAMKA
FAKULTAS AGAMA ISLAM

Jl. Limau II, Kebayoran Baru, Jakarta 12130 Telp. (021) 7234356, Fax. (021) 7202291
Website : www.fai-uhamka.ac.id; E-mail : fai@uhamka.ac.id

DAFTAR NILAI MAHASISWA

Semester Ganjil Tahun Akademik 2021/2022

Mata Kuliah : PKL
Semester : VII (Tujuh)
Program Studi : Perbankan Syariah

Nama Mahasiswa : Elfa Renita
NIM : 1807025038
Tempat PKL : BSI KCP Tangerang Cikupa 2
Alamat : Jl Raya Serang KM 14,5 RT.001/RW.004 Desa Cikupa Kec Cikupa Kab.
Tangerang Banten
Waktu Pelaksanaan : 29/07/2021 s/d 29/10/2021

NO	INDIKATOR PENILAIAN	BOBOT NILAI (0 -100)
1.	Frekuensi Bimbingan	
2.	Laporan Hasil PKL	
3.	Pemahaman Materi dan Laporan PKL	
4.	Pengetahuan Perbankan Syariah	
	TOTAL NILAI	

Jakarta,

Pembimbing PKL

Nur Melinda Lestari, M.H.

SURAT KETERANGAN
No. 01/315-3/8199

PT BANK SYARIAH INDONESIA KCP Tangerang Cikupa 2 yang berkedudukan di Jl Raya
Serang KM 14,5 Cikupa Kab. Tangerang, dengan ini menerangkan bahwa:

Nama : Elfa Renita
NIM : 1807025038
Jurusan/Fakultas : Perbankan Syariah/FAI
Universitas : Universitas Muhammadiyah Prof. Dr. Hamka

Telah melaksanakan Magang di PT BANK SYARIAH INDONESIA KCP Tangerang Cikupa 2
Periode 3 Agustus 2021 sampai dengan 29 Oktober 2021.

Demikian surat keterangan ini dibuat untuk dipergunakan sebagaimana mestinya.

Tangerang, 29 Oktober 2021

PT BANK SYARIAH INDONESIA &
KCP Tangerang Cikupa 2

  
BANK SYARIAH
INDONESIA
KCP Tangerang Cikupa 2

(Rettha Aprilian)
Branch Manager

(Mardiyah)
Branch Operations & Service Manager



UNIVERSITAS MUHAMMADIYAH PROF. DR. HAMKA
FAKULTAS AGAMA ISLAM

Jl. Limau II, Kebayoran Baru, Jakarta 12130 Telp. (021) 7234356, Fax. (021) 7202291
Website : www.fai-uhamka.ac.id; E-mail : fai@uhamka.ac.id

DOKUMENTASI



Membantu membuat file nasabah migrasi



Membantu melegkapi form nasabah



Membantu nasabah mengaktifkan BSI Mobile



Foto Bersama pegawai dan rekan magang BSI



Visitasi pembimbing PKL

LAPORAN PRAKTIK KERJA LAPANGAN
BANK MUAMALAT INDONESIA
Kantor Pusat Operasional Muamalat Tower



OLEH:

Fikri Wahyudi

1807025090

Dosen Pembimbing:

Nur Melinda Lestari SE.I., MH

/0409028301

PROGRAM STUDI PERBANKAN SYARIAH
FAKULTAS AGAMA ISLAM
UNIVERSITAS MUHAMMADIYAH PROF. DR. HAMKA
JAKARTA
TAHUN 2022 M/1443 H

LAPORAN PRAKTIK KERJA LAPANGAN
BANK MUAMALAT INDONESIA
Kantor Pusat Operasional Muamalat Tower



OLEH:

Fikri Wahyudi

1807025090

PROGRAM STUDI PERBANKAN SYARIAH
FAKULTAS AGAMA ISLAM
UNIVERSITAS MUHAMMADIYAH PROF. DR. HAMKA
JAKARTA
TAHUN 2022 M/1443 H



SURAT PERNYATAAN



UNIVERSITAS MUHAMMADIYAH PROF. DR. HAMKA

FAKULTAS AGAMA ISLAM

Jl. Limau II, Kebayoran Baru, Jakarta 12130 Telp. (021) 7234356, Fax. (021) 7202291
Website : www.fai-uhamka.ac.id; E-mail : fai@uhamka.ac.id

SURAT PERNYATAAN

Yang bertanda tangan di bawah ini menyatakan,

Nama Mahasiswa : Fikri Wahyudi

NIM : 1807025090

Telah Lulus Sejumlah : 130 SKS

Sehingga telah memenuhi syarat akademis untuk melaksanakan Mata Kuliah
Praktik Kerja Lapangan.

Jakarta, 18 Juli 2021

Ketua Program Studi Perbankan Syariah



Nur Melinda Lestari SE.I., MH



KATA PENGANTAR

Puja dan puji syukur kehadirat Allah Swt. yang telah memberikan nikmat yang tiada terkira sehingga penulis dapat menyelesaikan Laporan Praktik Kerja Lapangan ini. Shalawat serta salam kita haturkan pula kepada junjungan kita, Nabi Muhammad SAW., beserta para Keluarga dan para Sahabatnya.

Tujuan dibuatnya Laporan Praktik Kerja Lapangan ini adalah untuk memenuhi salah satu syarat dalam mengikuti syarat - syarat guna memperoleh gelar Sarjana Strata (S1) Perbankan Syariah serta untuk melatih mahasiswa membiasakan diri untuk mengenal dan memahami keadaan lingkungan di dalam lembaga perusahaan jasa dan bekerja secara professional. Seperti Bank Syariah adalah lembaga yang melayani jasa keuangan dengan prinsip - prinsip syariah pada setiap kegiatan yang dilakukannya. Dan juga dapat menyalurkan dana kepada masyarakat dalam bentuk pinjaman berbasis syariah. Pertumbuhan Bank Syariah yang sangat pesat dewasa ini membuat Bank Syariah tidak jarang menjadi sorotan utama dalam dunia bisnis. Merupakan hal yang penting mengingat mayoritas negara Indonesia beragama muslim, sehingga menjadi tantangan tersendiri untuk memajukan ekonomi islam yang bebas dari kedzaliman ribawi, serta mendapatkan berkah dunia akhirat.

Penulis mendeskripsikan bagaimana gambaran besar praktik kerja lapangan didunia kerja secara professional di bank tempat penulis melakukan Praktik Kerja Lapangan yaitu Kantor Pusat Bank Muamalat Indonesia. Penulis akan menjabarkan sejarah singkat Bank Muamalat, produk - produk Bank Muamalat, akad - akad yang digunakan di Bank Muamalat serta penulis juga menjelaskan hal-hal yang telah penulis lakukan dan dapatkan selama menjalani Praktik Kerja Lapangan terhitung mulai tanggal 19 Juli 2021 s/d 19 Agustus 2022. Semoga pembaca dapat mengambil informasi serta manfaat dari laporan ini.

Jakarta, 25 Desember 2021

Penulis

DAFTAR ISI

KATA PENGANTAR	v
DAFTAR ISI	vi
DAFTAR GAMBAR	viii
A. Latar Belakang	1
B. Tujuan dan Manfaat PKL	2
1. Tujuan Praktik Kerja Lapangan	2
2. Manfaat Bagi Mahasiswa.....	2
3. Manfaat Bagi Fakultas	2
4. Manfaat Bagi Dunia Akademik	3
5. Manfaat Bagi Bank	3
C. Target PKL	3
D. Profil Tempat dan Waktu Pelaksanaan PKL	4
E. Fasilitas Yang Didapatkan	4
F. Mekanisme Interaksi dengan Dosen Pembimbing	5
BAB II	7
GAMBARAN UMUM TEMPAT PKL	7
A. Sejarah Singkat Bank Syariah/Lembaga Keuangan Syariah Nonbank	7
B. Visi Misi	8
C. Nilai-Nilai Bank Muamalat Indonesia	8
D. Profil Bank Muamalat	9
E. Struktur Organisasi Bank Muamalat Indonesia	9
F. Produk Pendanaan Bank Muamalat Indonesia	10
1. Tabungan Bank Muamalat Indonesia.....	10
2. Giro Bank Muamalat Indonesia	13
3. Deposito Bank Muamalat Indonesia	14
G. Keunggulan Bank Muamalat dibandingkan dengan yang lainnya	16
H. Produk Pembiayaan Korporasi Bank Muamalat Indonesia	16
I. Produk Pembiayaan Mikro Bank Muamalat Indonesia	18
J. Produk Pembiayaan Bank Muamalat Indonesia	19
K. Layanan Bank Muamalat Indonesia	21
L. Akad-akad Bank Muamalat Indonesia	28
BAB III	31
HASIL DAN PEMBAHASAN	31

A. Kegiatan Harian PKL	31
B. Job Description	71
BAB IV	73
PENUTUP	73
A. Kesimpulan	73
B. Saran	74
DAFTAR PUSTAKA	75
Lampiran-Lampiran	77
Lampiran 1 Lembar Konsultasi PKL Mahasiswa	78
Lampiran 2 Jurnal Harian PKL Mahasiswa	79
Lampiran 3 Daftar Nilai Mahasiswa dari Bank	93

DAFTAR GAMBAR

Foto 1 Kunjungan tempat PKL di Bank Muamalat Kantor Operasional Pusat	96
Foto 2 Acara akhir tahun makan Bersama di The Acre Menteng.....	96
Foto 3 Komputer Sebagai Tempat Bekerja.....	97
Foto 4 Breakout Room.....	98
Foto 5 Meja Bekerja.....	99



BAB I

PENDAHULUAN

A. Latar Belakang

Perkembangan era globalisasi tidak terlepas dari namanya teknologi dan sumber daya manusia yang berkontribusi guna menjadikan sebuah kualitas didalam suatu kehidupan terutama pada pekerjaan. Maraknya teknologi dapat berubah kondisi dimana manusia akan bersaing dengan yang namanya digitalisasi, namun dengan adanya digitalisasi, lapangan pekerjaan semakin banyak dan akan terus berkembang sesuai dengan perkembangannya.

Manusia dituntut mengikuti proses perkembangan digitalisasi dalam kehidupan agar tidak terjadi yang namanya ketinggalan zaman. Dimana pengertian manajemen sumber daya manusia itu sendiri adalah suatu kapasitas tentang kontribusi manusia dalam pentingnya suatu organisasi atau kelembagaan dan memastikan bahwa digunakan secara efektif dan untuk kepentingan individu maupun kelompok. (Marnis, 2008) Dengan adanya SDM yang mumpuni diharapkan manusia akan selalu siap dengan perkembangan zaman.

Zaman yang semakin maju ditengah globalisasi mendorong manusia agar bisa bersaing dan juga dapat mengurangi pengangguran yang akan berdampak negatif. Sehingga dapat menghasilkan pribadi yang berkualitas dalam berkompetisi untuk bahu – membahu menciptakan lapangan kerja baru.

Fungsi utama dalam pengembangan kopetensi manusia tidak terdiri dari pelatihan serta pengembangan namun juga bisa dilihat dari pengembangan individu serta pengembangan dalam penilaian kerja. (Widyawati, 2018) Dari factor tersebut yang akan membangun karakteristik manusia dalam mewujudkan *goals oriented*.

Faktor eksternal yang sangat berpengaruh adalah pendidikan. Dimana pendidikan dapat menciptakan karakter dan moral manusia yang berkualitas agar mampu secara mandiri bersaing dalam modernisasi.fasilitas yang memadai dalam kurikulum dalam diadakannya Praktik Kerja Lapangan (PKL) merupakan gambaran untuk bekerja secara tim dan professional. Sehingga dapat menghasilkan lulusan yang terbaik dan siap kerja.

Praktik lapangan kerja harus dimanfaatkan kepada mahasiswa untuk berkontribusi serta mengambil ilmu – ilmu yang didapatkan selama PKL, baik secara teknis, SDM,

sosial, kerja sama, serta memecahkan masalah bersama baik secara individu maupun secara kelompok dalam divisi.

Universitas Muhammadiyah Prof. DR. Hamka (UHAMKA) sudah sangat siap memberikan kurikulum PKL agar mahasiswa dapat merasakan bagaimana dunia kerja secara langsung dan didampingi oleh tenaga ahli atau *user* yang professional. Maka dari itu tujuan dibuatnya mata kuliah Praktik Kerja Lapangan (PKL) bagaimana memberikan sebuah gambaran khususnya untuk mahasiswa- mahasiswa program studi Perbankan Syariah Fakultas Agama Islam Universitas Muhammadiyah Prof. DR. Hamka (UHAMKA) agar dapat memaksimalkan kesempatan yang ada di dunia kerja sehingga dapat mengeskploitasi ilmu – ilmu yang bermanfaat dilapangan kerja. Selain itu mahasiwa juga melaporkan hasil dari pelaksanaan PKL dalam bentuk laporan sebagai syarat lulus perkuliahan untuk mendapatkan gelar sarjana Strata Satu (S1). PKL bukan hanya mata kuliah yang dipenuhi, akan tetapi bagaimana mahasiswa menganalisa, dan mengenal lebih jauh kondisi lingkungan kerja sebagai upaya untuk bersaing dan siap mempersiapkan diri memasuki dunia kerja.

B. Tujuan dan Manfaat PKL

1. Tujuan Praktik Kerja Lapangan

Tujuan dari PKL ini adalah bagaimana mahasiswa mengimplementasikan langsung teori-teori yang dipelajari dalam 6 semester sebelumnya kedalam dunia pekerjaan, untuk untuk memenuhi syarat perkuliahan guna mendapatkan gelar sarjana Strata Satu (S1) pada Program Studi Perbankan Syariah.

2. Manfaat Bagi Mahasiswa

Manfaat bagi mahasiswa yang didapat dari PKL ini yaitu mendapatkan ilmu yang bermanfaat dan mendapatkan ilmu baru, terpacu untuk melatih inisiatif dalam dunia kerja, serta dapat memecahkan sebuah masalah dan memberikan sebuah solusi. Dan bertanggung jawab atas divisi yang diamanahkan kepada pegawai bank untuk mahasiswa.

3. Manfaat Bagi Fakultas

Manfaat yang didapat fakultas adalah reputasi kampus yang baik yang tersebar hingga beberapa bank syariah, seperti Bank Muamalat serta BSI. Mendapatkan relasi

baru agar mempermudah dalam menarik mahasiswa agar cepat mendapatkan pekerjaan khususnya mahasiswa perbankan syariah.

4. Manfaat Bagi Dunia Akademik

Manfaat untuk akademik yaitu mahasiswa dapat mengembangkan potensi serta *softskill* maupun *hardskill* dalam dunia kerja yang dihasilkan selama kuliah 6 semester. Kurikulum ini sangat dibutuhkan pada jenjang perkuliahan agar mahasiswa siap dan mampu bersaing pada dunia pekerjaan setelah lulus nanti.

5. Manfaat Bagi Bank

Manfaat yang didapatkan oleh bank adalah dapat mengenalkan budaya baik perusahaan kepada mahasiswa serta memberikan gambaran kenyamanan bekerja di bank syariah, budaya perusahaan yang baik akan memberikan citra serta integritas guna terciptanya lingkungan kerja yang sehat dan selalu berorientasi pada Allah SWT.

C. Target PKL

Target PKL berlangsung, penulis ditempatkan pada divisi *Retail Liabilities, Wealth Management and Digital Banking – Priority Segmentation*. Penulis dimasukkan ke dalam bagian Administrasi, *data inputter*, serta distribusi yang bertugas sebagai *checker* dan *inputter* dalam merekap data nasabah prioritas yang bekerja sama dengan beberapa *Airport Lounge*, *Approval* Pengajuan Pembiayaan Beban atau Investasi (PPIB), permintaan *souvenir* nasabah prioritas, merekap data nasabah setiap *Airport Lounge* serta permintaan karangan bunga suka maupun duka nasabah prioritas yang diajukan nasabah melalui email dan *outlook*. Penulis memang tidak bisa berkomunikasi secara langsung oleh nasabah prioritas, namun penulis bisa saling berinteraksi dengan beberapa *Relationship Manager* (RM) disetiap kantor cabang tertentu. Dengan itu berharap agar menambah koneksi antara RM di beberapa cabang antara lain, BSD, Buaran, Kalimantan, dll. Sehingga diharapkan dapat berkomunikasi secara langsung dan profesional dalam pekerjaan. Selama PKL penulis berinteraksi dengan tim prioritas serta juga dengan ketua divisi *Head of Priority Segmentation*. Sehingga diharapkan mampu memberikan beberapa koneksi agar bisa bekerja sama setelah lulus nanti.

D. Profil Tempat dan Waktu Pelaksanaan PKL

1. Nama Tempat PKL : Kantor Pusat Operasional Muamalat Tower
2. Alamat Tempat PKL : Jl. Prof Dr Satrio, Kav. 18 Kuningan Timur, Setiabudi Jakarta Selatan 12940
3. Telp : (021) 80666000
4. Situs Web/Media Sosial :
 - a. Email : Info@bankmuamalat.co.id
 - b. Facebook : Bank Muamalat
 - c. Twitter : @BankMuamalat
 - d. Instagram : @bank.muamalat
5. Tanggal Berdiri : 1 Mei 1992 M/27 Syawal 1412 H
6. Jenis Usaha : Bank Umum Syariah
7. Waktu Pelaksanaan : 29 Juli 2021 s/d. 19 Januari 2022

E. Fasilitas Yang Didapatkan

Fasilitas yang didapatkan selama Praktik Kerja Lapangan (PKL) antara lain:

1. Ruang kerja
2. PC beserta perangkat lainnya,
3. Mushala,
4. Kartu akses untuk memasuki gedung & ruangan,
5. Kertas absen,
6. Wifi,
7. Alat tulis kantor,
8. Ruang makan/*breakout*,
9. Perangkat lainnya seperti mesin *foto copy*.

F. Mekanisme Interaksi dengan Dosen Pembimbing

Menjelaskan secara deskripsi dengan pertemuan secara tatap muka dengan dosen pembimbing PKL di kampus. Dengan cara meminta tanda tangan dan berinteraksi dengan membawa laptop serta surat pernyataan dalam melaksanakan PKL.

Pembimbing PKL melakukan kunjungan ke Bank Muamalat pusat untuk menilai kinerja mahasiswa dalam menjalankan tanggung jawab serta kewajibannya dalam bertugas selama proses magang. Serta berfoto bersama guna dokumentasi.



BAB II

GAMBARAN UMUM TEMPAT PKL

A. Sejarah Singkat Bank Syariah/Lembaga Keuangan Syariah Nonbank

Bank Muamalat berdiri pada tahun 1991. Bank ini diprakarsai oleh Majelis Ulama Indonesia (MUI) dan Pemerintah Indonesia. Munas MUI memutuskan agar mendirikan bank tanpa bunga. Berdasarkan Akta No. 1 tanggal 1 November 1991 Masehi atau 24 Rabiul Akhir 1412 H, dibuat di hadapan Yudo Paripurno, S.H., Notaris, di Jakarta, PT Bank Muamalat Indonesia Tbk selanjutnya disebut “Bank Muamalat Indonesia” atau “BMI” berdiri dengan nama PT Bank Muamalat Indonesia. Akta pendirian tersebut telah disahkan oleh Menteri Kehakiman Republik Indonesia dengan Surat Keputusan No. C2-2413.HT.01.01 Tahun 1992 tanggal 21 Maret 1992 dan telah didaftarkan pada kantor Pengadilan Negeri Jakarta Pusat pada tanggal 30 Maret 1992 di bawah No. 970/1992 serta diumumkan dalam Berita Negara Republik Indonesia No. 34 tanggal 28 April 1992 Tambahan No. 1919A.

BMI didirikan atas gagasan dari Majelis Ulama Indonesia (MUI), Ikatan Cendekiawan Muslim Indonesia (ICMI) dan pengusaha muslim yang kemudian mendapat dukungan dari Pemerintah Republik Indonesia, sehingga pada 1 Mei 1992 atau 27 Syawal 1412 H, Bank Muamalat Indonesia secara resmi beroperasi sebagai bank yang menjalankan usahanya berdasarkan prinsip syariah pertama di Indonesia. Dua tahun setelahnya, tepatnya pada 27 Oktober 1994, BMI memperoleh izin sebagai Bank Devisa setelah setahun sebelumnya terdaftar sebagai perusahaan publik yang tidak listing di Bursa Efek Indonesia (BEI).

BMI tidak pernah berhenti untuk berkembang dan terus bermetamorfosa untuk menjadi entitas yang semakin baik dan meraih pertumbuhan jangka panjang. Dengan strategi bisnis yang terarah, Bank Muamalat Indonesia akan terus melaju mewujudkan visi menjadi “*The Best Islamic Bank and Top 10 Bank in Indonesia with Strong Regional Presence*”.

Bank Muamalat saat ini mendapatkan suntikan dana dari Badan Pengelola Keuangan Haji (BPKH) dan PT. Perusahaan Pengelolaan Aset berhasil melepaskan aset berkualitas rendah Bank Muamalat senilai 10 Triliun, sehingga Bank Muamalat dinilai

menjadi bank yang sehat. Pada tahun 2020 NPF *Gross* Bank Muamalat mencapai 5,69 persen. Kini, *NPF gross* perseroan sudah berada di bawah 1 persen. Aksi korporasi ini telah mendapatkan persetujuan dari pemegang saham dalam Rapat Umum Pemegang Saham Luar Biasa (RUPSLB) perseroan pada 30 Agustus 2021. RUPSLB tersebut juga menyetujui penerbitan instrumen subordinasi dengan berbasis akad syariah sebanyak-banyaknya sebesar Rp 2 triliun.

Pasca peninjauan *rights issue* yang akan dilakukan pada 7 Januari 2022, BPKH akan jadi pemegang saham pengendali Bank Muamalat dengan porsi kepemilikan sebesar 82,7 persen.

B. Visi Misi

1. VISI

Menjadi bank syariah terbaik dan termasuk dalam 10 besar bank di Indonesia dengan eksistensi yang diakui di tingkat regional.

2. MISI

Membangun lembaga keuangan syariah yang unggul dan berkesinambungan dengan penekanan pada semangat kewirausahaan berdasarkan prinsip kehati-hatian, keunggulan sumber daya manusia yang islami dan professional serta orientasi investasi yang inovatif, untuk memaksimalkan nilai kepada seluruh pemangku kepentingan.

C. Nilai-Nilai Bank Muamalat Indonesia

Nilai-nilai utama dari Bank Muamalat Indonesia adalah IDEAL (Islami, Modern, Professional).

1. Kompeten dan bertanggung jawab terhadap tugas dan kewajiban,
2. Berorientasi pada proses dan pelayanan prima,
3. Menjaga integritas dalam setiap aktivitas sesuai ajaran islam, etika dan aturan yang berlaku,
4. Berpikir positif dan terbuka terhadap perubahan,
5. Tangap dan inovatif dalam memberikan solusi.

D. Profil Bank Muamalat

Bank Muamalat berdiri pada tahun 1991. Bank ini diprakarsai oleh Majelis Ulama Indonesia (MUI) dan Pemerintah Indonesia. Munas MUI memutuskan agar mendirikan bank tanpa bunga. Meskipun berdiri pada tahun 1991, bank ini baru beroperasi pada tahun 1992. Pergerakannya kala itu didukung oleh cendekiawan muslim dan pengusaha, serta masyarakat di tanah air.

Bank Muamalat bisa dikatakan sebagai bank pertama di Indonesia yang menerapkan sistem syariah Islam dalam operasionalnya. Sejak tahun 1994, bank ini sudah menjadi bank devisa, produk pendanaannya menggunakan sistem Wadiah (titipan) dan Mudharabah (bagi hasil). Sementara penanaman dananya menggunakan prinsip jual beli, bagi-hasil, dan sewa.

Nama Muamalat sendiri dapat diartikan dalam fiqih, yakni hukum yang mengatur hubungan antarmanusia. Sejak lahirnya bank Muamalat, banyak kemudahan bagi para pelanggan untuk bertransaksi secara murni syariah. Namun dilengkapi dengan keunggulan 'Real Time On Line' terluas di Indonesia.

E. Struktur Organisasi Bank Muamalat Indonesia

Pimpinan/direksi Bank Muamalat Indonesia

1. Direksi Utama : Achmad Kusna Permana
2. Direktur Bisnis Ritel : Purnomo B. Soetadi
3. Direktur Keuangan : Hery Syafril
4. Direktur Operasi : Awaldi
5. Direktur Kepatuhan dan
Risiko dan Hukum : Andri Donny
- Direktur Pembiayaan : Avianto Istihardjo

Berikut adalah struktur/bagan organisasi Bank Muamalat Indonesia.

PT Bank Muamalat Indonesia, Tbk.

Efektif per 1 Juli 2021

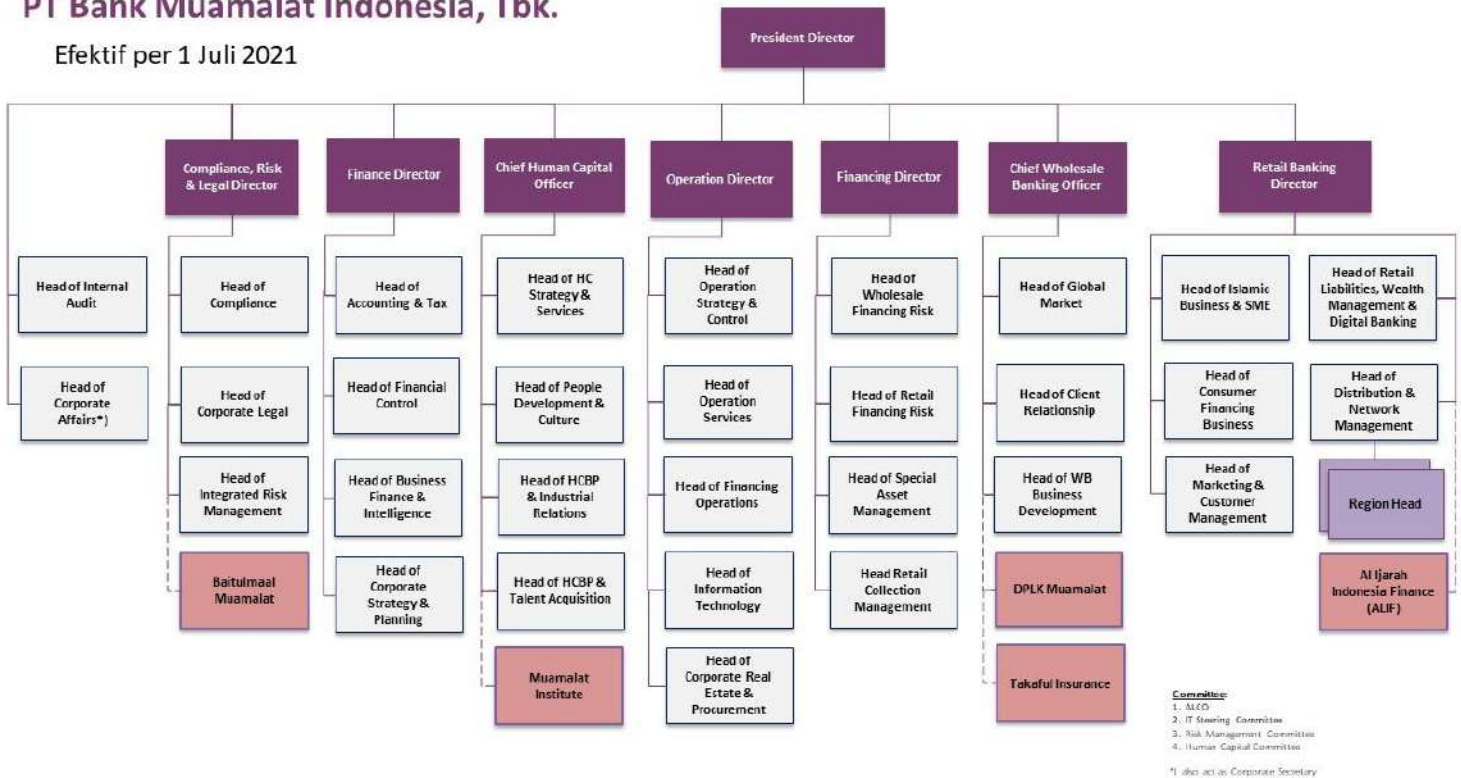

F. Produk Pendanaan Bank Muamalat Indonesia

1. Tabungan Bank Muamalat Indonesia

a. Tabungan iB Hijrah

Tabungan iB Hijrah adalah tabungan nyaman untuk digunakan kebutuhan transaksi dan berbelanja dengan kartu Shar-E Debit yang berlogo Visa plus dengan manfaat berbagai macam program subsidi belanja di merchant lokal dan luar negeri.

Nikmati berbagai ragam layanan seperti realtime transfer/SKN/RTGS, isi ulang Prabayar, bayar tagihan listrik, tagihan kartu pasca bayar, pembelian tiket dan pembayaran ZIS (zakat, infaq, sedekah) dengan Tabungan iB Hijrah melalui mobile banking dan internet banking. Keuntungannya antara lain: Bebas biaya layanan, dapat mengikuti program/promo lainnya.

b. Tabungan iB Hijrah Rencana

Program tabungan berjangka khusus dimana Bank memberikan manfaat hadiah di muka secara langsung berupa gadget, laptop, home appliances, logam mulia, atau kendaraan tanpa diundi.

c. Tabungan Ib Hijrah *Payroll*

Tabungan iB Hijrah Payroll adalah tabungan yang diperuntukkan bagi nasabah perorangan yang merupakan karyawan dari suatu perusahaan / institusi tertentu dimana pendistribusian gaji (payroll) yang diterima, dilakukan melalui Bank Muamalat Indonesia (BMI).

Nikmati berbagai ragam layanan seperti realtime transfer/SKN/RTGS, isi ulang Prabayar, bayar tagihan listrik, tagihan kartu pasca bayar, pembelian tiket dan pembayaran Zakat, Infaq, dan Sedekah (ZIS) dengan Tabungan iB Hijrah Payroll melalui Mobile Banking dan Internet Banking.

Keuntungannya antara lain:

1. Bebas biaya layanan,
2. Dapat mengikuti program/promo lainnya.

d. Tabungan iB Hijrah Valas

Tabungan syariah dalam denominasi valuta asing US Dollar (USD) dan Singapore Dollar (SGD) yang ditujukan untuk melayani kebutuhan transaksi dan investasi yang lebih beragam, khususnya yang melibatkan mata uang USD dan SGD.

Peruntukkan: Perorangan usia 18 tahun ke atas dan Institusi yang memiliki legalitas badan.

Fitur Unggulan:

1. Gratis biaya administrasi untuk Tabungan Muamalat USD dengan saldo rata-rata > USD 1.000,
2. Gratis biaya penutupan rekening,
3. Transfer gratis antar rekening Bank Muamalat di seluruh jaringan kantor Bank Muamalat,
4. Dapat bertransaksi di jaringan Cabang Devisa Bank Muamalat di seluruh Indonesia,
5. Dapat bertransaksi pada jaringan kantor Bank Muamalat di Malaysia dan Batam.

e. TabunganKu

TabunganKu adalah tabungan untuk perorangan dengan persyaratan mudah dan ringan. Dengan keuntungan antara lain:

1. Bebas Biaya Administrasi, merupakan tabungan yang bebas biaya administrasi
2. Mendidik, dengan adanya produk TabunganKu, Bank dapat mengedukasi nasabah mengenai pentingnya menabung, khususnya bagi masyarakat yang baru memulai kegiatan menyimpan dana
3. Terjangkau, tabunganKu terjangkau oleh semua kalangan masyarakat.
4. Menguntungkan, mendapatkan Bonus atas dana simpanan yang disimpan.

f. Tabungan Ib Hijrah Rencana

Solusi perencanaan keuangan syariah. Rencana dan impian di masa depan memerlukan keputusan perencanaan keuangan yang dilakukan saat ini, seperti perencanaan pendidikan, pernikahan, perjalanan ibadah/wisata, uang muka rumah/kendaraan, berkorban saat Idul Adha, perpanjangan STNK/pajak kendaraan, persiapan pensiun/hari tua, serta rencana atau impian lainnya.

Tabungan iB Hijrah Rencana adalah solusi perencanaan keuangan yang tepat untuk mewujudkan rencana dan impian di masa depan dengan lebih baik sesuai prinsip syariah.

g. Tabungan Ib Hijrah Prima

Tabungan iB Hijrah Prima adalah tabungan untuk memenuhi kebutuhan transaksi bisnis sekaligus investasi dengan aman dan menguntungkan. Tabungan iB Hijrah Prima dilengkapi dengan fasilitas Shar-E Debit Gold yang dapat digunakan di seluruh Jaringan Visa.

Tabungan iB Hijrah Prima dilengkapi dengan nisbah bagi hasil yang kompetitif dan fasilitas bebas biaya* realtime transfer, bebas biaya SKN dan RTGS.

h. Tabungan iB Sempel

Tabungan Simpanan Pelajar (SimPel) iB adalah tabungan untuk siswa dengan persyaratan mudah dan sederhana serta fitur yang menarik untuk mendorong budaya menabung sejak dini. Dengan keuntungan:

1. Bebas biaya administrasi bulanan,
2. Bebas biaya kartu ATM,
3. Mendapatkan bagi hasil,
4. Setoran awal pembukaan rekening mulai dari Rp1.000
5. Setoran tunai selanjutnya minimum Rp1.000
6. Saldo minimum rekening Rp1.000

7. Biaya penutupan rekening Rp1.000
8. Rekening dorman (tidak ada transaksi selama 12 bulan berturut-turut) dikenakan biaya sebesar Rp1.000 per bulan
9. Dapat digunakan sebagai rekening sumber dana untuk perencanaan karyawisata, umrah, haji, kursus dan lain-lain.

i. Tabungan IB Hijrah Haji

Mengapa Berhaji bersama Bank Muamalat? Bank umum syariah pertama di Indonesia yang dikelola secara profesional dan murni syariah.

Salah satu Bank Penerima Setoran Biaya Penyelenggaraan Ibadah Haji (BPS-BPIH), yang terdaftar di SISKOHAT Kementerian Agama Republik Indonesia. Tabungan iB Hijrah Haji menawarkan solusi lengkap untuk perjalanan ibadah Anda. Bank yang berkomitmen memfasilitasi nasabah untuk berhijrah dan selalu menjadi lebih baik.

2. Giro Bank Muamalat Indonesia

a. Giro iB Hijrah Ultima

Giro iB Hijrah adalah simpanan berbasis akad syariah yang penarikannya dapat ditransaksikan menggunakan Cek, Bilyet Giro, Letter of Authorization (LOA), dan/atau Letter of Indemnity (LOI), serta sarana pembayaran lainnya atau dengan pemindahbukuan di BANK.

Produk Giro berbasis akad Wadi'ah yang memberikan kemudahan dan kenyamanan dalam bertransaksi bisnis dalam 3 mata uang asing (IDR, USD, SGD) yang didukung oleh Fasilitas Madina (Muamalat DIgital Integrated Access).

Pada Giro Attijary, BANK akan bertindak sebagai penerima dana titipan dan Nasabah bertindak sebagai penitip dana.

b. Giro IB Hijrah

Giro iB Hijrah adalah simpanan berbasis akad syariah yang penarikannya dapat ditransaksikan menggunakan Cek, Bilyet Giro, Letter of Authorization (LOA), dan/atau Letter of Indemnity (LOI), serta sarana pembayaran lainnya atau dengan pemindahbukuan di BANK.

Produk Giro berbasis akad Wadi'ah yang memberikan kemudahan dan kenyamanan dalam bertransaksi bisnis dalam 3 mata uang asing (IDR, USD, SGD) yang didukung oleh Fasilitas Madina (Muamalat Digital Integrated Access).

Pada Giro Attijary, BANK akan bertindak sebagai penerima dana titipan dan Nasabah bertindak sebagai penitip dana.

c. Rekening khusus Giro DHE dan SDA

Produk ini dibuat untuk mendukung kebijakan pemerintah yang tertuang dalam Peraturan Pemerintah (PP) no 1/2019 tentang penerimaan Devisa Hasil Ekspor dari Barang Ekspor Sumber Daya Alam (DHE SDA), Bank Muamalat melayani pembukaan Rekening Khusus DHE SDA

Rekening Khusus (Reksus) Giro Devisa Hasil Ekspor Sumber Daya Alam (DHE SDA) adalah Rekening Giro yang digunakan khusus untuk penerimaan Devisa Hasil Ekspor Sumber daya Alam (DHE SDA). Reksus DHE SDA ini diperuntukan khusus untuk nasabah non individu.

3. Deposito Bank Muamalat Indonesia

a. Deposito IB Hijrah

Deposito syariah dalam mata uang Rupiah dan US Dollar yang fleksibel dan memberikan hasil investasi yang optimal bagi Anda. Dengan keuntungan:

1. Menguntungkan, dapatkan bagi hasil yang optimal,
2. Ketenangan hati, dana investasi Anda dikelola secara syariah dan dapat memberikan ketenangan batin untuk Anda,
3. Fleksibel, pilih jangka waktu sesuai dengan kebutuhan Anda, yaitu 1, 3, 4, 6 atau 12 bulan,
4. Sebagai jaminan, kelak Anda bisa menggunakan Deposito iB Hijrah sebagai jaminan pembiayaan jika dibutuhkan.

b. Deposito Online IB Hijrah Muamalat

Deposito syariah dengan akad mudharabah yang dapat dibuka secara praktis kapanpun dan dimanapun melalui Muamalat DIN dengan bagi hasil yang optimal dalam mata uang rupiah. Dengan keuntungan:

1. Praktis, buka deposito kapan saja dan dimana saja melalui Muamalat DIN,

2. Menguntungkan, dapatkan bagi hasil yang lebih optimal dengan minimum saldo yang lebih terjangkau,
 3. Ketenangan hati, dana investasi Anda dikelola secara syariah dan dapat memberikan ketenangan batin untuk Anda,
 4. Fleksibel, pilih jangka waktu sesuai dengan kebutuhan Anda, yaitu 1, 3,6 atau 12 bulan.
- c. Deposito Devisa Hasil Ekspor Sumber Daya Alam (DHE SDA) iB Hijrah Muamalat

Deposito Devisa Hasil Ekspor Sumber Daya Alam yang dikelola secara syariah dengan akad mudharabah dalam mata uang Rupiah dan US Dollar yang dapat memberikan hasil investasi secara optimal dan barokah bagi Anda serta pajak bagi hasil yang lebih rendah.

Produk ini dibuat untuk mendukung kebijakan pemerintah yang tertuang dalam Peraturan Pemerintah (PP) no 1/2019 tentang penerimaan Devisa Hasil Ekspor dari Barang Ekspor Sumber Daya Alam (DHE SDA), Bank Muamalat melayani pembukaan Rekening Khusus DHE SDA.

Rekening Khusus (Reksus) Deposito Devisa Hasil Ekspor Sumber Daya Alam (DHE SDA) adalah Rekening Deposito yang digunakan khusus untuk penerimaan Devisa Hasil Ekspor Sumber daya Alam (DHE SDA). Reksus DHE SDA ini diperuntukan khusus untuk nasabah non perorangan.

Dengan keuntungan:

1. Menguntungkan, dapatkan bagi hasil optimal dengan potongan pajak bagi hasil yang lebih rendah*
2. *) sesuai peraturan Menteri Keuangan No 212/PMK.03/2018 atau ketentuan perubahannya bila ada,
3. Ketenangan hati, dana investasi Anda dikelola secara syariah dan dapat memberikan ketenangan batin untuk Anda,
4. Fleksibel, pilih jangka waktu sesuai dengan kebutuhan Anda, yaitu 1, 3, 4, 6 atau 12 bulan,
5. Supportive, mendukung kebijakan pemerintah untuk pengelolaan rekening khusus DHE SDA.

G. Keunggulan Bank Muamalat dibandingkan dengan yang lainnya

Bank Muamalat merupakan bank syariah pertama di Indonesia, merupakan sebuah kebanggaan untuk bisa berkontribusi dan bekerja secara professional. Bank Muamalat merupakan bank yang tidak menerapkan kartu kredit demi tercapainya nilai-nilai islam yang terhindar dari riba.

Memiliki kantor pusat yang strategis dan sangat nyaman serta elegan, menambah suasana nyaman dalam bekerja dan selalu diingatkan shalat dan istirahat. Bank Muamalat sendiri memiliki cabang yang beredar sampai Malaysia.

Pada 2009, Bank mendapatkan izin untuk membuka kantor cabang di Kuala Lumpur, Malaysia dan menjadi bank pertama di Indonesia serta satu-satunya yang mewujudkan ekspansi bisnis di Malaysia. Hingga saat ini, Bank telah memiliki 240 kantor layanan termasuk 1 (satu) kantor cabang di Malaysia. Operasional Bank juga didukung oleh jaringan layanan yang luas berupa 568 unit ATM Muamalat yang tersebar diseluruh Indonesia termasuk 1 unit ATM yang berada di Malaysia, dan terhubung dengan 120.000 jaringan ATM Bersama dan 77.000 ATM Prima serta 51 unit Mobil Kas Keliling.

H. Produk Pembiayaan Korporasi Bank Muamalat Indonesia

1. Pembiayaan iB Muamalat Asset Refinance Syariah

Produk Pembiayaan iB Asset Refinance Syariah adalah produk pembiayaan khusus segmentasi corporate dengan skema refinancing berdasarkan prinsip syariah, yang bertujuan untuk membiayai suatu perusahaan yang memiliki investasi atas suatu aset produktif maupun aset atas proyek usaha yang telah berjalan atau memiliki kontrak kerja dengan bowheer dan telah menghasilkan pendapatan yang bersifat rutin.

Peruntukkan nasabah Non Individual (Berbentuk Badan Hukum Perseroan Terbatas).

- a. Berdasarkan prinsip syariah dengan dua pilihan akad Musyarakah Mutanaqisah dan Ijarah Muntahiya Bit Tamlik,
- b. Pembiayaan berupa investasi dan/atau modal kerja dalam rangka menggantikan objek yang dibiayai sebelumnya dengan dana dari nasabah selaku pemilik aset atau yang dibiayai dengan pinjaman dari pihak lain (Bank/lembaga keuangan),

c. Jenis aset produktif \hat{A} yang dapat dijadikan objek Pembiayaan iB Asset Refinance Syariah:

- a) Tanah dan Bangunan;
- b) Mesin berat tertanam;
- c) Kendaraan bermotor untuk transportasi darat/udara/laut;
- d) Alat-alat berat
- e) Jangka waktu pembiayaan maksimal 5 (lima) tahun.

2. Pembiayaan iB Muamalat Hunian Syariah Bisnis

Pembiayaan Hunian Syariah Bisnis adalah produk pembiayaan yang akan membantu usaha Anda untuk membeli, membangun ataupun merenovasi properti maupun pengalihan take-over pembiayaan properti dari bank lain untuk kebutuhan bisnis Anda.

Peruntukkan badan usaha dalam negeri (non-asing) yang memiliki legalitas di Indonesia.

Dengan keuntungan:

1. Pembiayaan hingga jangka waktu 10 tahun
2. Adanya pilihan angsuran tetap hingga lunas atau kesempatan angsuran yang lebih ringan
3. Plafond hingga Rp 50 miliar
4. Dapat digunakan untuk :
 - a. pembelian dan pembangunan properti untuk bisnis: rumah/ruko/rukan/kios/gedung baru maupun bekas,
 - b. *take over* kpr/pembiayaan sejenis dari bank lain.

Dan tarif antara lain:

1. Berdasarkan prinsip syariah dengan dua pilihan yaitu akad murabahah (jual-beli) atau musyarakah mutanaqishah (kerjasama sewa),
2. Uang muka minimal 30%*,
3. Untuk akad murabahah dimungkinkan uang muka 0% dengan syarat calon nasabah bersedia menyerahkan agunan tambahan yang diterima oleh Bank.

I. Produk Pembiayaan Mikro Bank Muamalat Indonesia

1. Pembiayaan IB Muamalat Modal Kerja

Pembiayaan Modal Kerja adalah produk pembiayaan yang akan membantu kebutuhan modal kerja usaha Anda sehingga kelancaran operasional dan rencana pengembangan usaha Anda akan terjamin.

Peruntukkan perorangan (WNI) pemilik usaha dan badan usaha yang memiliki legalitas di Indonesia. Dengan keuntungan:

- a) Berdasarkan prinsip syariah dengan pilihan akad musyarakah, mudharabah, atau murabahah sesuai dengan spesifikasi kebutuhan modal kerja,
- b) Dapat digunakan untuk meningkatkan atau memenuhi tambahan omset penjualan dan membiayai kebutuhan bahan baku atau biaya-biaya overhead,
- c) Jangka waktu pembiayaan disesuaikan dengan spesifikasi modal kerja,
- d) Plafond mulai Rp 100 juta,
- e) Untuk Nasabah perorangan akan dilindungi oleh asuransi jiwa sehingga pembiayaan akan dilunasi oleh perusahaan asuransi apabila Anda meninggal dunia,
- f) Pelunasan sebelum jatuh tempo tidak dikenakan denda,
- g) Dapat menggunakan skema revolving maupun non-revolving (bergantung karakteristik Nasabah),
- h) Dapat memanfaatkan pembiayaan rekening koran syariah sehingga lebih memudahkan Anda dalam mencairkan pembiayaan.

2. Pembiayaan iB Muamalat Investasi

Pembiayaan Investasi adalah produk pembiayaan yang akan membantu kebutuhan investasi usaha Anda sehingga mendukung rencana ekspansi yang telah Anda susun.

Peruntukkan perorangan (WNI) pemilik usaha dan badan usaha yang memiliki legalitas di Indonesia.

Dengan keuntungan:

- a. Berdasarkan prinsip syariah dengan akad murabahah atau ijarah sesuai dengan spesifikasi kebutuhan investasi,

- b. Dapat digunakan untuk pembelian atau penyewaan tempat usaha, peralatan investasi (mesin, kendaraan, alat berat, dll), dan pembangunan,
- c. Jangka waktu pembiayaan hingga 5 tahun,
- d. Plafond mulai Rp 100 juta,
- e. Untuk Nasabah perorangan akan dilindungi oleh asuransi jiwa sehingga pembiayaan akan dilunasi oleh perusahaan asuransi apabila Anda meninggal dunia,
- f. Pelunasan sebelum jatuh tempo tidak dikenakan denda.

J. Produk Pembiayaan Bank Muamalat Indonesia

1. KPR IB Muamalat

KPR iB Hijrah dapat digunakan untuk fasilitas Take Over KPR dari bank lain, pembelian unit properti, renovasi, dan keperluan konsumtif lainnya. Angsuran pasti dengan persyaratan yang mudah.

Mengapa harus di Bank Muamalat? Bank Muamalat merupakan pelopor Bank Syariah di Indonesia dengan beragam produk dan layanan yang dapat membantu memenuhi berbagai kebutuhan perbankan Anda. Pertama murni syariah, InshaAllah lebih berkah dan menenangkan.

KPR IB Hijrah memiliki beberapa keuntungan, antara lain:

- a. Tidak dikenakan biaya provisi,
- b. Tersedia promo diskon biaya-biaya yang menarik,
- c. Kemudahan proses untuk Nasabah terpilih,
- d. Angsuran pasti sampai dengan akhir pembiayaan,
- e. Dapatkan dana tambahan untuk pemenuhan kebutuhan konsumtif dengan aset properti sebagai agunan,
- f. Sesuai dengan prinsip syariah.

2. Hijrah Multiguna

Employee Benefit Program adalah fasilitas khusus untuk karyawan perusahaan terpilih untuk memenuhi kebutuhan konsumtif. Pengajuan pembiayaan KPR dan Multiguna yang sesuai dengan prinsip Syariah dengan angsuran yang fleksibel.

Dengan keuntungan antara lain:

- a. Menenangkan karena sesuai dengan prinsip syariah
- b. Angsuran tetap hingga akhir pembiayaan sesuai perjanjian pada Akad Murabahah
- c. Mudah, dapatkan dana pembiayaan Anda dengan persyaratan yang mudah dan proses persetujuan yang singkat.

Khusus Multiguna

- a. Tidak memerlukan agunan
- b. Tidak diwajibkan adanya uang muka
- c. Jangka waktu pembiayaan sampai dengan 8 tahun

Khusus KPR

- a. Angsuran lebih ringan
- b. Uang muka ringan mulai dari 5%
- c. Plafond pembiayaan lebih besar
- d. Jangka waktu pembiayaan maksimal 15 tahun
- e. Dapat diajukan oleh pasangan suami istri dengan sumber penghasilan untuk angsuran diakui secara bersama (joint income).

3. KPR IB Prioritas

KPR iB Hijrah dapat digunakan untuk fasilitas Take Over KPR dari bank lain, pembelian unit properti, renovasi, dan kebutuhan pembelian konsumtif lainnya. Angsuran pasti dengan persyaratan yang mudah.

Mengapa harus di Bank Muamalat? Bank Muamalat merupakan pelopor Bank Syariah di Indonesia dengan beragam produk dan layanan yang insyaallah dapat membantu berbagai kebutuhan perbankan Anda. Pertama murni syariah, lebih berkah dan menenangkan. Dengan keuntungan:

- a. Tidak dikenakan biaya provisi,
- b. Tersedia promo diskon biaya-biaya yang menarik,
- c. Kemudahan proses untuk Nasabah terpilih,
- d. Angsuran pasti sampai dengan akhir pembiayaan,
- e. Dapatkan dana tambahan untuk pemenuhan kebutuhan konsumtif dengan aset properti sebagai agunan.

K. Layanan Bank Muamalat Indonesia

1. MADINA – MUAMALAT DIGITAL INTEGRATED ACCESS

Dalam menjalankan bisnis perusahaan diperlukan dukungan system perbankan yang memberikan kemudahan dalam menjalankan transaksi yang bersifat finansial dengan tetap berpedoman kepada ketentuan internal dalam mengelola keuangan perusahaan.

Bank Muamalat menghadirkan MADINA yang merupakan layanan elektronik perbankan berbasis internet untuk perusahaan atau pengusaha yang memungkinkan nasabah memonitor maupun melakukan transaksi perbankan atas seluruh rekening perusahaan di Bank Muamalat secara realtime online serta terbebas dari batasan waktu dan tempat.

Fitur – fitur MADINA:

Menu

- a. Account Information (Balance Summary & Detail History Transaction)
- b. Fund transfer (Single Transfer & Multi Transfer)
- c. Bill payment including Zakat, Infaq & Shadaqah serta E-Tax
- d. Remittance
- e. Payroll
- f. Billing Management (Virtual Account)
 - 1) Realtime monitoring pembayaran
 - 2) Upload data tagihan
 - 3) Download laporan pembayaran tagihan

BENEFIT MADINA:

- a. Cakupan / Lingkup geografis yang luas,
- b. Akses informasi keuangan yang cepat,
- c. Kemudahan melakukan manajemen Kas,
- d. Pelaporan dan rekonsiliasi data yang cepat dan akurat,
- e. Kemudahan mengatur persetujuan batas limit transaksi menggunakan *tiering*.

KEAMANAN MADINA:

- a. Koneksi akses langsung dan khusus secara *secure line* ke sistem Bank Muamalat,
- b. Setiap nasabah memiliki User ID dan password sendiri yang unik,
- c. User Level, User ID dan *password* dapat ditentukan sendiri oleh nasabah
- d. Transaksi menggunakan teknologi Encryption terkini,
- e. *Test key generator* menggunakan Hardtoken atau Softoken (Optional),
- f. User Level terdiri atas Maker, Checker dan Approver.

2. Layanan Muamalat Cash Management

Merupakan fasilitas Internet Banking untuk nasabah Perusahaan yang memungkinkan nasabah memonitor maupun melakukan transaksi perbankan atas seluruh rekening yang berada di cabang Bank Muamalat di Indonesia secara *Realtime Online*. Dengan keuntungan:

- a. Cakupan / Lingkup geografis yang luas,
- b. Akses informasi keuangan yang cepat,
- c. Kemudahan melakukan manajemen Kas,
- d. Pelaporan dan rekonsiliasi data yang cepat dan akurat.

3. Jasa Layanan Escrow

Dalam bertransaksi bisnis, sering dijumpai situasi dimana adanya satu atau sejumlah pihak yang terlibat dalam transaksi bisnis memiliki klaim atau kepentingan atas sejumlah dana, baik sebagai jaminan pembayaran transaksi atau sebagai agunan transaksi bisnisnya. Bank Muamalat Indonesia menghadirkan Jasa Layanan Escrow dimana Bank Muamalat Indonesia bertindak sebagai agen yang ditunjuk untuk mengelola, memantau, dan mengendalikan Escrow Account nasabah secara berkesinambungan. Rekening tersebut diperlakukan secara khusus dan dikelola sesuai dengan keinginan Anda yang dituangkan dalam Akad. Dengan keuntungan:

- a. Membantu Anda untuk memastikan agar pembayaran dilaksanakan tepat waktu,
- b. Membantu Anda dalam mengelola dana dalam rekening escrow sesuai ketentuan dalam Akad,
- c. Terjaminnya kepentingan Para Pihak

4. Layanan Cash Pick-up and Delivery

Untuk layanan pengantaran ataupun penjemputan uang tunai dan warkat bilyet giro dari dan ke lokasi usaha Anda, kami menyediakan Cash Pick Up and Delivery Services. Layanan ini merupakan solusi kebutuhan Anda terhadap layanan collection terutama yang berasal dari *cash*.

- a. *Cash Delivery Services*. Layanan pengantaran uang tunai dan warkat bilyet giro ke lokasi usaha Anda yang disediakan oleh Bank Muamalat Indonesia
- b. *Cash Pick Up Services*. Layanan penjemputan uang tunai dan warkat bilyet giro dari lokasi usaha Anda yang disediakan Bank Muamalat Indonesia.. Dengan solusi Cash Pick Up and Delivery Services, kebutuhan cash collection Anda dapat terpenuhi melalui sistem:
 - 1) *Said to Contain*. Proses pengantaran atau penjemputan uang tunai atau warkat bilyet giro dilakukan secara bundle dan uang yang tidak dapat di-bundle sesuai ketentuan akan dihitung secara rinci oleh pihak vendor.
 - 2) *Count on Site*. Proses pengantaran atau penjemputan uang tunai atau warkat bilyet giro dilakukan dengan cara menghitung uang secara rinci per lembar di lokasi usaha Anda.

5. SalaMuamalat

SalaMuamalat merupakan Contact Center layanan 24 jam yang memberikan kemudahan kepada nasabah, setiap saat dan dimanapun nasabah berada. Dengan mengakses melalui nomor 1500016 atau untuk nasabah yang berada diluar negeri melalui nomor +6221 8066 8000 Anda dapat melakukan :

- a. Informasi Layanan Perbankan
- b. Informasi Pembiayaan

6. Salam Live Chat Muamalat (Salma)

Salam Live Chat Muamalat yang disingkat menjadi SALMA adalah aplikasi yang dapat digunakan Pengguna untuk melakukan percakapan dengan SMO secara online untuk menyampaikan pertanyaan, saran, dan hal lain terkait produk dan layanan Bank Muamalat yang bersifat non finansial.

Pengguna adalah nasabah maupun calon nasabah yang menggunakan SALMA pada situs Bank Muamalat, aplikasi chatting atau sarana lainnya yang ditentukan oleh Bank Muamalat.

SalaMuamalat Officer (“SMO”) adalah petugas Bank Muamalat yang bertugas melayani percakapan dengan Pengguna melalui SALMA.

7. Layanan Personal & Kenyamanan Akses
 - a. Kartu Shar-E Debit Prioritas. Kartu dengan desain eksklusif untuk kemudahan transaksi Anda yang lebih berkah. Dapat diterima di jaringan ATM Muamalat, ATM VISA/PLUS, ATM Bersama, ATM Prima, MEPS dan seluruh merchant VISA serta GPN.
 - b. E-Banking Muamalat. Transaksi perbankan di ujung jari Anda melalui layanan Mobile Banking, Internet Banking dan ATM Muamalat.
 - c. Dedicated Relationship Manager (RM). RM yang kompeten didedikasikan khusus untuk mengoptimalkan pengelolaan keuangan dan investasi Anda di jalan syariah.
 - d. Call Center Dedicated Line. Akses 24 jam/7 hari seminggu SalaMuamalat 1500016 dengan pilihan menu 1 yang melayani khusus Muamalat Prioritas.
 - e. Priority Center. Fasilitas ruangan yang nyaman khusus bagi Anda nasabah Prioritas
8. Layanan Istimewa dan Kenyamanan Transaksi
 - a. *Priority Lane & Parking Lot*. Keistimewaan layanan bebas antrian dan parkir khusus di kantor cabang tertentu.
 - b. Batas Limit Transaksi lebih Tinggi di media *e-Channel* (Internet dan *Mobile Banking*)
 - c. Bebas Biaya Transaksi Transfer. Nikmati pengelolaan dana lebih optimal dengan fasilitas bebas biaya transfer. Dengan syarat total saldo rata-rata Rp. 500 juta (1 bulan sebelum transaksi), skema pengembalian biaya transaksi akan di lakukan di bulan berikutnya.
 - d. Bebas Biaya Tarik dan Setor US Dollar
 - a. Bebas biaya tarik tunai hingga USD10.000/rekening/hari
 - b. Bebas biaya setor tunai USD (berlaku untuk pecahan USD100, emisi terbaru, kondisi baik).
 - e. *Special Remittances Fee*

Biaya	REGULAR REMITTANCE		PROGRAM REMITTANCE MP	
	FBI Beda Ccy	FBI Sama Ccy	FBI Beda Ccy	FBI Sama Ccy
Biaya SWIFT	IDR 75.000	IDR 75.000	IDR 75.000	IDR 75.000
Biaya Provisi	USD 0	0,125% (min USD 10, max USD 150)	USD 0	USD 5
Biaya Correspondent Bank (OUR)				
USD	USD 25	USD 25	USD 25	USD 25
EUR + Biaya Koresponden	USD 30	USD 30		
MYR	USD 25	USD 25		
Mata Uang Lainnya	USD 30	USD 30		
Total Biaya	Min. USD 30	Min. USD 40	USD 30	USD 35
	Max. USD 35	Max. USD 185		

- f. Layanan Email Notifikasi. Email pemberitahuan yang akan diterima oleh Nasabah atas transaksi debit / kredit diatas Rp. 1 juta.
 - g. Layanan SMS Notifikasi. Layanan SMS untuk memberikan informasi secara aktual terhadap transaksi finansial yang dilakukan Nasabah. (Rp. 500/sms)
 - h. Layanan Laporan Konsolidasi Rekening. Dapatkan laporan yang berisikan portofolio funding, financing dan investasi yang akan dikirimkan setiap bulan ke email Anda.
9. Program Loyalti dan Apresiasi
- a. Safe Deposit Box. Fasilitas gratis penyimpanan dokumen dan barang berharga Anda, berlokasi di gedung Muamalat Tower Jakarta.
 - b. Layanan Airport Lounge Gratis. Gratis untuk pemegang kartu Shar-E Muamalat Prioritas, dengan transaksi Rp. 1 di beragam mitra airport lounge.
 - c. Fasilitas Tambahan untuk Pendamping di Airport Lounge. Subsidi/*cashback* hingga Rp 250 ribu bagi pendamping (saldo rata-rata tabungan atau giro min. Rp 100 juta). Pengembalian biaya fasilitas pendamping nasabah dilakukan dengan skema *cashback* di bulan berikutnya.
 - d. Event Eksklusif. Event yang khusus diselenggarakan untuk Nasabah Muamalat Prioritas, dengan beragam topik, dari mulai kesehatan, ekonomi, hingga hoby yang sedang trend.
 - e. Bingkisan Eksklusif di Hari Istimewa Nasabah. Dapatkan bingkisan istimewa di hari special Anda dengan menjaga minimum total saldo rata-rata Rp.500 juta (6 bulan terakhir).

10. Kartu Shar-E Debit 1HRAM

Kartu Shar-E Debit 1HRAM adalah kartu ATM/Debit yang dapat digunakan untuk bertransaksi di dalam dan luar negeri dengan program khusus untuk transaksi di Arab Saudi.

Nikmati keuntungan :

- a. Kemudahan transaksi dan belanja di seluruh ATM Bank Muamalat, ATM Prima dan ATM Bersama serta ATM dan merchant yang berlogo Visa dan Plus untuk transaksi di luar negeri,
- b. Beragam promo menarik untuk belanja di merchant,
- c. Fitur khusus Shar-E Debit 1HRAM di Indonesia hingga di Arab Saudi,
- d. Layanan Debit Online / *e-Commerce*,
- e. Harga Spesial Hotel Dekat Bandara di Indonesia,
- f. Potongan Biaya Airport Lounge,
- g. Bebas Biaya Tarik Tunai di Arab Saudi,
- h. Subsidi Belanja 15% di Arab Saudi,
- i. Tambahan Subsidi Belanja 5% di Swalayan,
- j. Potongan 10% di Wong Solo Jeddah.

11. Kartu Shar-E Debit Reguler GPN

Kartu Shar-E Debit Reguler GPN adalah kartu ATM/Debit yang dapat digunakan untuk bertransaksi di dalam negeri.

Nikmati keuntungan :

- a. Kemudahan transaksi dan belanja di seluruh ATM Bank Muamalat, ATM Prima dan ATM Bersama serta merchant di dalam negeri,
- b. Beragam promo menarik untuk belanja di merchant,
- c. Bebas biaya kartu (untuk Tab. iB Hijrah).

12. Kartu Shar-E Debit Classic

Kartu Shar-E Debit Classic adalah kartu ATM/Debit yang dapat digunakan untuk bertransaksi di dalam dan luar negeri.

Nikmati keuntungan :

1. Kemudahan transaksi dan belanja di seluruh ATM Bank Muamalat, ATM Prima dan ATM Bersama serta ATM dan merchant yang berlogo Visa dan Plus untuk transaksi di luar negeri,

2. Beragam promo menarik untuk belanja di merchant,
3. Layanan Debit Online / e-Commerce.

13. Kartu Shar-E Debit Prioritas

Kartu Shar-E Debit Prioritas adalah kartu ATM/Debit khusus nasabah prioritas yang dapat digunakan untuk bertransaksi di dalam dan luar negeri.

Nikmati keuntungan :

1. Kemudahan transaksi dan belanja di seluruh ATM Bank Muamalat, ATM Prima dan ATM Bersama serta ATM dan merchant yang berlogo Visa dan Plus untuk transaksi di luar negeri,
2. Beragam promo menarik untuk belanja di merchant,
3. Keuntungan lainnya pada fitur khusus Shar-E Debit Prioritas,
4. Layanan Debit Online / e-Commerce,
5. Bebas biaya *Airport Lounge*
 - a. Nasabah menggunakan kartu Shar-E Debit Prioritas untuk transaksi pembayaran biaya *airport lounge* sebesar Rp1 (satu rupiah).
 - b. Nasabah menikmati tambahan fasilitas bebas biaya sampai dengan 5 orang kerabat atau rekan per bulan dengan mekanisme sebagai berikut:
 - c. Atas fasilitas tambahan dikenakan harga corporate, dibayar menggunakan Kartu Shar-E Debit Prioritas Nasabah.
 - d. Biaya akan dikreditkan ke rekening nasabah pada bulan berikutnya sebagai cashback apabila saldo rata-rata rekening nasabah memenuhi persyaratan untuk diberikan fasilitas tambahan.

14. Layanan Debit Online

Nikmati kenyamanan dan keamanan transaksi pembayaran belanja di seluruh merchant online/e-Commerce semudah menggunakan kartu kredit dengan Kartu Shar-E Debit. Transaksi Debit Online Muamalat menggunakan perlindungan 3D Secure (verified by VISA secure code) berupa One Time Password (OTP).

OTP merupakan kode otorisasi 6 digit yang bersifat unik dan berlaku untuk 1 (satu) kali transaksi yang dikirimkan melalui SMS ke nomor ponsel Nasabah yang terdaftar pada sistem Bank Muamalat sebagai otentikasi atas transaksi Debit Online.

L. Akad-akad Bank Muamalat Indonesia

Akad – akad dalam Bank Muamalat Indonesia:

1. **MURABAHAH** Akad jual beli dimana harga dan keuntungan disepakati antara penjual dan pembeli. Jenis dan Jumlah barang dijelaskan dengan rinci. Barang diserahkan setelah akad jual beli dan pembayaran bisa dilakukan secara mengangsur/cicilan atau sekaligus.
2. **SALAM** Jual beli dengan cara pemesanan, di mana pembeli memberikan uang terlebih dahulu terhadap barang yang telah disebutkan spesifikasinya, dan barang dikirim kemudian, Salam biasanya dipergunakan untuk produk-produk pertanian jangka pendek. Dalam hal ini lembaga keuangan bertindak sebagai pembeli produk dan memberikan uangnya lebih dulu sedangkan para nasabah menggunakannya sebagai modal untuk mengelola pertaniannya.
3. **ISTISHNA'** Jual beli barang dalam bentuk pemesanan pembuatan barang berdasarkan persyaratan serta kriteria tertentu, sedangkan pola pembayaran dapat dilakukan sesuai dengan kesepakatan (dapat dilakukan di depan atau pada saat pengiriman barang).
4. **MUDHARABAH** Akad yang dilakukan antara pemilik modal (shahibul mal) dengan pengelola (mudharib) dimana nisbah bagi hasil disepakati di awal, sedangkan kerugian ditanggung oleh pemilik modal.
5. **MUDHARABAH MUQAYYADAH** Akad yang dilakukan antara pemilik modal untuk usaha yang ditentukan oleh pemilik modal (shahibul mal) dengan pengelola (mudharib), dimana nisbah bagi hasil disepakati di awal untuk dibagi bersama, sedangkan kerugian ditanggung oleh pemilik modal. Dalam terminologi perbankan syariah ini lazim disebut Special Investment.
6. **MUSYARAKAH** Akad antara dua pemilik modal atau lebih untuk menyatukan modalnya pada usaha tertentu, sedangkan pelaksanaannya bisa ditunjuk salah satu dari mereka. Akad ini diterapkan pada usaha/proyek yang sebagiannya dibiayai oleh lembaga keuangan sedangkan selebihnya dibiayai oleh nasabah.
7. **MUSYARAKAH MUTANAQISAH** Akad antara dua pihak atau lebih yang berserikat atau berkongsi terhadap suatu barang dimana salah satu pihak kemudian membeli bagian pihak lainnya secara bertahap. Akad ini diterapkan pada pembiayaan proyek yang dibiayai oleh lembaga keuangan dengan nasabah atau lembaga keuangan lainnya dimana bagian lembaga keuangan secara bertahap dibeli oleh pihak lainnya dengan cara mencicil. Akad

ini juga terjadi pada mudharabah yang modal pokoknya dicicil, sedangkan usaha itu berjalan terus dengan modal yang tetap.

8. **WADI'AH** Akad yang terjadi antara dua pihak, dimana pihak pertama menitipkan suatu barang kepada pihak kedua. Lembaga keuangan menerapkan akad ini pada rekening giro.
9. **WAKALAH** Akad perwakilan antara satu pihak kepada yang lain. Wakalah biasanya diterapkan untuk pembuatan Letter of Credit, atas pembelian barang di luar negeri (L/C Import) atau penerusan permintaan.
10. **IJARAH** Akad sewa menyewa barang antara kedua belah pihak, untuk memperoleh manfaat atas barang yang disewa. Akad sewa yang terjadi antara lembaga keuangan (pemilik barang) dengan nasabah (penyewa) dengan cicilan sewa yang sudah termasuk cicilan pokok harga barang sehingga pada akhir masa perjanjian penyewa dapat membeli barang tersebut dengan sisa harga yang kecil atau diberikan saja oleh bank. Karena itu biasanya Ijarah ini dinamai dengan al Ijarah waliqtina' atau al Ijarah alMuntahia Bittamliik.
11. **KAFALAH** Akad jaminan satu pihak kepada pihak lain. Dalam lembaga keuangan biasanya digunakan untuk membuat garansi atas suatu proyek (performance bond), partisipasi dalam tender (tender bond) atau pembayaran lebih dulu (advance payment bond).
12. **HAWALAH** Akad pemindahan utang/piutang suatu pihak kepada pihak yang lain. Dalam lembaga keuangan hawalah diterapkan pada fasilitas tambahan kepada nasabah pembiayaan yang ingin menjual produknya kepada pembeli dengan jaminan pembayaran dari pembeli tersebut dalam bentuk giro mundur. Ini lazim disebut Post Dated Check. Namun disesuaikan dengan prinsip-prinsip Syariah.
13. **RAHN** Akad menggadaikan barang dari satu pihak kepada pihak yang lain, dengan uang sebagai gantinya. Akad ini digunakan sebagai akad tambahan pada pembiayaan yang berisiko dan memerlukan jaminan tambahan. Lembaga keuangan tidak menarik manfaat apapun kecuali biaya pemeliharaan atau keamanan barang tersebut.
14. **QARD** Pembiayaan kepada nasabah untuk dana talangan segera dalam jangka waktu yang relatif pendek, dan dana tersebut akan dikembalikan secepatnya sejumlah uang yang digunakannya. Dalam transaksi ini, nasabah hanya mengembalikan pokok.



BAB III

HASIL DAN PEMBAHASAN

A. Kegiatan Harian PKL

Berikut kegiatan harian Praktik Kerja Lapangan (PKL) di Bank Muamalat, yaitu:

NO	HARI TANGGAL	KEGIATAN
1.	Senin, 19 Juli 2021	<ol style="list-style-type: none">1. Bekerja melalui <i>remote</i>2. Perkenalan dengan tim prioritas dan <i>supervisor</i> pemandu PKL3. Memandu pembuatan pengajuan pembiayaan investasi/biaya setiap <i>airport lounge</i>. Serta memberikan penjelasan bagaimana membuat PPIB setiap bandara4. Mengerjakan PPIB Concordia Lounge periode Agustus 20215. Mengirim pekerjaan via <i>email</i>
2.	Rabu, 21 Juli 2021	<ol style="list-style-type: none">1. Tiba di Muamalat Tower jam 07.152. Doa bersama dipandu melalui speaker3. Pemberitahuan mengenai protokol kesehatan4. Pukul 14.00 bertemu HC di lantai 7 untuk memberikan berkas perjanjian magang dan diberikan arahan bagaimana akses pintu masuk, absensi, pengumpulan absensi dan diberikan kartu masuk serta nametag khusus MIP5. Mengerjakan <i>invoice</i> pada setiap <i>Airport Lounge</i>

		6. Persiapan pulang pukul 17.00
3.	Kamis, 22 Juli 2021	<ol style="list-style-type: none"> 1. Pekerjaan melalui WFH 2. Pukul 10.00 <i>Zoom Meeting</i> dengan salah satu tim prioritas untuk membahas mengenai <i>Airport Lounge</i> pada periode September 2020 – Mei 2021 3. Mengerjakan rekap pemakaian <i>Airport Lounge</i> pada periode September 2020 – Mei 2021 4. Mengirim pekerjaan via <i>email</i>
4.	Jumat, 23 Juli 2021	<ol style="list-style-type: none"> 1. Bekerja secara WFH 2. Melanjutkan pembuatan PPIB Bluesky Sapphire periode Agustus 2021 3. Mengirim pekerjaan via <i>email</i>
5.	Senin, 26 Juli 2021	<ol style="list-style-type: none"> 1. Pekerjaan dilakukan secara WFH 2. Pengecekan beberapa <i>invoice</i> bandara Soekarno-Hatta Terminal 2 dan 3 selama periode Juli 2020-Mei 2021 3. Mengirim pekerjaan via <i>email</i>
6.	Selasa, 27 Juli 2021	<ol style="list-style-type: none"> 1. Tiba di Muamalat pukul 07.30 2. Doa bersama dipandu melalui <i>speaker</i> 3. Pemberitahuan mengenai protokol kesehatan 4. Pukul 11.00 mengambil <i>souvenir</i> untuk nasabah Muamalat prioritas di <i>Mailing room</i> dengan dipandu oleh salah satu tim prioritas 5. Mengerjakan <i>invoice</i> penggunaan <i>airport lounge</i> 6. Persiapan pulang pukul 18.00
7.	Rabu, 28 Juli 2021	<ol style="list-style-type: none"> 1. Tiba di Muamalat Pukul 08.30

		<p>2. Doa bersama dipandu melalui <i>speaker</i></p> <p>3. Pemberitahuan mengenai protokol kesehatan</p> <p>4. Mengambil <i>souvenir</i> untuk program <i>Top-up</i> nasabah prioritas dan dipandu oleh <i>supervisor</i> dari permintaan RM cabang melalui <i>email</i></p> <p>5. Melakukan pendataan <i>souvenir</i></p> <p>6. Persiapan pulang pukul 17.00</p>
8.	Kamis, 29 Juli 2021	<p>1. Bekerja secara WFH</p> <p>2. <i>Approval</i> PPIB yang akan dilakukan tanda tangan oleh kepala divisi</p> <p>3. Dikirimkan melalui <i>email</i></p>
9.	Jum'at, 30 Juli 2021	<p>1. Bekerja secara WFH</p> <p>2. Membuat PPIB periode Agustus 2021, <i>Approval</i> PPIB</p> <p>3. Mengirimkan pekerjaan via <i>email</i></p>
10.	Senin, 02 Agustus 2021	<p>1. Bekerja secara WFH</p> <p>2. Mengerjakan rekap karangan bunga duka cita untuk nasabah prioritas serta dibantu oleh <i>supervisor</i> lewat <i>zoom</i></p> <p>3. Mengirimkan pekerjaan via <i>email</i></p>
11.	Selasa, 03 Agustus 2021	<p>1. Bekerja secara WFH</p> <p>2. Merekap data SSR serta pengajuan karangan bunga nasabah prioritas</p> <p>3. Mengirimkan pekerjaan via <i>email</i></p>
12.	Rabu, 04 Agustus 2021	<p>1. Tiba dikantor pukul 07.30</p> <p>2. Doa bersama dipandu oleh <i>speaker</i> serta memberikan informasi seputar potokol kesehatan</p>

		<p>3. Pukul 09.00 – 12.00 dan dilanjutkan hingga pukul 15.00 mengikuti pelatihan bersama anggota MIP lainnya yang berjudul Mandatory Induction Training for Muamalat Internship Program; Corporate Values, basic sharia banking.</p> <p>4. Persiapan pulang pukul 17.00</p>
13.	Kamis, 05 Agustus 2021	<p>1. Tiba dikantor pukul 07.30</p> <p>2. Doa bersama dipandu oleh <i>speaker</i> serta memberikan informasi seputar potokol kesehatan</p> <p>3. Pukul 12.00 mengikuti pelatihan Mandatory Induction Training for Muamalat Internship Program. APU & PPT</p> <p>4. Persiapan pulang pukul 16.00</p>
14.	Jum'at, 06 Agustus 2021	<p>1. Tiba dikantor pukul 07.30</p> <p>2. Doa bersama dipandu oleh <i>speaker</i> serta memberikan informasi seputar potokol kesehatan</p> <p>3. Melakukan <i>packing</i> dan pendistribusian <i>souvenir</i> nasabah prioritas serta pengiriman <i>welcome pack</i> dari permintaan RM cabang melalui <i>email</i></p> <p>4. Persiapan pulang pukul 17.00</p>
15.	Senin, 09 Agustus 2021	<p>1. Tiba dikantor pukul 07.30</p> <p>2. Doa bersama dipandu oleh <i>speaker</i> serta memberikan informasi seputar potokol kesehatan</p> <p>3. Merekap karangan bunga duka cita untuk nasabah prioritas</p>

		<p>4.Meregister rekapan <i>airport lounge</i> dan PKS</p> <p>5.Persiapan pulang jam 17:00</p>
16.	Selasa, 10 Agustus 2021	<p>1.Tiba dikantor pukul 07.30</p> <p>2.Doa bersama dipandu oleh speaker serta memberikan informasi seputar potokol kesehatan</p> <p>3.Mengirimkan <i>souvenir</i> untuk nasabah prioritas, mengambil <i>souvenir</i> nasabah prioritas, merekap list nasabah prioritas penerimaan <i>souvenir</i> dari permintaan RM cabang melalui <i>email</i></p> <p>4.Persiapan pulang pukul 17:00</p>
17.	Jum'at, 13 Agustus 2021	<p>1.Bekerja secara WFH</p> <p>2.Melakukan rekapan data untuk beberapa <i>airport lounge</i> sebanyak 6 bandara</p> <p>3.Mengirimkan pekerjaan via <i>email</i></p>
18.	Senin, 16 Agustus 2021	<p>1.Tiba dikantor pukul 07.30</p> <p>2.Doa bersama dipandu oleh speaker serta memberikan informasi seputar potokol kesehatan</p> <p>3.Mengirimkan <i>souvenir</i> untuk nasabah prioritas dari permintaan RM cabang melalui <i>email</i></p>
19.	Kamis, 19 Agustus 2021	<p>1.Bekerja secara WFH</p> <p>2.Melakukan pengecekan data rekonsiliasi <i>airport lounge</i> melalui email oleh <i>supervisor</i> pada periode Juli 2021</p> <p>3.Megirimkan hasil pekerjaan via <i>email</i></p>
20.	Jum'at, 20 Agustus 2021	<p>1.Bekerja secara WFH</p> <p>2.Membuat PPIB <i>Bluesky Lounge</i> Bandara Soekarno-Hatta Terminal 2 Domestik</p>

		3.Mengirimkan tugas via <i>email</i>
21.	Senin, 23 Agustus 2021	<ol style="list-style-type: none"> 1.Tiba dikantor pukul 07.30 2.Berdoa Bersama serta memberikan informasi mengenai <i>protocol</i> kesehatan selama di kantor melalui <i>speaker</i> 3.Membuat PPIB melalui <i>invoice</i> airport lounge periode Juli 2021 4.Merekap data layanan <i>airport lounge</i> periode Juli 2021 5.Mengirim PPIB ke <i>supervisor</i> dan <i>circulate</i> via <i>email</i> 6.Persiapan pulang pukul 17:00 WIB
22.	Selasa, 24 Agustus 2021	<ol style="list-style-type: none"> 1.Tiba dikantor pukul 07.30 2.Berdoa Bersama serta memberikan informasi mengenai <i>protocol</i> kesehatan selama di kantor melalui <i>speaker</i> 3.Membuat 7 PPIB melalui <i>invoice</i> airport lounge periode Juli 2021 4.Merekap data layanan <i>airport lounge</i> periode Juli 2021 5.Mengirim PPIB ke <i>supervisor</i> dan <i>circulate</i> via <i>email</i> 6.Mengirimkan <i>souvenir</i> nasabah prioritas muamalat yang dikirim langsung dari RM cabang via <i>email</i> 7.Shalat maghrib 8.Persiapan pulang pukul 19:00 WIB
23.	Rabu, 25 Agustus 2021	<ol style="list-style-type: none"> 1.Tiba dikantor pukul 07.30 2.Berdoa Bersama serta memberikan informasi mengenai <i>protocol</i> kesehatan selama di kantor melalui <i>speaker</i>

		<p>3.Merekap data layanan <i>airport lounge</i> Bluesky Lounge Terminal 3 periode Mei 2021</p> <p>4.Mengirimkan hasil pekerjaan melalui <i>email</i></p> <p>5.Persiapan pulang pukul 17:00</p>
24.	Kamis, 26 Agustus 2021	<p>1.Tiba dikantor pukul 07.30</p> <p>2.Berdoa Bersama serta memberian informasi mengenai <i>protocol</i> kesehatan selama di kantor melalui <i>speaker</i></p> <p>3.Merevisi PPIB No. 230-236 periode Juli 2021</p> <p>4.Mengecek kembali PPIB yang sudah direvisi</p> <p>5.Persiapan pulang pukul 17:00</p>
25.	Jum'at, 27 Agustus 2021	<p>1.Tiba dikantor pukul 07.30</p> <p>2.Berdoa Bersama serta memberian informasi mengenai <i>protocol</i> kesehatan selama di kantor melalui <i>speaker</i></p> <p>3.Mengecek <i>Accounting</i> melalui <i>email</i> untuk <i>Approval</i> PPIB</p> <p>4.Pukul 11.30 shalat jumat dan istirahat hingga jam 13:00</p> <p>5.<i>Approval</i> PPIB No. 230-236</p> <p>6.Persiapan pulang pukul 17:00</p>
26.	Senin, 30 Agustus 2021	<p>1.Tiba dikantor pukul 07.30</p> <p>2.Berdoa Bersama serta memberian informasi mengenai <i>protocol</i> kesehatan selama di kantor melalui <i>speaker</i></p> <p>3.Melakukan <i>Approval</i> PPIB No. 225-229 dan 230-236</p> <p>4.Hasil <i>approval</i> dikirim melalui <i>email</i></p>

		5.Persiapan pulang pukul 17:00
27.	Selasa, 31 Agustus 2021	<ol style="list-style-type: none"> 1.Tiba dikantor pukul 07.30 2.Berdoa Bersama serta memberian informasi mengenai <i>protocol</i> kesehatan selama di kantor melalui <i>speaker</i> 3.Melakkan data rekapan karangan bunga duka cita untuk nasabah prioritas periode Juli 2021 4.Hasil pekerjaan dikirim melalui <i>email</i> 5.Persiapan pulang pukul 17:00
28.	Rabu, 01 September 2021	<ol style="list-style-type: none"> 1.Tiba dikantor pukul 07.30 2.Berdoa Bersama serta memberian informasi mengenai <i>protocol</i> kesehatan selama di kantor melalui <i>speaker</i> 3.Melakukan perekapan data rekonsiliasi Muamalat prioritas periode Agustus 2021 4.Hasil pekerjaan dikirim melalui <i>email</i> 5.Persiapan pulang pukul 17:00
29.	Kamis, 02 September 2021	<ol style="list-style-type: none"> 1.Tiba dikantor pukul 07.30 2.Berdoa Bersama serta memberian informasi mengenai <i>protocol</i> kesehatan selama di kantor melalui <i>speaker</i> 3.Melakukan <i>additional</i> perekapan data rekonsiliasi Muamalat prioritas periode Agustus 2021 4.Hasil pekerjaan dikirim melalui <i>email</i> 5.Persiapan pulang pukul 17:00
30.	Jum'at, 03 September 2021	<ol style="list-style-type: none"> 1.Tiba dikantor pukul 07.30 2.Berdoa Bersama serta memberian informasi mengenai <i>protocol</i> kesehatan selama di kantor melalui <i>speaker</i>

		<p>3.Mengirimkan <i>souvenir</i> untuk nasabah prioritas Muamalat yang dikirim melalui <i>email</i> dari RM cabang serta bingkisan milad untuk nasabah prioritas dan menyerahkan ke RM</p> <p>4.Pukul 11.30 shalat jumat dan istirahat hingga jam 13:00</p> <p>5.Membuat 4 PPIB periode Agustus 2021</p> <p>6.Membuat data rekonsiliasi 4 PPIB periode Agustus 2021</p> <p>7.Persiapan pulang pukul 17:00</p>
31.	Senin, 06 September 2021	<p>1.Tiba dikantor pukul 07.30</p> <p>2.Berdoa Bersama serta memberikan informasi mengenai <i>protocol</i> kesehatan selama di kantor melalui <i>speaker</i></p> <p>3.Merekap data rekonsiliasi pada Concordia Lounge bandara I Gusti Ngurah-Rai Bali periode Agustus 2021</p> <p>4.Persiapan pulang pukul 17:00</p>
32.	Selasa, 07 September 2021	<p>1.Tiba dikantor pukul 07.30</p> <p>2.Berdoa Bersama serta memberikan informasi mengenai <i>protocol</i> kesehatan selama di kantor melalui <i>speaker</i></p> <p>3.Mengirimkan <i>souvenir</i> berupa bingkisan milad kepada RM setiap cabang sebanyak 24 box</p> <p>4.Persiapan pulang pukul 17:00</p>
33.	Rabu, 08 September 2021	<p>1.Tiba dikantor pukul 07.30</p> <p>2.Berdoa Bersama serta memberikan informasi mengenai <i>protocol</i> kesehatan selama di kantor melalui <i>speaker</i></p>

		<p>3.Melakukan <i>approval</i> PPIB yang sudah di tanda tangani oleh ketua divisi dan ketua departemen PPIB No. 244-247</p> <p>4.Persiapan pulang pukul 17:00</p>
34.	Kamis, 09 September 2021	<p>1.Tiba dikantor pukul 07.30</p> <p>2.Berdoa Bersama serta memberikan informasi mengenai <i>protocol</i> kesehatan selama di kantor melalui <i>speaker</i></p> <p>3.Merekap penggunaan layanan <i>airport lounge</i> pada periode Juni-Juli bandara Terminal 2 dan Terminal 3 Soekarno-Hatta</p> <p>4.Persiapan pulang pukul 17:00</p>
35.	Jum'at, 10 September 2021	<p>1.Tiba dikantor pukul 07.30</p> <p>2.Berdoa Bersama serta memberikan informasi mengenai <i>protocol</i> kesehatan selama di kantor melalui <i>speaker</i></p> <p>3.Melakukan data rekap penggunaan <i>airport lounge</i> nasabah Muamalat prioritas periode Agustus 2021</p> <p>4.Pukul 11.30 shalat jumat dan istirahat hingga jam 13:00</p> <p>5.Melanjutkan pekerjaan data rekap nasabah prioritas</p> <p>6.Persiapan pulang jam 17:00</p>
36.	Senin, 13 September 2021	<p>1.Tiba dikantor pukul 07.30</p> <p>2.Berdoa Bersama serta memberikan informasi mengenai <i>protocol</i> kesehatan selama di kantor melalui <i>speaker</i></p> <p>3.Mengirimkan <i>souvenir</i> kebeberapa cabang</p>

		<p>4.Membuat 7 PPIB selama periode Agustus 2021</p> <p>5.Dan membuat data list nasabah bandara Soekarno-Hatta Terminal 2 dan 3 tahun 2020</p> <p>6.Persiapan pulang pukul 17:00</p>
37.	Selasa, 14 September 2021	<p>1.Tiba dikantor pukul 07.30</p> <p>2.Berdoa Bersama serta memberikan informasi mengenai <i>protocol</i> kesehatan selama di kantor melalui <i>speaker</i></p> <p>3.Dan membuat data list nasabah bandara Soekarno-Hatta Terminal 2 dan 3 periode Oktober-November 2020</p> <p>4.Persiapan pulang pukul 17:00</p>
38.	Kamis, 16 September 2021	<p>1.Tiba dikantor pukul 07.30</p> <p>2.Berdoa Bersama serta memberikan informasi mengenai <i>protocol</i> kesehatan selama di kantor melalui <i>speaker</i></p> <p>3.Merekap pemakaian Concordia Lounge Yogyakarta Domestik periode Agustus 2021</p> <p>4.Persiapan pulang pukul 17:00</p>
39.	Jum'at, 17 September 2021	<p>1.Tiba dikantor pukul 07.30</p> <p>2.Berdoa Bersama serta memberikan informasi mengenai <i>protocol</i> kesehatan selama di kantor melalui <i>speaker</i></p> <p>3.Membuat PPIB Bandara Soekarno-Hatta Terminal 2 periode Oktober 2020</p> <p>4.Pukul 11.30 istirahat shalat Jum'at dan makan siang hingga pukul 13:00</p>

		<p>5.Melanjutkan kembali pekerjaan melakukan pengecekan data</p> <p>6.Persiapan pulang pukul 17:00</p>
40.	Senin, 20 September 2021	<p>1.Tiba dikantor pukul 07.30</p> <p>2.Berdoa Bersama serta memberian informasi mengenai <i>protocol</i> kesehatan selama di kantor melalui <i>speaker</i></p> <p>3.Membuat PPIB Bluesky Lounge bandara Soekarno-Hatta Terminal 2 periode November-Desember 2020</p> <p>4.Persiapan pulang pukul 17:00</p>
41.	Rabu, 22 September 2021	<p>1.Tiba dikantor pukul 07.30</p> <p>2.Berdoa Bersama serta memberian informasi mengenai <i>protocol</i> kesehatan selama di kantor melalui <i>speaker</i></p> <p>3.Membuat PPIB Concordia Lounge T1A Juanda periode Agustus 2021</p> <p>4.Mengirimkan <i>souvenir</i> untuk nasabah MP atas permintaan RM melalui <i>email</i> dan bingkisan milad kepada cabang</p> <p>5.Persiapan pulang pukul 17:00</p>
42.	Kamis, 23 September 2021	<p>1.Tiba dikantor pukul 07.30</p> <p>2.Berdoa Bersama serta memberian informasi mengenai <i>protocol</i> kesehatan selama di kantor melalui <i>speaker</i></p> <p>3.<i>Supervisor</i> memberikan informasi dalam pembuatan surat pemberitahuan untuk beberapa <i>airport lounge</i></p> <p>4.Membuat surat pemberitahuan batas waktu untuk PKS Gapura Lounge, PKS Angkasa</p>

		<p>Pura Hotel, PKS Angkasa Pura Solusi yang melewati batas tempo</p> <p>5.Persiapan pulang pukul 17:00</p>
43.	Jum'at, 24 September 2021	<p>1.Tiba dikantor pukul 07.30</p> <p>2.Berdoa Bersama serta memberikan informasi mengenai <i>protocol</i> kesehatan selama di kantor melalui <i>speaker</i></p> <p>3.Membuat surat pemberitahuan batas waktu untuk PKS Eljohn</p> <p>4.Pukul 11.30 melaksanakan shalat Jum'at dilantai 20 dan istirahat hingga pukul 13:00 WIB</p> <p>5.Membuat surat pemberitahuan PKS Banua Lounge, PKS Global Sky Express</p> <p>6.Persiapan pulang pukul 17:00 WIB</p>
44.	Senin, 27 September 2021	<p>1.Tiba dikantor pukul 07.30</p> <p>2.Berdoa Bersama serta memberikan informasi mengenai <i>protocol</i> kesehatan selama di kantor melalui <i>speaker</i></p> <p>3.Membuat surat pemberitahuan batas waktu untuk PKS CV Fortuna Eka Perkasa</p> <p>4.<i>Approval</i> PPIB Concordia Lounge Banjarmasin periode Agustus 2021</p> <p>5.Persiapan pulang pukul 17:00 WIB</p>
45.	Selasa, 28 September 2021	<p>1.Tiba dikantor pukul 07.30</p> <p>2.Berdoa Bersama serta memberikan informasi mengenai <i>protocol</i> kesehatan selama di kantor melalui <i>speaker</i></p> <p>3.Membuat PPIB bandara Soekarno-Hatta Terminal 2 periode Desember 2020</p> <p>4.Mengirimkan hasil pekerjaan melalui <i>email</i></p>

		5.Persiapan pulang pukul 17:00 WIB
46.	Rabu, 29 September 2021	<p>1.Tiba dikantor pukul 07.30</p> <p>2.Berdoa Bersama serta memberian informasi mengenai <i>protocol</i> kesehatan selama di kantor melalui <i>speaker</i></p> <p>3.<i>Approval</i> PPIB Bluesky premiair Soekarno-Hatta Terminal 3 periode Desember 2020</p> <p>4.Membuat PPIB Bandara Soekarno-Hatta Terminal 2 periode Oktober dan November 2020</p> <p>5.Persiapan pulang pukul 17:00 WIB</p>
47.	Jum'at 01 Oktober 2021	<p>1.Tiba dikantor pukul 07.30</p> <p>2.Berdoa Bersama serta memberian informasi mengenai <i>protocol</i> kesehatan selama di kantor melalui <i>speaker</i></p> <p>3.Membuat PPIB Concordia Lounge Bandara I Gusti Ngurah-Rai periode Agustus 2021</p> <p>4.Mengirimkan <i>souvenir</i> berupa paket milad untuk nasabah prioritas melalui RMsetiap cabang</p> <p>5.Persiapan pulang pukul 17:00 WIB</p>
48.	Senin, 04 Oktober 2021	<p>1.Tiba dikantor pukul 07.30</p> <p>2.Berdoa Bersama serta memberian informasi mengenai <i>protocol</i> kesehatan selama di kantor melalui <i>speaker</i></p> <p>3.Pukul 13:00 diberi tugas oleh ketua divisi <i>priority segmentation</i> tentang pemahaman perbankan Syariah untuk menarik generasi muda menabung di bank muamalat berupa slide presentasi</p>

		<p>4.Mengirimkan <i>souvenir</i> berupa bingkisan milad kepada RM Buaran, Kalimalang, Bintaro</p> <p>5.Persiapan pulang pukul 17:00 WIB</p>
49.	Selasa, 05 Oktober 2021	<p>1.Tiba dikantor pukul 07.30</p> <p>2.Berdoa Bersama serta memberikan informasi mengenai <i>protocol</i> kesehatan selama di kantor melalui <i>speaker</i></p> <p>3.<i>Drafting</i> materi tentang bagaimana menarik nasabah mapan untuk menabung di Muamalat khususnya untuk menjadi nasabah prioritas</p> <p>4.Membuat PPIB Bluesky Lounge bandara Soekarno-Hatta Terminal 2 periode November 2020 dan Terminal 3 periode Oktober 2020</p> <p>5.Persiapan pulang pukul 17:00 WIB</p>
50.	Rabu, 06 Oktober 2021	<p>1.Tiba dikantor pukul 07.30</p> <p>2.Berdoa Bersama serta memberikan informasi mengenai <i>protocol</i> kesehatan selama di kantor melalui <i>speaker</i></p> <p>3.Pukul 14:00 mengirimkan tugas yang diberikan oleh ketua divisi melalui <i>email</i></p> <p>4.<i>Approval</i> PPIB Concordia Lounge No. 271-273 periode September 2021</p> <p>5.Persiapan pulang pukul 17:00 WIB</p>
51.	Kamis, 07 Oktober 2021	<p>1.Tiba dikantor pukul 07.30</p> <p>2.Berdoa Bersama serta memberikan informasi mengenai <i>protocol</i> kesehatan selama di kantor melalui <i>speaker</i></p>

		<p>3.Melakukan pengecekan data rekonsiliasi Concordia Lounge T1A Juanda, Bluesky Lounge dan Bluesky T2 SOETTA</p> <p>4.Persiapan pulang pukul 17:00</p>
52.	Jum'at 08 Oktober 2021	<p>1.Tiba dikantor pukul 07.30</p> <p>2.Berdoa Bersama serta memberikan informasi mengenai <i>protocol</i> kesehatan selama di kantor melalui <i>speaker</i></p> <p>3.Revisi <i>drafting</i> materi yang diberikan oleh ketua divisi</p> <p>4.Membuat PPIB Bluesky Lounge bandara Soekarno-Hatta Terminal 3 periode September 2021</p> <p>5.Persiapan pulang pukul 17:00</p>
53.	Senin, 11 Oktober 2021	<p>1.Tiba dikantor pukul 07.30</p> <p>2.Berdoa Bersama serta memberikan informasi mengenai <i>protocol</i> kesehatan selama di kantor melalui <i>speaker</i></p> <p>3.Melakukan pengecekan data rekonsiliasi Concordia Lounge Lombok periode September 2021</p> <p>4.Melakukan pengecekan list <i>souvenir</i> permintaan nasabah prioritas</p> <p>5.Persiapan pulang pukul 17:00</p>
54.	Selasa, 12 Oktober 2021	<p>1.Tiba dikantor pukul 07.30</p> <p>2.Berdoa Bersama serta memberikan informasi mengenai <i>protocol</i> kesehatan selama di kantor melalui <i>speaker</i></p> <p>3.Membuat PPIB Bluesky Lounge Balikpapan periode September 2021</p> <p>4.<i>Approval</i> PPIB No. 283-285</p>

		5.Merekap list permintaan <i>souvenir</i> nasabah prioritas
55.	Kamis, 14 Oktober 2021	<ol style="list-style-type: none"> 1.Tiba dikantor pukul 07.30 2.Berdoa Bersama serta memberian informasi mengenai <i>protocol</i> kesehatan selama di kantor melalui <i>speaker</i> 3.Membuat PPIB Concordia Lounge Banjarmasin periode September 2021 4.Mengirimkan hasil pekerjaan via email 5.Setelah melakukan pengecekan oleh <i>supervisor</i> dilakukan <i>scanning</i> serta <i>circulate</i> melalui <i>email</i> 6.Persiapan pulang 17:00 WIB
56.	Jum'at, 15 Oktober 2021	<ol style="list-style-type: none"> 1.Tiba dikantor pukul 07.30 2.Berdoa Bersama serta memberian informasi mengenai <i>protocol</i> kesehatan selama di kantor melalui <i>speaker</i> 3.Membuat PPIB Concordia Lounge Makassar periode September 2021 4.Melakukan shalat Jum'at pukul 11.30 dan istirahat hingga pukul 13:00 WIB 5.Melanjutkan pekerjaan pembuatan PPIB dan mengirimkan hasil pekerjaan via <i>email</i> dan di-<i>circulate</i> 6.Persiapan pulang pukul 17:00 WIB
57.	Sabtu, 16 Oktober 2021	<ol style="list-style-type: none"> 1.Dilakukan secara WFH 2.Membuat PPIB Concordia Lounge Makassar periode September 2021 3.Mengirimkan hasil pekerjaan via email

		<p>4. Setelah melakukan pengecekan oleh <i>supervisor</i> dilakukan <i>scanning</i> serta <i>circulate</i> melalui <i>email</i></p>
58.	Minggu, 17 Oktober 2021	<p>1. Dilakukan secara WFH 2. Membuat PPIB Concordia Lounge Balikpapan Periode September 2021 3. Mengirimkan hasil pekerjaan via email 4. Setelah melakukan pengecekan oleh <i>supervisor</i> dilakukan <i>scanning</i> serta <i>circulate</i> melalui <i>email</i></p>
59.	Senin, 18 Oktober 2021	<p>1. Tiba dikantor pukul 07.30 2. Berdoa Bersama serta memberikan informasi mengenai <i>protocol</i> kesehatan selama di kantor melalui <i>speaker</i> 3. Membuat PPIB Concordia Lounge Semarang periode September 2021 4. Mengirimkan hasil pekerjaan via email 5. Setelah melakukan pengecekan oleh <i>supervisor</i> dilakukan <i>scanning</i> serta <i>circulate</i> melalui <i>email</i> 6. Persiapan pulang pukul 17;00 WIB</p>
60.	Selasa, 19 Oktober 2021	<p>1. Tiba dikantor pukul 07.30 2. Berdoa Bersama serta memberikan informasi mengenai <i>protocol</i> kesehatan selama di kantor melalui <i>speaker</i> 3. Membuat PPIB Concordia Lounge Makassar periode September 2021 4. Mengirimkan hasil pekerjaan via email 5. Setelah melakukan pengecekan oleh <i>supervisor</i> dilakukan <i>scanning</i> serta <i>circulate</i> melalui <i>email</i></p>

		Persiapan pulang pukul 17;00 WIB
61.	Jum'at, 22 Oktober 2021	<ol style="list-style-type: none"> 1.Tiba dikantor pukul 07.30 2.Berdoa Bersama serta memberikan informasi mengenai <i>protocol</i> kesehatan selama di kantor melalui <i>speaker</i> 3.Membuat PPIB Bluesky Lounge Balikpapan, Concordia Lounge Lombok, Bluesky Terminal 3 SOETTA periode Agustus 2021, Terminal 3 SOETTA periode Juli 2021, Terminal 2 SOETTA Juli 2021 4.Pukul 11.30 melakukan shalat Jum'at dan istirahat hingga pukul 13:00 WIB 5.<i>Approval</i> PPIB Bluesky Terminal 2 dan 3 bandara Soekarno-Hatta 6.Persiapan pulang pukul 17:00 WIB
62.	Senin, 25 Oktober 2021	<ol style="list-style-type: none"> 1.Tiba dikantor pukul 07.30 2.Berdoa Bersama serta memberikan informasi mengenai <i>protocol</i> kesehatan selama di kantor melalui <i>speaker</i> 3.Membuat PPIB Bluesky Lounge bandara Soekarno-Hatta Terminal 3 periode Juli 2021 dan Terminal 2 Juli 2021 4.<i>Approval</i> PPIB Bluesky Lounge Terminal 2 dan 3 bandara Soekarno-Hatta 5.Persiapan pulang pukul 17:00
63.	Selasa, 26 Oktober 2021	<ol style="list-style-type: none"> 1.Tiba dikantor pukul 07.30 2.Berdoa Bersama serta memberikan informasi mengenai <i>protocol</i> kesehatan selama di kantor melalui <i>speaker</i>

		<p>3. <i>Approval</i> PPIB realisasi <i>invoice airport lounge</i> nasabah prioritas Bluesky Terminal 2 dan 3, <i>concordia lounge</i> Lombok dan Balikpapan periode September 2021</p> <p>4. Persiapan pulang pukul 17:00 WIB</p>
64.	Rabu, 27 Oktober 2021	<p>1. Tiba dikantor pukul 07.30</p> <p>2. Berdoa Bersama serta memberikan informasi mengenai <i>protocol</i> kesehatan selama di kantor melalui <i>speaker</i></p> <p>3. Membuat PPIB Bluesky T2 Jan'21, PPIB T3 Jan'21, Saphire Lounge Halim Feb'21, PPIB Bluesky T2 Maret'21, PPIB T2 Juni'21,</p> <p>4. Istirahat Pukul 12:00 hingga 13:00</p> <p>5. PPIB Bluesky T3 Juni'21 <i>Approval</i> PPIB Concordia Lounge Juanda, Bluesky Soetta T2</p> <p>6. Persiapan pulang pukul 17:00 WIB</p>
65.	Kamis, 28 Oktober 2021	<p>1. Tiba dikantor pukul 07.30</p> <p>2. Berdoa Bersama serta memberikan informasi mengenai <i>protocol</i> kesehatan selama di kantor melalui <i>speaker</i></p> <p>3. Membuat PPIB Concordia Lounge Makassar, Bluesky Terminal 2 bandara Soetta Jan'21</p> <p>4. Persiapan pulang pukul 17:00 WIB</p>
66.	Jum'at 29 Oktober 2021	<p>1. Tiba dikantor pukul 07.30</p> <p>2. Berdoa Bersama serta memberikan informasi mengenai <i>protocol</i> kesehatan selama di kantor melalui <i>speaker</i></p>

		<p>3.Membuat PPIB Bluesky Terminal 3 Bandara Soekarno-Hatta periode Januari 2021</p> <p>4.Persiapan shalat jum'at hingga pukul 13:00 WIB</p> <p>5.Membuat PPIB Saphire Lounge</p> <p>6.Persiapan pulang pukul 17:00 WIB</p>
67.	Senin, 01 November 2021	<p>1.Tiba dikantor pukul 07.30</p> <p>2.Berdoa Bersama serta memberian informasi mengenai <i>protocol</i> kesehatan selama di kantor melalui <i>speaker</i></p> <p>3.Membuat PPIB Bluesky Lounge T3 Feb'21, Bluesky lounge T3 Maret'21</p> <p>4.Istirahat pukul 12:00 WIB</p> <p>5.<i>Approval</i> PPIB Bluesky Lounge T2&T3 Periode Feb – Sept 2021</p> <p>6.Mengirimkan paket milad nasabah MP</p> <p>7.Persiapan pulang pukul 17:00 WIB</p>
68.	Selasa, 02 November 2021	<p>1.Tiba dikantor pukul 07.30</p> <p>2.Berdoa Bersama serta memberian informasi mengenai <i>protocol</i> kesehatan selama di kantor melalui <i>speaker</i></p> <p>3.Membuat PPIB bluesky lounge Terminal 2 bandara Soekarno-Hatta periode April 2021</p> <p>4.Istirahat hingga pukul 13:00 WIB</p> <p>5.Membuat PPIB Bluesky Lounge Terminal 2 periode September 2021</p> <p>6.Persiapan pulang pukul 17:00</p>
69.	Rabu, 03 November 2021	<p>1.Tiba dikantor pukul 07.30</p>

		<p>2. Berdoa Bersama serta memberikan informasi mengenai <i>protocol</i> kesehatan selama di kantor melalui <i>speaker</i></p> <p>3. Pukul 10:00 WIB hingga 12:00 WIB Briefing program M-Fast</p> <p>4. Membuat PPIB Bluesky Lounge Terminal 3 periode April 2021 dan Bluesky Lounge Terminal 3 periode September 2021</p> <p>5. Persiapan pulang pukul 17:00 WIB</p>
70.	Kamis, 04 November 2021	<p>1. Tiba dikantor pukul 07.30</p> <p>2. Berdoa Bersama serta memberikan informasi mengenai <i>protocol</i> kesehatan selama di kantor melalui <i>speaker</i></p> <p>3. Melakukan review SRR pengajuan karangan bunga duka cita dan pernikahan nasabah prioritas periode September 2021</p> <p>4. Merekap kuitansi pemberian karangan bunga nasabah prioritas periode September 2021</p> <p>5. Istirahat pukul 13:00 WIB</p> <p>6. Menjadi observer Program M-Fast hingga pukul 15:00 WIB</p> <p>7. <i>Approval</i> PPIB No. 303 – 305 Periode September 2021</p> <p>8. Persiapan pulang 17:00 WIB</p>
71.	Jum'at 05 November 2021	<p>1. Tiba dikantor pukul 07.30</p> <p>2. Berdoa Bersama serta memberikan informasi mengenai <i>protocol</i> kesehatan selama di kantor melalui <i>speaker</i></p>

		<p>3.Merekap Concordia Semarang Oktober 2021, Merekap Concordia Lounge Lombok Oktober 2021</p> <p>4.Pukul 11.30 melakukan shalat Jumat dan istirahat pukul 13:00 WIB</p> <p>5.Merekap Bluesky Lounge Balikpapan periode Oktober 2021</p> <p>6.Persiapan pulang pukul 17:00 WIB</p>
72.	Senin, 08 November 2021	<p>1.Tiba di kantor pukul 07.30</p> <p>2.Berdoa Bersama serta memberikan informasi mengenai <i>protocol</i> kesehatan selama di kantor melalui <i>speaker</i></p> <p>3.Merekap Concordia Lounge Juanda Oktober 2021, merekap Sapphire Lounge Kualanamu Oktober 2021.</p> <p>4.Pukul 12:00-13:00 WIB istirahat</p> <p>5.<i>Approval PPIB Realisasi Invoice Airport Lounge Nasabah MP No. 303 – 305</i></p> <p>6.Persiapan pulang pukul 17:00 WIB</p>
73.	Selasa, 09 November 2021	<p>1.Tiba di kantor pukul 07.30</p> <p>2.Berdoa Bersama serta memberikan informasi mengenai <i>protocol</i> kesehatan selama di kantor melalui <i>speaker</i></p> <p>3.Pelakukan pengecekan data rekonsiliasi Bluesky Sapphire Lounge T3 periode Oktober 2021</p> <p>4.Hasil pekerjaan dikirimkan melalui <i>email</i></p> <p>5.Persiapan pulang pukul 17:00 WIB</p>
74.	Rabu, 10 November 2021	<p>1.Tiba di kantor pukul 07.30</p>

		<p>2. Berdoa Bersama serta memberikan informasi mengenai <i>protocol</i> kesehatan selama di kantor melalui <i>speaker</i></p> <p>3. Pengecekan data rekonsiliasi Bluesky Sapphire Lounge T2 OKT'21</p> <p>4. Hasil pekerjaan dikirim melalui <i>email</i></p> <p>5. Persiapan pulang pukul 17:00 WIB</p>
75.	Kamis, 11 November 2021	<p>1. Tiba di kantor pukul 07.30</p> <p>2. Berdoa Bersama serta memberikan informasi mengenai <i>protocol</i> kesehatan selama di kantor melalui <i>speaker</i></p> <p>3. Membuat PPIB Concordia Lounge Semarang periode Oktober 2021</p> <p>4. Istirahat pukul 12:00 WIB</p> <p>5. List rekap permintaan souvenir MP</p> <p>6. Mengirim <i>souvenir</i> nasabah MP atas permintaan RM cabang</p> <p>7. Persiapan pulang pukul 17:00 WIB</p>
76.	Jum'at, 12 November 2021	<p>1. Tiba di kantor pukul 07.30</p> <p>2. Berdoa Bersama serta memberikan informasi mengenai <i>protocol</i> kesehatan selama di kantor melalui <i>speaker</i></p> <p>3. Approval PPIB Realisasi <i>Invoice Airport Lounge</i> Nasabah MP (PPIB No.307-312, 322)</p> <p>4. Pukul 11.30 shalat Jum'at dan istirahat hingga pukul 13:00 WIB</p> <p>5. Melanjutkan Approval PPIB Realisasi <i>Invoice Airport Lounge</i> Nasabah MP (PPIB No.307-312, 322)</p> <p>6. Persiapan pulang pukul 17:00 WIB</p>

77.	Selasa, 16 November 2021	<ol style="list-style-type: none"> 1. Tiba dikantor pukul 07.30 2. Berdoa Bersama serta memberikan informasi mengenai <i>protocol</i> kesehatan selama di kantor melalui <i>speaker</i> 3. Membuat PPIB Concordia Lounge Yogyakarta periode Oktober 2021 4. Pukul 12:00 istirahat hingga pukul 13:00 WIB 5. Membuat PPIB Bluesky Kualanamu Oktober 2021 6. Persiapan pulang pukul 17:00 WIB
78.	Rabu, 17 November	<ol style="list-style-type: none"> 1. Tiba dikantor pukul 07.30 2. Berdoa Bersama serta memberikan informasi mengenai <i>protocol</i> kesehatan selama di kantor melalui <i>speaker</i> 3. Merekap permintaan payung list nasabah MP, Meregister PPIB 301, 303 – 305 4. Pukul 12:00 WIB – 13:00 WIB istirahat 5. Mengirimkan 5 <i>souvenir</i> nasabah MP 6. Merekap data rekon Concordia lounge Bali 7. <i>Approval PPIB</i> No. 301, 303 – 305. 8. Persiapan pulang pukul 17:00 WIB
79	Kamis, 18 November 2021	<ol style="list-style-type: none"> 1. Tiba dikantor pukul 07.30 2. Berdoa Bersama serta memberikan informasi mengenai <i>protocol</i> kesehatan selama di kantor melalui <i>speaker</i> 3. Mengecek data rekon Concordia Lounge Solo oktober 2021 4. Pukul 12:00 WIB – 13:00 WIB istirahat 5. Rekap permintaan payung list nasabah MP 6. Persiapan pulang pukul 17:00 WIB

80.	Jum'at 19 November 2021	<ol style="list-style-type: none"> 1. Tiba dikantor pukul 07.30 2. Berdoa Bersama serta memberikan informasi mengenai <i>protocol</i> kesehatan selama di kantor melalui <i>speaker</i> 3. Membuat PPIB Concordia Lounge Banjarmasin periode Oktober 2021 4. Pukul 11.30 shalat Jum'at dan istirahat hingga pukul 13:00 WIB 5. Merekap list permintaan <i>souvenir</i> untuk nasabah prioritas Muamalat 6. Persiapan pulang pukul 17:00 WIB
81.	Selasa, 23 November 2021	<ol style="list-style-type: none"> 1. Tiba dikantor pukul 07.30 2. Berdoa Bersama serta memberikan informasi mengenai <i>protocol</i> kesehatan selama di kantor melalui <i>speaker</i> 3. Membuat PPIB PPIB Sapphire Lounge halim oktober 2021, Membuat PPIB Bluesky lounge T2 dan Balikpapan Oktober 2021 4. Pukul 12:00 WIB istirahat hingga pukul 13:00 WIB 5. Mengirimkan <i>welcome pack</i> ke cabang Muamalat Tower dan Kalimalang 6. Mengirimkan 80 Pcs <i>souvenir</i> untuk nasabah prioritas Muamalat 7. Merekap PKS PPIB No. 309, 310 dan 322 8. Persiapan pulang pukul 17:00 WIB
82.	Rabu, 24 November 2021	<ol style="list-style-type: none"> 1. Tiba dikantor pukul 07.30 2. Berdoa Bersama serta memberikan informasi mengenai <i>protocol</i> kesehatan selama di kantor melalui <i>speaker</i>

		<p>3.Merekap Concordia Lounge Makassar Periode Oktober 2021</p> <p>4.Pukul 12:00 WIB istirahat hingga pukul 13:00 WIB</p> <p>5.Approval PPIB No. 303 – 305</p> <p>6.Persiapan pulang pukul 17:00 WIB</p>
83.	Kamis, 25 November 2021	<p>1.Tiba dikantor pukul 07.30</p> <p>2.Berdoa Bersama serta memberian informasi mengenai <i>protocol</i> kesehatan selama di kantor melalui <i>speaker</i></p> <p>3.Approval PPIB No. 323 – 325</p> <p>4.Membuat PPIB Bluesky Lounge T3 bandara Soetta.</p> <p>5.Pukul 12:00 WIB istirahat hingga pukul 13:00 WIB</p> <p>6.Mengirimkan 40pcs <i>souvenir</i> untuk nasabah prioritas Muamalat</p> <p>7.Persiapan pulang pukul 17:00 WIB</p>
84.	Jum'at, 26 November 2021	<p>1.Tiba dikantor pukul 07.30</p> <p>2.Berdoa Bersama serta memberian informasi mengenai <i>protocol</i> kesehatan selama di kantor melalui <i>speaker</i></p> <p>3.Approval PPIB No. 329 – 332</p> <p>4.Packing <i>souvenir</i> 40 pcs untuk nasabah prioritas</p> <p>5.Pukul 11.30 shalat Jum'at dan istirahat hingga pukul 13:00 WIB</p> <p>6.Merekap permintaan list <i>souvenir</i> nasabah prioritas</p> <p>7.Persiapan pulang pukul 17:00 WIB</p>
85.	Senin, 29 November 2021	<p>1.Tiba dikantor pukul 07.30</p>

		<p>2. Berdoa Bersama serta memberikan informasi mengenai <i>protocol</i> kesehatan selama di kantor melalui <i>speaker</i></p> <p>3. Membuat PPIB Concordia Lounge Bali periode Oktober dan September</p> <p>4. Pukul 12:00 WIB istirahat hingga pukul 13:00 WIB</p> <p>5. Membuat PPIB Concordia Lounge T1A Juanda,</p> <p>6. <i>Packing Souvenir</i> 60 PCS KC Medan dan Makassar</p> <p>7. Persiapan pulang pukul 17:00 WIB</p>
86.	Selasa, 30 November 2021	<p>1. Tiba di kantor pukul 07.30</p> <p>2. Berdoa Bersama serta memberikan informasi mengenai <i>protocol</i> kesehatan selama di kantor melalui <i>speaker</i></p> <p>3. <i>Packing souvenir</i> 90pcs dan 2 plakat untuk acara Bank Muamalat KC Bandung</p> <p>4. Merekap bingkisan milad nasabah prioritas 135pcs</p> <p>5. <i>Packing souvenir</i> untuk nasabah prioritas 3pcs</p> <p>6. Persiapan pulang pukul 17:00 WIB</p>
87.	Rabu, 01 Desember 2021	<p>1. Tiba di kantor pukul 07.30</p> <p>2. Berdoa Bersama serta memberikan informasi mengenai <i>protocol</i> kesehatan selama di kantor melalui <i>speaker</i></p> <p>3. Mengirimkan <i>souvenir</i> nasabah MP 3pcs cabang BSD</p>

		<p>4.Mengirim bingkisan milad dan <i>souvenir</i> ke cabang SBY Darmo, Balaikota, Balikpapan</p> <p>5.Persiapan pulang 17:00 WIB</p>
88.	Kamis, 02 Desember 2021	<p>1.Tiba dikantor pukul 07.30</p> <p>2.Berdoa Bersama serta memberikan informasi mengenai <i>protocol</i> kesehatan selama di kantor melalui <i>speaker</i></p> <p>3.Mengirimkan <i>souvenir</i> 90pcs cabang Surabaya Darmo</p> <p>4.Pukul 12:00 WIB istirahat hingga 13:00 WIB</p> <p>5.Mengirimkan <i>souvenir</i> nasabah MP Mojokerto</p> <p>6.Persiapan pulang pukul 17:00 WIB</p>
89.	Jum'at, 03 Desember 2021	<p>1.Tiba dikantor pukul 07.30</p> <p>2.Berdoa Bersama serta memberikan informasi mengenai <i>protocol</i> kesehatan selama di kantor melalui <i>speaker</i></p> <p>3.Rekap data rekonsiliasi Concordia Lombok periode November 2021</p> <p>4.Rekap data rekonsiliasi Concordia T1A Juanda November 2021</p> <p>5.Rekap data rekonsiliasi bandara Adi soemarmo November 2021</p> <p>6.Pukul 11.30 shalat Jum'at dan istirahat hingga pukul 13:00 WIB</p> <p>7.Rekap data rekonsiliasi Concordia lounge Makassar November 2021</p> <p>8.Merekap data rekonsiliasi sapphire bluesky kualanamu November 2021</p>

		<p>9. Merekap data rekonsiliasi Concordia lounge Semarang November 2021</p> <p>10. Merekap data rekonsiliasi bluesky Balikpapan November 2021</p>
90.	Senin, 06 Desember 2021	<p>1. Tiba dikantor pukul 07.30</p> <p>2. Berdoa Bersama serta memberikan informasi mengenai <i>protocol</i> kesehatan selama di kantor melalui <i>speaker</i></p> <p>3. Membuat PPIB Sky lounge kendari Oktober 2021 dan November 2021</p> <p>4. Istirahat pukul 12:00 WIB sampai 13:00 WIB</p> <p>5. Merekap data rekonsiliasi Bluesky lounge T2 dan T3 November 2021</p> <p>6. Merekap list permintaan souvenir prioritas</p> <p>7. Persiapan pulang pukul 17:00 WIB</p>
91.	Selasa, 07 Desember 2021	<p>1. Tiba dikantor pukul 07.30</p> <p>2. Berdoa Bersama serta memberikan informasi mengenai <i>protocol</i> kesehatan selama di kantor melalui <i>speaker</i></p> <p>3. Merekap Concordia Lounge Yogyakarta periode November 2021</p> <p>4. Istirahat pukul 12:00 WIB sampai 13:00 WIB</p> <p>5. Merekap karangan bunga duka cita dan pernikahan nasabah MP november 2021</p> <p>6. Persiapan pulang pukul 17:00 WIB</p>
92.	Rabu, 08 Desember 2021	<p>1. Tiba dikantor pukul 07.30</p> <p>2. Berdoa Bersama serta memberikan informasi mengenai <i>protocol</i> kesehatan selama di kantor melalui <i>speaker</i></p>

		<p>3.Packing souvenir 100 pcs cabang Surabaya Darmo</p> <p>4.Istirahat pukul 12:00 WIB sampai 13:00 WIB</p> <p>5.Membuat list register airport lounge dari Januari – Desember 2021</p> <p>6.Persiapan pulang pukul 17:00 WIB</p>
93.	Kamis, 09 Desember 2021	<p>1.Tiba dikantor pukul 07.30</p> <p>2.Berdoa Bersama serta memberian informasi mengenai <i>protocol</i> kesehatan selama di kantor melalui <i>speaker</i></p> <p>3.Membuat PPIB Concordia Lounge Makassar Oktober 2021</p> <p>4.Membuat PPIB Concordia Lounge Banjarmasin November 2021.</p> <p>5.Istirahat pukul 12:00 WIB sampai 13:00 WIB</p> <p>6.Pengecekan data rekonsiliasi Concordia Lounge Bali periode November 2021</p> <p>7.Persiapan pulang pukul 17:00 WIB</p>
94.	Jum'at, 10 Desember 2021	<p>1.Tiba dikantor pukul 07.30</p> <p>2.Berdoa Bersama serta memberian informasi mengenai <i>protocol</i> kesehatan selama di kantor melalui <i>speaker</i></p> <p>3.Pengecekan data rekonsiliasi Concordia Lounge Bali periode November 2021</p> <p>4.Dikirim melalui <i>email</i></p> <p>5.Persiapan pulang pukul 17:00 WIB</p>
95.	Senin, 13 Desember 2021	<p>1.Tiba dikantor pukul 07.30</p>

		<p>2. Berdoa Bersama serta memberikan informasi mengenai <i>protocol</i> kesehatan selama di kantor melalui <i>speaker</i></p> <p>3. Membuat PPIB Concordia Lounge Makassar November 2021</p> <p>4. Istirahat pukul 12:00 WIB sampai 13:00 WIB</p> <p>5. membuat PPIB Concordia Lounge Solo Oktober dan November 2021.</p> <p>6. Persiapan pulang pukul 17:00 WIB</p>
96.	Selasa, 14 Desember 2021	<p>1. Tiba dikantor pukul 07.30</p> <p>2. Berdoa Bersama serta memberikan informasi mengenai <i>protocol</i> kesehatan selama di kantor melalui <i>speaker</i></p> <p>3. membuat Bluesky Lounge Balikpapan November 2021</p> <p>4. Membuat PPIB Saphire Bluesky Lounge Kualanamu November 2021</p> <p>5. Istirahat pukul 12:00 WIB sampai 13:00 WIB</p> <p>6. Packing 8pcs souvenir nasabah MP</p> <p>7. Rekap list permintaan souvenir MP</p> <p>8. Persiapan pulang pukul 17:00 WIB</p>
97.	Rabu, 15 Desember 2021	<p>1. Tiba dikantor pukul 07.30</p> <p>2. Berdoa Bersama serta memberikan informasi mengenai <i>protocol</i> kesehatan selama di kantor melalui <i>speaker</i></p> <p>3. Pengecekan data nasabah prioritas atas nama Kukuh Budiarto melalui nomor CIF, nomor kartu.</p> <p>4. Persiapan pulang pukul 17:00 WIB</p>

98.	Kamis, 16 Desember 2021	<ol style="list-style-type: none"> 1. Tiba dikantor pukul 07.30 2. Berdoa Bersama serta memberikan informasi mengenai <i>protocol</i> kesehatan selama di kantor melalui <i>speaker</i> 3. Merekap karangan bunga duka cita dan pernikahan nasabah MP periode Desember 2021. 4. Hasil pekerjaan dikirim melalui <i>email</i> 5. Persiapan pulang pukul 17:00 WIB
99.	Jum'at, 17 Desember 2021	<ol style="list-style-type: none"> 1. Tiba dikantor pukul 07.30 2. Berdoa Bersama serta memberikan informasi mengenai <i>protocol</i> kesehatan selama di kantor melalui <i>speaker</i> 3. Merekap Airport Lounge (Bluesky, Concordia, Sapphire) tahun 2021 4. Shalat Jum'at pukul 11.30 dan istirahat hingga pukul 13:00 WIB 5. Merekap Airport Lounge Sky lounge, Gapura Lounge) Tahun 2021. 6. Persiapan pulang pukul 17:00 WIB
100.	Senin, 20 Desember 2021	<ol style="list-style-type: none"> 1. Tiba dikantor pukul 07.30 2. Berdoa Bersama serta memberikan informasi mengenai <i>protocol</i> kesehatan selama di kantor melalui <i>speaker</i> 3. Membuat PPIB Sapphire Lounge November 2021 4. PPIB Concordia Lounge November 2021 dan Oktober 2021 5. Membuat PPIB Sapphire lounge April 2021 6. merekap list permintaan payung nasabah MP

		7.Persiapan pulang pukul 17:00 WIB
101.	Selasa, 21 Desember 2021	<ol style="list-style-type: none"> 1.Tiba dikantor pukul 07.30 2.Berdoa Bersama serta memberian informasi mengenai <i>protocol</i> kesehatan selama di kantor melalui <i>speaker</i> 3.<i>Approval PPIB</i> No. 341 – 354 yang sudah ditanda tangani oleh ketua divisi dan ketua departemen 4.Pekerjaan dikirim melalui <i>email</i> 5.Persiapan pulang pukul 17:00 WIB
102.	Rabu, 22 Desember 2021	<ol style="list-style-type: none"> 1.Tiba dikantor pukul 07.30 2.Berdoa Bersama serta memberian informasi mengenai <i>protocol</i> kesehatan selama di kantor melalui <i>speaker</i> 3.Packing souvenir nasabah Muamalat Prioritas 8 PCS, KC Balikpapan, Surabaya Darmo, Makassar atas permintaan RM cabang 4.Persiapan pulang pukul 17;00 WIB
103.	Kamis, 23 Desember 2021	<ol style="list-style-type: none"> 1.Tiba dikantor pukul 07.30 2.Berdoa Bersama serta memberian informasi mengenai <i>protocol</i> kesehatan selama di kantor melalui <i>speaker</i> 3.Mengirim Welcome pack 8pcs MT 4.<i>Approval PPIB</i> No. 341-345 5.Membuat <i>PPIB Concordia lounge</i> Semarang November 2021 6.Membuat <i>PPIB sapphire lounge</i> September 2021 7.Merekap list permintaan souvenir nasabah MP.

		8.Persiapan pulang pukul 17:00 WIB
104.	Jum'at, 24 Desember 2021	<p>1.Tiba dikantor pukul 07.30</p> <p>2.Berdoa Bersama serta memberian informasi mengenai <i>protocol</i> kesehatan selama di kantor melalui <i>speaker</i></p> <p>3.Membuat PPIB T2 dan T3 November 2021</p> <p>4.Membuat PPIB Concordia Lounge T1A Juanda November 2021</p> <p>5.Pukul 12:00 WIB istirahat hingga pukul 13:00 WIB</p> <p>6.<i>Approval</i> PPIB Realisasi Invoice Airport Lounge Nasabah MP (PPIB No.349-350, 354-360, 362)</p> <p>7.Persiapan pulang pukul 17:00 WIB</p>
105.	Senin, 27 Desember 2021	<p>1.Tiba dikantor pukul 07.30</p> <p>2.Berdoa Bersama serta memberian informasi mengenai <i>protocol</i> kesehatan selama di kantor melalui <i>speaker</i></p> <p>3.Membuat PPIB Concordia Lounge Yogyakarta November 2021</p> <p>4.Pengecekan data Airport Lounge (Jan – Nov 2021)</p> <p>5.Pukul 12:00 WIB istirahat hingga pukul 13:00 WIB</p> <p>6.Merekap PKS Airport Lounge</p> <p>7.Merekap karangan bunga duka cita nasabah MP Desember 2021</p> <p>8.Persiapan pulang pukul 17:00 WIB</p>
106.	Selasa, 28 Desember 2021	1.Tiba dikantor pukul 07.30

		<p>2. Berdoa Bersama serta memberikan informasi mengenai <i>protocol</i> kesehatan selama di kantor melalui <i>speaker</i></p> <p>3. Merekap data nasabah muamalat prioritas karangan bunga duka cita periode Desember 2021</p> <p>4. Persiapan pulang pukul 17:00 WIB</p>
107.	Rabu, 29 Desember 2021	<p>1. Tiba di kantor pukul 07.30</p> <p>2. Berdoa Bersama serta memberikan informasi mengenai <i>protocol</i> kesehatan selama di kantor melalui <i>speaker</i></p> <p>3. Pengiriman <i>welcome pack</i> untuk kantor cabang Semarang atas permintaan RM melalui <i>email</i></p> <p>4. Pukul 12:00 WIB istirahat hingga pukul 13:00 WIB</p> <p>5. List permintaan <i>souvenir</i> nasabah prioritas</p> <p>6. Persiapan pulang pukul 17:00 WIB</p>
108.	Kamis, 30 Januari 2022	<p>1. Tiba di kantor pukul 07.30</p> <p>2. Berdoa Bersama serta memberikan informasi mengenai <i>protocol</i> kesehatan selama di kantor melalui <i>speaker</i></p> <p>3. Merekap data pengguna <i>airport lounge</i> Saphire Bluesky Kualanamu periode DES'21</p> <p>4. Pukul 12:00 WIB istirahat hingga pukul 13:00 WIB</p> <p>5. Merekap data pengguna <i>airport lounge</i> bluesky Balikpapan periode DES'21</p> <p>6. Persiapan pulang pukul 17:00 WIB</p>
109.	Senin, 03 Januari 2022	<p>1. Tiba di kantor pukul 07.30</p>

		<p>2. Berdoa Bersama serta memberikan informasi mengenai <i>protocol</i> kesehatan selama di kantor melalui <i>speaker</i></p> <p>3. Mengirim bingkisan milad nasabah MP cabang Bintaro</p> <p>4. Merekap data <i>airport lounge</i> Bandara Sastranegara periode DES'21</p> <p>5. Pukul 12:00 WIB istirahat hingga pukul 13:00 WIB</p> <p>6. Packing <i>souvenir</i> nasabah MP Surabaya dan Muara Enim</p> <p>7. Merekap pengguna <i>airport Lounge</i> Concordia lounge Semarang DES'21</p> <p>8. Persiapan pulang pukul 17:00 WIB</p>
110.	Selasa, 04 Januari 2022	<p>1. Tiba di kantor pukul 07.30</p> <p>2. Berdoa Bersama serta memberikan informasi mengenai <i>protocol</i> kesehatan selama di kantor melalui <i>speaker</i></p> <p>3. Merekap penggunaan layanan <i>airport lounge</i> Terminal 1A Juanda periode Desember 2021</p> <p>4. Mengirim hasil melalui <i>email</i></p> <p>5. Persiapan pulang pukul 17:00 WIB</p>
111.	Rabu, 05 Januari 2022	<p>1. Tiba di kantor pukul 07.30</p> <p>2. Berdoa Bersama serta memberikan informasi mengenai <i>protocol</i> kesehatan selama di kantor melalui <i>speaker</i></p> <p>3. Merekap List permintaan Souvenir nasabah MP</p>

		<p>4.mengirimkan souvenir nasabah MP cabang Surabaya Darmo dan bingkisan milad cabang KLP.Gading</p> <p>5.Rekap pemakaian AL secara komprehensif periode Januari-November</p> <p>6.Pekerjaan dikirimkan melalui <i>email</i></p> <p>7.Persiapan pulang pukul 17:00 WIB</p>
112.	Kamis, 06 Januari 2022	<p>1.Tiba dikantor pukul 07.30</p> <p>2.Berdoa Bersama serta memberikan informasi mengenai <i>protocol</i> kesehatan selama di kantor melalui <i>speaker</i></p> <p>3.Merekap data keseluruhan <i>airport lounge</i> dari periode Januari 2021 sampai November 2021</p> <p>4.Dikirim melalui <i>email</i></p> <p>5.Persiapan pulang pukul 17:00 WIB</p>
113.	Jum;at, 07 Januari 2022	<p>1.Tiba dikantor pukul 07.30</p> <p>2.Berdoa Bersama serta memberikan informasi mengenai <i>protocol</i> kesehatan selama di kantor melalui <i>speaker</i></p> <p>3.Membuat PPIB Bluesky Lounge Bandara Sepingan Balikpapan periode Desember 2021</p> <p>4.Pukul 11:30 Shalat Jum'at dan istirahat hingga pukul 13:00 WIB</p> <p>5.Merekap list data nasabah prioritas bluesky lounge Balikpapan</p> <p>6.Persiapan pulang pukul 17:00 WIB</p>
114.	Senin, 10 Januari 2022	<p>1.Tiba dikantor pukul 07.30</p>

		<p>2. Berdoa Bersama serta memberikan informasi mengenai <i>protocol</i> kesehatan selama di kantor melalui <i>speaker</i></p> <p>3. Merekap penggunaan Airport Lounge Concordia Lounge Lombok periode Desember 2021</p> <p>4. Merekap list permintaan souvenir nasabah prioritas</p> <p>5. <i>Approval</i> PPIB No.364-368</p> <p>6. Persiapan pulang pukul 17:00 WIB</p>
115.	Selasa, 11 Januari 2022	<p>1. Tiba dikantor pukul 07.30</p> <p>2. Berdoa Bersama serta memberikan informasi mengenai <i>protocol</i> kesehatan selama di kantor melalui <i>speaker</i></p> <p>3. Merekap list penggunaan airport lounge Concordia Lounge Bali Periode Desember 2021</p> <p>4. <i>Approval</i> PPIB 364-368</p> <p>5. Persiapan pulang pukul 17:00 WIB</p>
116.	Rabu, 12 Januari 2022	<p>1. Tiba dikantor pukul 07.30</p> <p>2. Berdoa Bersama serta memberikan informasi mengenai <i>protocol</i> kesehatan selama di kantor melalui <i>speaker</i></p> <p>3. Merekap list penggunaan airport lounge Concordia Lounge Bali Periode Desember 2021</p> <p>4. Persiapan pulang pukul 17:00 WIB</p>
117.	Kamis, 13 Januari 2022	<p>1. Tiba dikantor pukul 07.30</p> <p>2. Berdoa Bersama serta memberikan informasi mengenai <i>protocol</i> kesehatan selama di kantor melalui <i>speaker</i></p>

		<p>3.Merekap list penggunaan airport lounge Concordia Lounge Yogyakarta Periode Desember 2021</p> <p>4.Persiapan pulang pukul 17:00 WIB</p>
118.	Jum'at, 14 Januari 2022	<p>1.Tiba dikantor pukul 07.30</p> <p>2.Berdoa Bersama serta memberikan informasi mengenai <i>protocol</i> kesehatan selama di kantor melalui <i>speaker</i></p> <p>3.Merekap data pengguna Airport Lounge Bandara Soekarno-Hatta Terminal 3 periode Desember 2021</p> <p>4.Pukul 11:30 Shalat Jum'at dan istirahat hingga pukul 13:00 WIB</p> <p>5.Merekap data pengguna Airport Lounge Bandara Soekarno-Hatta Terminal 3 periode Desember 2021</p> <p>6.Persiapan pulang pukul 17:00 WIB</p>
119.	Senin, 17 Januari 2022	<p>1.Tiba dikantor pukul 07.30</p> <p>2.Berdoa Bersama serta memberikan informasi mengenai <i>protocol</i> kesehatan selama di kantor melalui <i>speaker</i></p> <p>3.Merekap data pengguna Airport Lounge Bandara Soekarno-Hatta Terminal 2 periode Desember 2021</p> <p>4.Dikirimkan pekerjaan melalui <i>email</i></p> <p>5.Persiapan pulang pukul 17:00 WIB</p>
120.	Selasa, 18 Januari 2022	<p>1.Tiba dikantor pukul 07.30</p>

		<p>2. Berdoa Bersama serta memberikan informasi mengenai <i>protocol</i> kesehatan selama di kantor melalui <i>speaker</i></p> <p>3. Merekap list permintaan souvenir nasabah prioritas muamalat</p>
--	--	------------------------------------------------------------------------------------------------------------------------------------------------------------------------------------------------------

B. Job Description

Penulis diberikan kesempatan untuk menempati posisi *Priority Segmentation* dimana kewajibannya adalah tanggung jawab dalam melakukan pengiriman, rekapan data layanan *airport lounge*, pengiriman *souvenir* dan *Approval* Pengajuan Pembayaran Investasi atau Biaya (PPIB). Tanggung jawab dalam *invoice* yang diberikan oleh pihak bandara dan melakukan *check* apakah memang benar nasabah prioritas tersebut memakai layanan *airport lounge*. Serta memastikan apakah nasabah prioritas Muamalat memang melakukan transaksi pada setiap bandara Rp.1. Rp.1 ini merupakan keistimewaan khusus bagi setiap nasabah prioritas Muamalat disetiap *airport lounge* hanya membayar Rp.1 saja dari setiap transaksi pada airport yang bekerja sama dengan Bank Muamalat.

Posisi tersebut memang langsung berhadapan dengan kesatuan divisi yaitu *Retail Liabilities, Wealth Management, Digital Banking*. Dan berhubungan dengan *Head of Priority Segmentation*. Target yang ingin dicapai adalah bagaimana saling berhubungan dengan kepala divisi guna memperoleh pemahaman tambahan tentang posisi penulis saat ini. Dan bisa membangun interaksi serta relasi lebih lanjut nanti.



BAB IV

PENUTUP

A. Kesimpulan

Dalam pelaksanaan Praktik Kerja Lapangan (PKL), penulis banyak mendapatkan *experience* dan pengetahuan secara langsung dan *professional* dalam menerapkan apa yang sudah didapatkan ketika berada di bangku kuliah. Sehingga dapat memaksimalkan secara baik ketika dilapangan/pekerjaan. Tujuan dari PKL ini adalah agar mahasiswa dapat merasakan dunia nyata dalam pekerjaan dan mengenal budaya perusahaan, budaya pekerjaan, sosialisasi, dll. Yang nantinya akan dirasakan setelah lulus dari kuliah.

Dalam melaksanakan PKL, dapat disimpulkan bahwa dunia kerja bukan hanya sebuah pengalaman saja, merupakan sebuah amanah, tanggung jawab, inisiatif, ketelitian dan mampu memaksimalkan waktu yang ada serta mengikuti aturan-aturan yang diterapkan dalam perusahaan.

Berdasarkan pembahasan mengenai Praktik Kerja Lapangan, maka dapat diambil beberapa kesimpulan yaitu:

1. Bank Muamalat memiliki budaya perusahaan yang sangat baik dan sangat mengedepankan Visi maupun Misi nya, dan sesuai dengan nilai-nilai perusahaan yaitu, ISLAMI, PROFESIONAL, MODERN.
2. *Prority Segmenation* adalah salah satu bentuk segmentasi khusus melayani nasabah prioritas, baik dalam program *Top-up* hadiah nasabah, bingkisan milad, pengecekan data, dll. Semua dikendalikan secara baik oleh tim prioritas di Bank Muamalat Indonesia.
3. Hubungan antara RM dengan tim prioritas berdampak positif agar selalu terhubung untuk melayani dengan baik khususnya nasabah prioritas yang memang berbeda dari nasabah biasa.
4. Dalam mengelola suatu departemen hingga ke divisi terkoordinasi dengan baik, baik ketua maupun karyawan dilaksanakan dengan baik dan sistematis. Melakukan pekerjaan dengan santai tapi tetap berproses.

Setiap karyawan memiliki karakteristik yang berbeda, dan selalu mengedepankan syariat islam seperti shalat lima waktu, berdoa sebelum memulai pekerjaan, mengucapkan

salam. Menjadi budaya baik perusahaan yang dapat ditiru untuk setiap orang, khususnya mahasiswa.

B. Saran

Peneliti melakukan observasi serta analisis di Bank Muamalat Indonesia. Secara *komprehensif* Bank Muamalat Indonesia sangat baik dalam melakukan pekerjaan baik memperlakukan karyawan dan sinergi antara ketua divisi dengan karyawan tertata sangat baik. Saran terbaik untuk Muamalat adalah lebih memaksimalkan lagi dalam perkembangan ekonomi islam, agar berkembang Bank Muamalat signifikan.

Bagi mahasiswa yang akan melakukan pelaksanaan PKL di Bank Muamalat harus mempersiapkan sebaik mungkin dalam mengelola *Microsoft Office* seperti *excel*. Berpakaian rapih dan sopan karena berada di kantor pusat muamalat tower.

DAFTAR PUSTAKA

Marnis, Priyono, Manajemen Sumber Daya Manusia, 2008, Sidoarjo: Zifatama Publisher

Widyawati, Sapta Rini, Manajemen Sumber Daya Manusia, 2018, Bali: CV. Noah Aletheia

<https://www.bankmuamalat.co.id/>

Tri Priyatno, Yoga. (2021). *Profil Bank Muamalat*. Diakses pada 6 Januari 2022, dari

<https://www.merdeka.com/bank-muamalat/profil/>

Rizky Bayu Kencana, Maulandy. (2021). *Lepas Aset Berkualitas Rendah Rp 10 Triliun, Bank*

Muamalat Dijamin Sudah Sehat. Diakses pada 6 Januari 2022, dari

<https://www.liputan6.com/bisnis/read/4851145/lepas-aset-berkualitas-rendah-rp-10-triliun-bank-muamalat-dijamin-sudah-sehat>



Lampiran-Lampiran

Lampiran 1 Lembar Konsultasi PKL Mahasiswa



UNIVERSITAS MUHAMMADIYAH PROF. DR. HAMKA
FAKULTAS AGAMA ISLAM

Jl. Limau II, Kebayoran Baru, Jakarta 12130 Telp. (021) 7234356, Fax. (021) 7202291
Website : www.fai-uhamka.ac.id; E-mail : fai@uhamka.ac.id

LEMBAR KONSULTASI PKL MAHASISWA

Semester Ganjil Tahun Akademik 2021/2022

Mata Kuliah : PKL
Semester : VII (Tujuh)
Program Studi : Perbankan Syariah

Nama Mahasiswa : Fikri Wahyudi
NIM : 1807025090
Tempat PKL : Bank muamalat kantor pusat
Alamat : Jl. Prof. DR. Satrio No.Kav. 18, RT.7/RW.4, Kuningan, Karet Kuningan,
Kecamatan Setiabudi, Kota Jakarta Selatan, Daerah Khusus Ibukota Jakarta
12940
Waktu Pelaksanaan : 19/07/2021 s/d 19/01/2022

NO	HARI, TANGGAL	CATATAN	PARAF PEMBIMBING PKL
1.	Senin, 01 Nov 2021	Kunjungan kantor Pusat Muamalat Tower	
2.	Jum'at, 10 Desember 2021	Bimbingan Mengenai Jurnal harian Mahasiswa	
3.	Senin, 4 Januari 2022	Bimbingan Mengenai Laporan PKL + Revisi	
4.	Jum'at 21 Januari 2022	Bimbingan Mengenai Pembahasan bab 3 PPT	

Jakarta, 04 Desember 2022

Dosen Pembimbing

Nur Melinda Lestari, M.H.



Lampiran 2 Jurnal Harian PKL Mahasiswa

LEMBAR HARIAN PKL MAHASISWA

























Semester Ganjil Tahun Akademik 2021/2022

Mata Kuliah : PKL
Semester : VII (Tujuh)
Program Studi : Perbankan Syariah

Nama Mahasiswa : Fikri Wahyudi
NIM : 1807025090
Tempat PKL : Bank muamalat kantor pusat
Alamat : Jl. Prof. DR. Satrio No.Kav. 18, RT.7/RW.4, Kuningan, Karet Kuningan,
Kecamatan Setiabudi, Kota Jakarta Selatan, Daerah Khusus Ibukota Jakarta
12940

Waktu Pelaksanaan : 19/07/2021 s/d 19/01/2022

Tanggal	Catatan Kehadiran		Aktivitas	Paraf	
	Masuk	Keluar		Peserta	Pembimbing
19/07/2021	WFH	WFH	Mengerjakan PPIB Concordia Lounge		
21/07/2021	08:00	18:00	Mendata Invoice dari setiap Transaksi		
22/07/2021	WFH	WFH	Mengerjakan data transaksi September – Mei 2021		
23/07/2021	WFH	WFH	Mengerjakan PPIB Bluesky Sapphire		
26/07/2021	WFH	WFH	Pengecekan Bukti Transaksi Muamalat T3 DOM (Jul'20 – Mei '21)		
27/07/2021	08:00	18:00	Mengambil Welcome Pack dan Mendata Invoice airport lounge		
28/07/2021	08:00	17:00	Revisi Airport Lounge dan Scan PPIB, Mendata 200 Payung Golf		
29/07/2021	WFH	WFH	Memisahkan beberapa ppib yang sudah ditanda tangani		

30/07/2021	WFH	WFH	Mendata Nomor PPIB, memisahkan dan menggabungkan PDF yang sudah di TTD		
02/08/2021	WFH	WFH	Merekap data karangan bunga bulan Juli		
03/08/2021	WFH	WFH	Merekap data pengajuan karangan Bunga nasabah prioritas		
04/08/2021	09:00	16:00	Mandatory Induction Training for Muamalat Internship Program; Corporate Values, basic sharia banking		
05/08/2021	13:30	16:00	Mandatory Induction Training for Muamalat Internship Program. APU & PPT		
06/08/2021	08:00	17:00	Packaging Payung 2buah, Angkat kardus payung 6 pcs, 5 welcome pack, 11pcs souvenir milad		
09/08/2021	08:00	17:00	Merekap bunga duka cita dan pernikahan, merapihkan tanda terima pemberian souvenir MP, Meregister rekap airport dan PKS		
10/08/2021	08:00	17:00	Packing 6 pcs payung untuk nasabah MP, Mengambil 10 kardus payung di B2, List permintaan Top up nasabah		
13/08/2021	WFH	WFH	Merekap 6 data rekon transaksi airport lounge		
16/08/2021	08:00	17:00	Packing 5 payung nasabah muamalat prioritas		
19/08/2021	WFH	WFH	Pengecekan data rekon airport lounge periode Juli		
20/08/2021	WFH	WFH	Membuat PPIB blue sky Soetta T2 Domestik		
Jumlah Kehadiran				20 hari	

Dibuat oleh

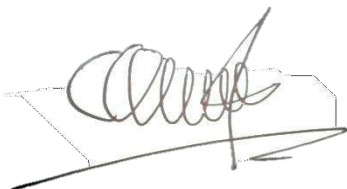

Fikri Wahyudi
Peserta Program

Diperiksa oleh



DEWI MURNI
Supervisor





















FORMULIR KEHADIRAN DAN CATATAN AKTIVITAS PEMAGANGAN





















Nama : Fikri Wahyudi

Lokasi Pemagangan : Muamalat Tower

Asal Perguruan Tinggi : Uhamka

Periode Program : Agt – Sept

Tanggal	Catatan Kehadiran		Aktivitas	Paraf	
	Masuk	Keluar		Peserta	Pembimbing
23/08/2021	08:00	17:00	Membuat PPIB dan Merekap Airport Lounge Periode Juli 2021		
24/08/2021	08.00	19.00	Membuat 7 PPIB, merekap airport lounge dan packing 4 payung nasabah prioritas		
25/08/2021	08:00	17:00	Membuat list data nasabah muamalat prioritas Bluesky T3 Periode mei 2021		
26/08/2021	08:00	17:00	Revisi PPIB 230 – 236		
27/08/2021	08:00	17:00	Memisahkan PPIB 230 – 236		
30/08/2021	08:00	17:00	Menggabungkan PPIB No. 225 – 229 dan 230 – 236		
31/08/2021	08:00	17:00	Merekap karangan bunga nasabah prioritas		
01/09/2021	08:00	17:00	Rekon bank muamalat prioritas agustus 2021		
02/09/2021	08:00	17:00	Rekon bank muamalat prioritas agustus 2021		
03/09/2021	08.00	17.00	Packing 4 payung, mengantar 7 paket bingkisan milad, membuat 4 rekap dan PPIB		

06/09/2021	08:00	17:00	Rekon data Concordia Lounge Bali Periode agustus 2021		
07/09/2021	08.00	17.00	Mengirimkan bingkisan milad sebanyak 24 kepada beberapa cabang		
08/09/2021	08:00	17:00	Mengcombine PPIB No. 244 – 247		
09/09/2021	08:00	17:00	Merekap penggunaan bank muamalat periode Juni – juli 2021 T2 dan T3 Dom		
10/09/2021	08:00	17:00	Merekap penggunaan bank muamalat periode Agustus 2021		
13/09/2021	08.00	17.00	Packing 3 payung, Membuat 7 PPIB dan list nasabah T2 dan T3 2020		
14/09/2021	08:00	17:00	Merekap List nasabah T2 dan T3 Oktober - november 2020		
16/09/2021	08:00	17:00	Rekap Pemakaian Concordia Lounge Yogyakarta Domestik (Agustus 2021) - Bank Muamalat		
17/09/2021	08:00	17:00	Membuat PPIB dan list nasabah T2 periode oktober 2020		
20/09/2021	08:00	17:00	Membuat PPIB dan list nasabah T2 periode NOV – DES 2020		
Jumlah Kehadiran				20 hari	

Dibuat oleh



Fikri Wahyudi
Peserta Program

Diperiksa oleh



DEWI MURNI

Supervisor





















FORMULIR KEHADIRAN DAN CATATAN AKTIVITAS PEMAGANGAN





















Nama : Fikri Wahyudi

Lokasi Pemagangan : Muamalat Tower

Asal Perguruan Tinggi : Uhamka

Periode Program : Sept - Okt

Tanggal	Catatan Kehadiran		Aktivitas	Paraf	
	Masuk	Keluar		Peserta	Pembimbing
22/09/2021	08.00	17.00	Membuat PPIB Concordia Lounge T1A Juanda, Packing 19 Payung nasabah MP dan 4 bingkisan Milad		
23/09/2021	08.00	17.00	Membuat surat pemeritahuan batas waktu untuk PKS Gapura Lounge, PKS Angkasa Pura Hotel, PKS Angkasa Pura Solusi		
24/09/2021	08.00	17.00	Membuat surat pemeritahuan batas waktu untuk PKS ELJOHN, PKS Banua Lounge, PKS Global Sky Express		
27/09/2021	08.00	17.00	Membuat surat pemeritahuan batas waktu untuk PKS CV Fortuna Eka Perkasa Approval PPIB Concordia Lounge Banjarmasin Agustus		
28/09/2021	08.00	17.00	Membuat PPIB T2 Soetta Desember 2020		
29/09/2021	08.00	17.00	Approval PPIB Blue sky premier Soetta November 2020, T3 Soetta Desember 2020 PPIB T2 Soetta November 2020, T2 Soetta Oktober, T3 Soetta Oktober		
01/10/2021	08.00	17.00	PPIB Concordia Bali bandara I Gusti Ngurai Rai Periode Agt 2021 dan mengirimkan paket milad nasabah MP		
04/10/2021	08.00	17.00	Drafting materi perbankan syariah Pengiriman souvenir nasabah prioritas ke cabang buaran, kalimalang, bintaro		
05/10/2021	08.00	17.00	Drafting materi perbankan syariah Membuat PPIB T2 Soetta November 2020, T2 Soetta Oktober, T3 Soetta Oktober		
06/10/2021	08.00	17.00	Drafting materi perbankan syariah Approval PPIB Concordia Lounge No. 271 – 273 periode September 2021		

07/10/2021	08.00	17.00	Pengecekan data rekonsiliasi Concordia Lounge T1A Juanda, Blue sky Lounge T2 Soetta		
08/10/2021	08.00	17.00	Drafting materi perbankan syariah Bluesky Lounge T3 Soetta (periode September)		
11/10/2021	08.00	17.00	Pengecekan data rekonsiliasi Concordia Lounge Lombok periode September 2021 Rekap Souvenir MP		
12/10/2021	08.00	17.00	Membuat PPIB bluesky lounge Balikpapan periode September 2021 Approval PPIB No. 283 – 285 Rekap list souvenir MP		
14/10/2021	08.00	17.00	Membuat PPIB Concordia lounge Banjarmasin, Periode September 2021		
15/10/2021	08.00	17.00	Membuat PPIB Concordia Lounge Semarang periode September 2021		
16/10/2021	08.00	17.00	Membuat PPIB Concordia lounge Makassar periode September 2021		
17/10/2021	08.00	17.00	Membuat PPIB bluesky lounge Balikpapan periode September 2021		
18/10/2021	08.00	17.00	Membuat PPIB Concordia lounge semarang periode September 2021		
19/10/2021	08.00	17.00	Membuat PPIB Concordia lounge Makassar periode September 2021		
Jumlah Kehadiran				20 hari	

Dibuat oleh



Fikri Wahyudi
Peserta Program



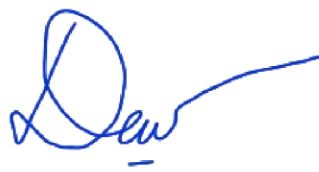

















Diperiksa oleh























DEWI MURNI
Supervisor

FORMULIR KEHADIRAN DAN CATATAN AKTIVITAS PEMAGANGAN

Nama : Fikri Wahyudi Lokasi Pemagangan : Muamalat Tower
 Asal Perguruan Tinggi : Uhamka Periode Program : OKT – NOV

Tanggal	Catatan Kehadiran		Aktivitas	Paraf	
	Masuk	Keluar		Peserta	Pembimbing
22/10/2021	08.00	17.00	Membuat PPIB Bluesky Lounge Balikpapan, Concordia Lounge Lombok, Bluesky T3 Soetta AGT'21, Bluesky T3 Soetta Juli'21, Bluesky T2 Soetta Juli'21 Approval PPIB Bluesky T2&T3 Soetta		
25/10/2021	08.00	17.00	Bluesky T3 Soetta Juli'21, Bluesky T2 Soetta Juli'21 Approval PPIB Bluesky T2&T3 Soetta		
26/10/2021	08.00	17.00	Approval PPIB Realisasi Invoice Airport Lounge Nasabah MP Bluesky T2 & T3, Concordia Lounge, Balikpapan Periode Sept'21.		
27/10/2021	08.00	17.00	Membuat PPIB Bluesky T2 Jan'21, PPIB T3 Jan'21, Sapphire Lounge Halim Feb'21, PPIB Bluesky T2 Maret'21, PPIB T2 Juni'21, PPIB Bluesky T3 Juni'21 Approval PPIB Concordia Lounge Juanda, Bluesky Soetta T2,		
28/10/2021	08.00	17.00	Membuat PPIB Concordia Lounge Makassar, Bluesky T2 Soetta Jan'21		
29/10/2021	08.00	17.00	Membuat PPIB Bluesky T3 Soetta Jan'21, Sapphire Lounge		
01/11/2021	08.00	17.00	Membuat PPIB Bluesky Lounge T3 Feb'21, Bluesky lounge T3 Maret'21, Approval PPIB Bluesky Lounge T2&T3 Periode Feb – Sept 2021 dan mengirimkan paket milad nasabah MP		
02/11/2021	08.00	17.00	Membuat PPIB bluesky lounge T2 April'21, Bluesky lounge T2 Sept'21		
03/11/2021	08.00	17.00	Membuat PPIB Bluesky lounge T3 Arpil'21, Bluesky Lounge T3 Sept'21, Briefing program M-Fast		
04/11/2021	08.00	17.00	Review SRR Pengajuan karangan bunga SEPT'21, Rekap bunga duka cita &		

			pernikahan nasabah MP SEPT'21, Rekap Kuitansi pemberian karangan bunga nasabah MP SEPT'21, Menjadi observer Program M-Fast. Approval PPIB No. 303 – 305 Periode September 2021		
05/11/2021	08.00	17.00	Merekap Concordia Semarang oktober 2021, Merekap concordia lounge Lombok oktober 2021, merekap bluesky lounge Balikpapan oktober 2021		
08/11/2021	08.00	17.00	Merekap concordia lounge Juanda oktober 2021, merekap sapphire lounge Kualanamu oktober 2021. Approval PPIB Realisasi Invoice Airport Lounge Nasabah MP No. 303 – 305		
09/11/2021	08.00	17.00	Pengecekan data rekonsiliasi Bluesky sapphire lounge T3 OKT'21		
10/11/2021	08.00	17.00	Pengecekan data rekonsiliasi Bluesky sapphire lounge T2 OKT'21		
11/11/2021	08.00	17.00	Membuat PPIB Concordia Lounge Semarang periode oktober 2021, List rekap permintaan souvenir MP, Mengirim Souvenir nasabah MP.		
12/11/2021	08.00	17.00	Approval PPIB Realisasi Invoice Airport Lounge Nasabah MP (PPIB No.307-312, 322)		
16/11/2021	08.00	17.00	Membuat PPIB Concordia Lounge Yogyakarta dan bluesky Kualanamu oktober 2021		
17/11/2021	08.00	17.00	Merekap permintaan payung list nasabah MP, Meregister PPIB 301, 303 – 305, mengirimkan 5 souvenir nasabah MP, merekap data rekon Concordia lounge Bali, Approval PPIB No. 301, 303 – 305.		
18/11/2021	08.00	17.00	Mengecek data rekon Concordia Lounge Solo oktober 2021, rekap permintaan payung list nasabah MP.		
19/11/2021	08.00	17.00	Membuat PPIB Concordia Lounge Banjarmasin periode Oktober 2021		
Jumlah Kehadiran			20 hari		

Dibuat oleh



Fikri Wahyudi
Peserta Program

Diperiksa oleh



DEWI MURNI

Supervisor



















FORMULIR KEHADIRAN DAN CATATAN AKTIVITAS PEMAGANGAN





















Nama : Fikri Wahyudi



Lokasi Pemagangan : Muamalat Tower

Asal Perguruan Tinggi : Uhamka

Periode Program : NOV – DES

Tanggal	Catatan Kehadiran		Aktivitas	Paraf	
	Masuk	Keluar		Peserta	Pembimbing
23/11/2021	08.00	17.00	Membuat PPIB PPIB Saphire Lounge halim oktober 2021, Membuat PPIB Bluesky lounge T2 dan Balikpapan Oktober 2021, mengirimkan welcome pack ke cabang MT dan Kalimantan, mempacking 80 Souvenir MP, Merekap PKS PPIB No. 309, 310 dan 322.		
24/11/2021	08.00	17.00	Merekap Concordia Lounge Makassar Periode Oktober 2021, Approval PPIB No. 303 – 305.		
25/11/2021	08.00	17.00	Approval PPIB No. 323 – 325, Membuat PPIB Bluesky Lounge T3 Soetta, Packing 40 PCS Souvenir MP		
26/11/2021	08.00	17.00	Approval PPIB No. 329 – 332, Packing souvenir 40 pcs		
29/11/2021	08.00	17.00	Membuat PPIB Concordia Lounge bali periode Oktober dan September, Membuat PPIB Concordia Lounge T1A Juanda, Packing Souvenir 60 PCS KC Medan dan Makassar		
30/11/2021	08.00	17.00	Packing souvenir 90 pcs dan 2 plakat ke cabang bandung, mengambil bingkisan milad nasabah MP 135pcs, Packing 3pc souvenir nasabah MP		
01/12/2021	08.00	17.00	Mengirimkan souvenir nasabah MP 3pcs cabang BSD, Mengirim bingkisan milad dan souvenir ke cabang sby darmo, balaikota, Balikpapan.		
02/12/2021	08.00	17.00	Mengirimkan souvenir 90pcs cabang Surabaya darmo, dan mengirimkan souvenir nasabah MP Mojokerto		
03/12/2021	08.00	17.00	Rekap data rekonsiliasi Concordia Lombok periode November 2021, Rekap data rekonsiliasi Concordia T1A Juanda November 2021, Rekap data rekonsiliasi bandara Adi soemarmo November 2021,		

			rekap data rekonsiliasi Concordia lounge Makassar November 2021, merekap data rekonsiliasi sapphire bluesky kualanamu November 2021, merekap data rekonsiliasi Concordia lounge semarang November 2021, merekap data rekonsiliasi bluesky Balikpapan November 2021		
06/12/2021	08.00	17.00	Membuat PPIB Sky lounge kendari Oktober 2021 dan November 2021, Merekap data rekonsiliasi Bluesky lounge T2 dan T3 November 2021, merekap list permintaan souvenir MP.		
07/12/2021	08.00	17.00	Merekap Concordia lounge Yogyakarta periode November 2021, merekap karangan bunga duka cita dan pernikahan nasabah MP november 2021		
08/12/2021	08.00	17.00	Packing souvenir 100 pcs cabang Surabaya darmo, membuat list register airport lounge dari januari – desember 2021		
09/12/2021	08.00	17.00	Membuat PPIB Concordia Lounge Makassar Oktober 2021, membuat PPIB Concordia Lounge Banjarmasin November 2021. Pengecekan data rekonsiliasi Concordia Lounge Bali periode November 2021		
10/12/2021	08.00	17.00	Pengecekan data rekonsiliasi Concordia Lounge Bali periode November 2021		
13/12/2021	08.00	17.00	Membuat PPIB Concordia Lounge Makassar November 2021, membuat PPIB Concordia Lounge Solo oktober dan November 2021.		
14/12/2021	08.00	17.00	membuat Bluesky lounge Balikpapan November 2021, membuat PPIB sapphire bluesky lounge kualanamu November 2021, packing 8pcs souvenir nasabah MP, Rekap list permintaan souvenir Mp		
15/12/2021	08.00	17.00	Pengecekan data nasabah prioritas atas nama Kukuh Budiarto.		
16/12/2021	08.00	17.00	Merekap karangan bunga duka cita dan pernikahan nasabah MP periode Desember 2021.		
17/12/2021	08.00	17.00	Merekap Airport Lounge (Bluesky, Concordia, Sapphire, Sky lounge, Gapura Lounge) Tahun 2021.		

20/12/2021	08.00	17.00	Membuat PPIB Saphire Lounge November 2021, PPIB Concordia Lounge November 2021 dan Oktober 2021, Membuat PPIB Saphire lounge April 2021, merekap list permintaan payung nasabah MP.		
Jumlah Kehadiran			20 hari		

Dibuat oleh

Diperiksa oleh



Fikri Wahyudi
Peserta Program











































DEWI MURNI
Supervisor

:

FORMULIR KEHADIRAN DAN CATATAN AKTIVITAS PEMAGANGAN

Nama : Fikri Wahyudi Lokasi Pemagangan : Muamalat Tower
 Asal Perguruan Tinggi : Uhamka Periode Program : DES – JAN 2022

Tanggal	Catatan Kehadiran		Aktivitas	Paraf	
	Masuk	Keluar		Peserta	Pembimbing
21/12/2021	08.00	17.00	Approval PPIB No. 341 – 354		
22/12/2021	08.00	17.00	Packing souvenir nasabah Muamalat Prioritas 8 PCS, KC Balikpapan, Surabaya Darmo, Makassar		
23/12/2021	08.00	17.00	Mengirim Welcome pack 8pcs MT, Approval PPIB No. 341-345, Membuat PPIB Concordia lounge Semarang November 2021, Membuat PPIB sapphire lounge September 2021, Merekap list permintaan souvenir nasabah MP.		
24/12/2021	08.00	17.00	Membuat PPIB T2 dan T3 November 2021, Membuat PPIB Concordia Lounge T1A Juanda November 2021, Approval PPIB Realisasi Invoice Airport Lounge Nasabah MP (PPIB No.349-350, 354-360, 362)		
27/12/2021	08.00	17.00	Membuat PPIB Concordia Lounge Yogyakarta November 2021, pengecekan data Airport Lounge (Jan – Nov 2021), merekap PKS Airport Lounge, merekap karangan bunga duka cita nasabah MP desember 2021		
28/12/2021	08.00	17.00	Merekap data nasabah muamalat prioritas karangan bunga duka cita periode Desember 2021		
29/12/2021	08.00	17.00	Pengiriman welcome pack untuk kantor cabang Semarang, list permintaan souvenir nasabah prioritas		
30/01/2022	08.00	17.00	Merekap data pengguna airport lounge sapphire bluesky Kualanamun periode DES'21, Merekap data pengguna airport lounge bluesky Balikpapan periode DES'21		
03/01/2022	08.00	17.00	Mengirim bingkisan milad nasabah MP cabang Bintaro, merekap data airport lounge bandara sastranegara periode		

			DES'21, Packing souvenir nasabah MP Surabaya dan Muara Enim, merekap pengguna airport lounge concordia lounge semarang DES'21		
04/01/2022	08.00	17.00	Merekap penggunaan layanan airport lounge Terminal 1A Juanda periode Desember 2021		
05/01/2022	08.00	17.00	Merekap List permintaan Souvenir nasabah MP, mengirimkan souvenir nasabah MP cabang Surabaya Darmo dan bingkisan milad cabang KLP.Gading, Rekap pemakaian AL secara komprehensif periode Januari-November		
06/01/2022	08.00	17.00	Merekap seluruh layanan airport lounge periode januari-november 2021		
07/01/2022	08.00	17.00	Membuat PPIB Bluesky Lounge Balikpapan Periode Desember 2021		
10/01/2022	08.00	17.00	Merekap penggunaan airport lounge concordia lounge Lombok periode desember 2021		
11/01/2022	08.00	17.00	Rekap list permintaan souvenir payung nasabah MP, Approval PPIB No. 364-368		
12/01/2022	08.00	17.00	Merekap penggunaan airport lounge concordia lounge Bali periode desember 2021		
13/01/2022	08.00	17.00	Merekap penggunaan airport lounge concordia lounge Yogyakarta periode desember 2021		
14/01/2022	08.00	17.00	Merekap data pengguna Airport Lounge Bandara Soekarno-Hatta Terminal 3 periode Desember 2021		
17/01/2022	08.00	17.00	Merekap data pengguna Airport Lounge Bandara Soekarno-Hatta Terminal 2 periode Desember 2021		
18/01/2022	08.00	17.00	Merekap list permintaan souvenir nasabah prioritas		
Jumlah Kehadiran				20 hari	

Dibuat oleh

Diperiksa oleh



Fikri Wahyudi
Peserta Program



DEWI MURNI
Supervisor

Lampiran 3 Daftar Nilai Mahasiswa dari Bank

 UNIVERSITAS MUHAMMADIYAH PROF. DR. HAMKA
FAKULTAS AGAMA ISLAM
Jl. Limau II, Kebayoran Baru, Jakarta 12130 Telp. (021) 7234356, Fax. (021) 7202291
Website : www.fai-uhamka.ac.id; E-mail : fai@uhamka.ac.id



DAFTAR NILAI MAHASISWA
Semester Ganjil Tahun Akademik 2021/2022

Mata Kuliah : PKL
Semester : VII (Tujuh)
Program Studi : Perbankan Syariah

Nama Mahasiswa : Fikri Wahyudi
NIM : 1807025090
Tempat PKL : Bank muamalat kantor pusat
Alamat : Jl. Prof. DR. Satrio No.Kav. 18, RT.7/RW.4, Kuningan, Karet Kuningan,
Kecamatan Setiabudi, Kota Jakarta Selatan, Daerah Khusus Ibukota Jakarta
12940
Waktu Pelaksanaan : 19/07/2021 s/d 19/01/2022

NO	INDIKATOR PENILAIAN	BOBOT NILAI (0 -100)
1.	Kehadiran	100
2.	Keterampilan	95
3.	Kerjasama	97
4.	Konsultasi	92
5.	Kedisiplinan	100
6.	Tanggung Jawab	96
7.	Inisiatif	93
8.	Kerapihan dan Kebersihan	94
9.	Kesopanan dan Penampilan	98
10	Penguasaan Metode Keilmuan	91
	TOTAL NILAI	956

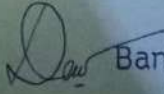
Jakarta, 18 Januari 2022
Supervisor Mahasiswa PKL



Dewi Murni S.kom

DAFTAR NILAI MAHASISWA

Semester Ganjil Tahun Akademik 20..../20...

Mata Kuliah : PKL
Semester : VII (Tujuh)
Program Studi : Perbankan Syariah

Nama mahasiswa : _____
NIM : _____
Tempat PKL : _____
Alamat : _____
Waktu Pelaksanaan : _____

NO	INDIKATOR PENILAIAN	BOBOT NILAI (0 -100)
1.	Frekuensi Bimbingan	
2.	Laporan Hasil PKL	
3.	Pemahaman Materi dan Laporan PKL	
4.	Pengetahuan Perbankan Syariah	
	TOTAL NILAI	

Jakarta, _____

Pembimbing PKL

Nama dan gelar Lengkap

**CATATAN: DAFTAR NILAI PKL INI DI PRINT DENGAN KOP SURAT FAKULTAS YANG DISEDIAKAN
AKADEMIK**

**Surat keterangan
PKL/MAGANG Dari Pihak
Bank Syariah/LKS NonBank**

DOKUMENTASI FOTO KEGIATAN-KEGIATAN DI BANK MUAMALAT



Foto 1 Kunjungan tempat PKL di Bank Muamalat Kantor Operasional Pusat



Foto 2 Acara akhir tahun makan Bersama di The Acre Menteng



Foto 3 Komputer Sebagai Tempat Bekerja



Foto 4 Breakout Room

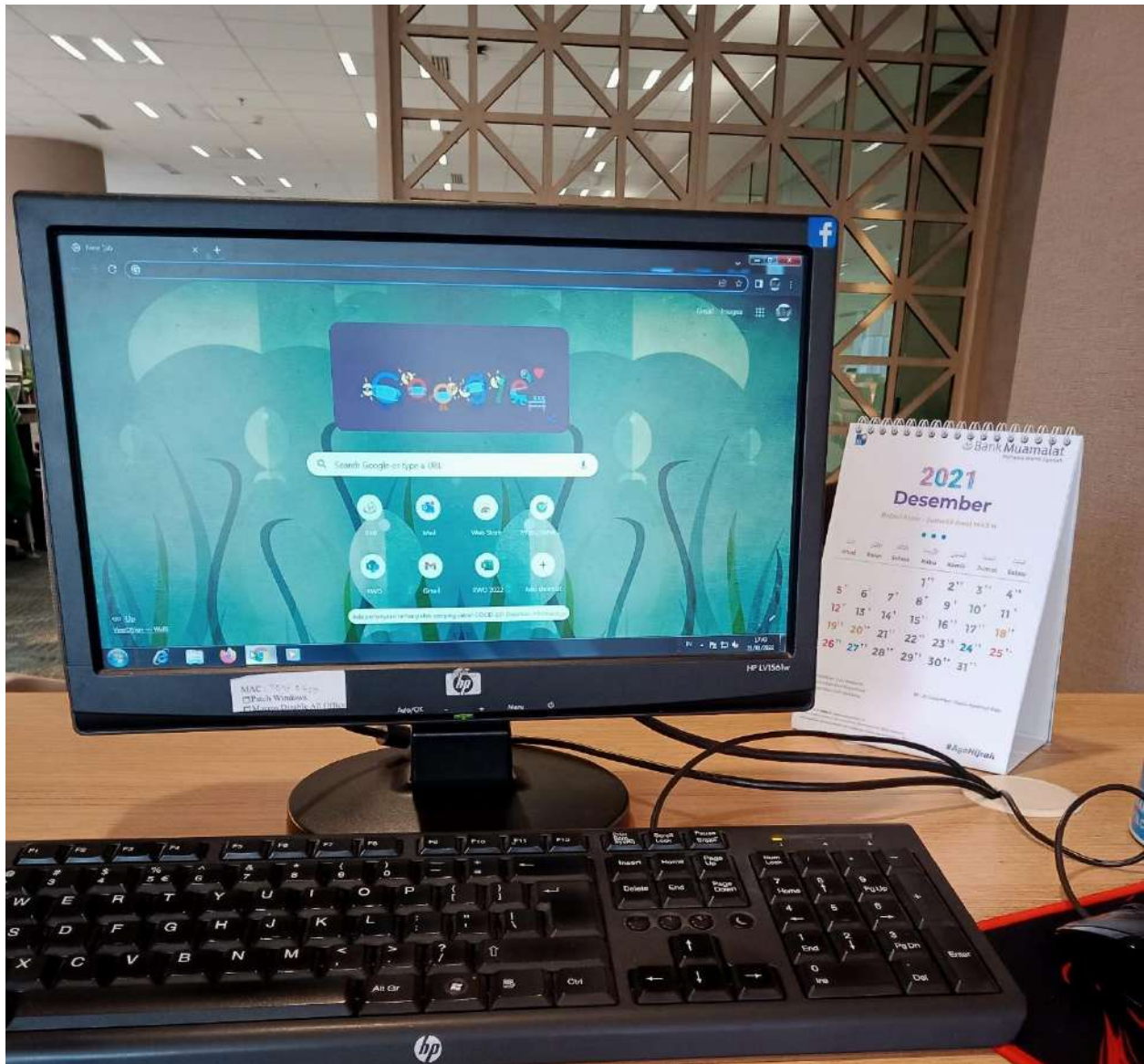

Foto 5 Meja Bekerja

LAPORAN PRAKTIK KERJA LAPANGAN

PT. BANK NTB SYARIAH

KANTOR PUSAT



OLEH:

IKI KARUNIA ILLAHI

1807025124

Dosen Pembimbing:

NUR MELINDA LESTARI, S.H.

NIDN.04902830

PROGRAM STUDI PERBANKAN SYARIAH

FAKULTAS AGAMA ISLAM

UNIVERSITAS MUHAMMADIYAH PROF. DR. HAMKA

JAKARTA

TAHUN 2021 M / 1443 H

LAPORAN PRAKTIK KERJA LAPANGAN

PT. BANK NTB SYARIAH

KANTOR PUSAT



OLEH:

IKI KARUNIA ILLAHI

1807025124

PROGRAM STUDI PERBANKAN SYARIAH

FAKULTAS AGAMA ISLAM

UNIVERSITAS MUHAMMADIYAH PROF. DR. HAMKA

JAKARTA

TAHUN 2021 M / 1443 H





UNIVERSITAS MUHAMMADIYAH PROF. DR. HAMKA
FAKULTAS AGAMA ISLAM

Jl. Limau II, Kebayoran Baru, Jakarta 12130 Telp. (021) 7234356, Fax. (021) 7202291
Website : www.fai-uhamka.ac.id; E-mail : fai@uhamka.ac.id

SURAT PERNYATAAN

Yang bertanda tangan di bawah ini menyatakan ,

Nama Mahasiswa : Iki Karunia Illahi

NIM : 1807025124

Telah Lulus Sejumlah: 130 SKS

Sehingga telah memenuhi syarat akademis untuk melaksanakan Mata Kuliah Praktik Kerja Lapangan.

Jakarta, 1 September 2021

Ketua Program Studi Perbankan Syariah

Nur Melinda Lestari, M.H.



KATA PENGANTAR

Bismillahirrahmanirrahim

Puja dan puji syukur kehadirat Allah Swt. yang telah memberikan nikmat yang tiada terkira sehingga penulis dapat menyelesaikan Laporan Praktik Kerja Lapangan ini. Shalawat serta salam kita haturkan pula kepada junjungan kita, Nabi Muhammad SAW., beserta para Keluarga dan para Sahabatnya.

Pada dasarnya, tujuan dibuatnya Laporan Praktik Kerja Lapangan ini adalah untuk memenuhi salah satu syarat dalam mengikuti syarat - syarat guna memperoleh gelar Sarjana Strata (S1) Perbankan Syariah serta untuk melatih mahasiswa/mahasiswi membiasakan diri untuk membaca dan memahami keadaan lingkungan di dalam lembaga perusahaan jasa. Seperti Bank Syariah adalah lembaga yang melayani jasa keuangan dengan prinsip - prinsip syariah pada setiap kegiatan yang dilakukannya. Pertumbuhan Bank Syariah yang sangat pesat dewasa ini membuat Bank Syariah tidak jarang menjadi sorotan utama dalam dunia bisnis.

Dalam penulisan laporan ini, penulis banyak memperoleh dukungan dari berbagai pihak yang senantiasa ikhlas membantu tanpa pamrih akan balasan. Semoga Allah membalas kebaikan mereka dengan ganjaran kebaikan yang lebih. Tak lupa penulis juga berdoa kepada Sang Maha Pencipta, agar memperlancar segala proses pembuatan laporan ini dan mendapatkan nilai atas jerih payah yang setimpal.

Semoga apa yang telah dituangkan penulis dalam penulisan ini dapat bermanfaat bagi penulis, pembaca, serta semua dan mengaplikasikannya dalam kehidupan ini. Ucapan terimakasih ini terutama penulis sampaikan kepada:

1. Kepada Dekanat FAI beserta jajarannya, Kaprodi Perbankan Syariah FAI UHAMKA Ibunda Nur Melinda Lestari SE.I, MH dan juga sekretariat FAI UHAMKA yang telah membantu memenuhi kebutuhan administratif.
2. Ibunda Nur Melinda Lestari SE.I, MH selaku dosen pembimbing PKL yang ditengah- tengah kesibukannya masih menyempatkan waktunya untuk membimbing penulis dalam menyelesaikan laporan ini.

3. Orang tua penulis yang telah berdoa untuk kesuksesan dan kelancaran segala urusan putri-nya. Bantuan emosional dan material telah mereka berikan kepadaputri-nya, tanpa rasa pamrih dan tak harap kembali.
4. Karyawan Bank NTB Syariah Kantor Pusat yang telah banyak membantu penulis dari mulai PKL sampai membantu melengkapi segala lampiran yang dibutuhkan untuk laporan ini.
5. Teman-teman seperjuangan yang telah membantu penulis dengan ikhlas dalam penyusunan laporan ini.

Ucapan terimakasih ini juga penulis sampaikan kepada semua pihak yang tidak mungkin disebutkan satu persatu. Penulis selalu mendoakan semoga segala kebaikan yang telah diberikan kepada penulis diberikan balasan yang setimpal. Masukan, saran dan kritik yang membangun sangat penulis harapkan sebagai bahan perbaikan, sehingga laporan ini bisa lebih terasa manfaatnya bagi penulis sendiri dan menambah wawasan bagi yang membacanya.

Jakarta, 10 Januari 2021

Penulis

DAFTAR ISI

KATA PENGANTAR.....	vi
DAFTAR ISI.....	viii
BAB I.....	1
PENDAHULUAN	1
A. Latar Belakang.....	1
B. Tujuan dan Manfaat PKL	1
C. Target Praktek Kerja Lapangan	3
D. Profil Tempat dan Waktu Pelaksanaan PKL	3
E. Fasilitas Yang Didapatkan.....	3
F. Mekanisme Interaksi dengan Dosen Pembimbing.....	4
BAB II	6
GAMBARAN UMUM PT. BANK NTB SYARIAH KANTOR PUSAT.....	6
A. Sejarah Singkat PT. Bank NTB Syariah	6
B. Visi Misi PT. Bank NTB Syariah.....	8
C. Nilai-Nilai Budaya dan Perilaku Utama PT. Bank NTB Syariah	9
D. Profil Bank NTB Syariah.....	9
E. Pimpinan dan Bagan Organisasi Bank NTB Syariah	10
F. Produk Pendanaan Bank NTB Syariah.....	10
G. Keunggulan Bank NTB Syariah dibandingkan dengan Bank Syariah yang lainnya.....	17
H. Produk Pembiayaan Bank NTB Syariah.....	18
I. Produk Layanan & Jasa PT. Bank NTB Syariah	28
J. Akad-akad PT. Bank NTB Syariah	34
BAB III.....	40
HASIL DAN PEMBAHASAN.....	40
A. Kegiatan Harian PKL	40
B. Job Description.....	49
BAB IV	51
PENUTUP	51
A. Kesimpulan.....	51
B. Saran.....	51
DAFTAR PUSTAKA	53

Lampiran-Lampiran.....	55
-------------------------------	-----------



BAB I

PENDAHULUAN

A. Latar Belakang

Perguruan tinggi sebagai institusi pendidikan diharapkan dapat mencetak lulusan-lulusan penerus generasi bangsa yang sanggup menguasai ilmu pengetahuan secara teoritis, praktis, dan aplikatif. Dalam menciptakan tenaga kerja yang unggul dan memiliki kemampuan yang mumpuni, perguruan tinggi berusaha melatih lulusan-lulusan yang ada untuk siap terjun ke dunia kerja dengan mewajibkan mahasiswanya melakukan kegiatan kerja praktik lapangan secara langsung pada perusahaan yang relevan dengan program studi yang digeluti. Kegiatan praktik kerja lapangan merupakan salah satu aktivitas bagi mahasiswa untuk mempraktikkan teori yang didapatkan selama di perkuliahan sesuai dengan latar belakang pendidikannya. Sehingga, mahasiswa yang telah melakukan kegiatan praktik kerja lapangan diharapkan untuk lebih siap untuk terjun dalam dunia kerja. Kegiatan praktik kerja lapangan ini sangat membantu meningkatkan kompetensi dan menambah wawasan mahasiswa yang juga merupakan salah satu syarat kelulusan.

Dalam pelaksanaan praktik kerja lapangan, mahasiswa dituntut agar dapat memperluas pengetahuan dan informasi terhadap bidang yang ditekuninya. Praktik Kerja Lapangan ini sangat penting karena mahasiswa dapat mengetahui sejauh mana perkembangan komunikasi dan cara kerja yang ada pada sebuah perusahaan, apakah ada perbedaan antara teori dan praktiknya. Dengan adanya praktik kerja lapangan, diharapkan dapat membentuk pola pikir yang terarah dan membangun.

Pada PT Bank NTB Syariah, penulis ditempatkan di Divisi Umum (UMM) yang memiliki keterkaitan dengan latar belakang pendidikan penulis yang berfokus dengan Pengelolaan Dan Pengandaan Barang Dan Jasa (PPBJ), Serta Pengelolaan Administrasi Umum Dan Aktiva Tetap.

B. Tujuan dan Manfaat PKL

1. Tujuan

Berdasarkan latar belakang diatas maka tujuan PKL yang dilakukan oleh penulis sebagai berikut;

- a. Mahasiswa dapat mempraktikkan ilmu yang telah didapatkan selama di bangku perkuliahan agar lebih siap terjun di dunia kerja
- b. Mahasiswa mampu melakukan kerjasama tim dengan perusahaan tempat praktik
- c. Mahasiswa dapat mengembangkan softskill dan berlatih menyelesaikan masalah dalam dunia kerja untuk meningkatkan kualitas dan keahlian yang dimiliki
- d. Mahasiswa mampu mengkaji serta mengobservasi realitas teori dalam praktik di perusahaan yang kemungkinan terdapat perbedaan

2. Manfaat

Secara tidak langsung ada banyak sekali manfaat yang bisa didapatkan selama Praktik Kerja Lapangan diantaranya sebagai berikut;

a. Bagi Penulis

Sebagai mediator mengaplikasikan ilmu pengetahuan yang telah didapat selama masa perkuliahan kedalam praktek dunia perbankan syariah. Penulis juga mendapatkan ilmu baru yang tidak didapatkan selama perkuliahan dikelas dan juga pengalaman berharga dari karyawan bank selama PKL.

b. Bagi Fakultas

Memperluas jaringan kerja sama antar lembaga terkait dan dapat menjalin hubungan yang baik dengan Fakultas Agama Islam UHAMKA.

c. Bagi Akademik

Hasil dari Laporan Praktik Kerja Lapangan (PKL) ini diharapkan dapat menambah pengetahuan, wawasan dan kontribusi serta referensi yang lebih mendalam lagi untuk mengetahui tentang perbankan syariah.

d. Bagi Bank

Sebagai tempat Praktik Kerja Lapangan bagi Mahasiswa, sehingga mahasiswa dapat mengetahui bagaimana cara operasional di Bank

Syariah. Dan juga bisa membantu bank yang bersangkutan dalam lapangan sesuai yang telah mahasiswa pelajari selama perkuliahan.

C. Target Praktek Kerja Lapangan

Adapun target yang ingin dicapai dari kegiatan PKL ini, yaitu :

1. Dapat mengetahui kinerja disetiap divisi yang ada di PT. Bank NTB Syariah Kantor Pusat.
2. Dapat memahami dengan baik konsep maupun teknis transaksi yang terjadi pada Bank NTB Kantor Pusat
3. Dapat merasakan dunia kerja perbankan syariah yang sesungguhnya.
4. Setelah PKL selesai diharapkan saya dapat mempunyai bekal kemampuan dan pengalaman yang telah didapat dalam melaksanakan PKL dan ketika menyelesaikan akademik saya sudah siap dan mengenal dunia kerja yang sesungguhnya.

D. Profil Tempat dan Waktu Pelaksanaan PKL

Nama Tempat PKL : PT. Bank Ntb Syariah Kantor Pusat
Alamat Tempat PKL : Jln. Pejanggik No.30, Mataram Bar., Kec. Selaparang, Kota Mataram, Nusa Tenggara Barat
Telp : (0370) 636331
Situs Web/Media Sosial : www.bankntbsyariah.co.id
Tanggal Berdiri : 5 Juli 1964
Jenis Usaha : Bank Provinsi Nusa Tenggara Barat (NTB)
Waktu Pelaksanaan : Senin, 06 September 2021 s/d 21 Oktober 2021

E. Fasilitas Yang Didapatkan

Selama melaksanakan Praktik Kerja Lapangan (PKL) di PT. Bank NTB Syariah Kantor Pusat, penulis mendapatkan berbagai fasilitas di antaranya.

1. 2 buah AC

2. 1 buah meja dan kursi
3. 2 buah mesin printer
4. 1 buah dispenser air mineral
5. Musholah
6. Kamar Mandi Karyawan

F. Mekanisme Interaksi dengan Dosen Pembimbing

Untuk kunjungan dosen pembimbing terhadap penulis belum dapat dilakukan karna waktu atau kontrak PKL penulis di perbankan syariah tersebut sudah hampir selesai dan tempat PKL penulis berada diluar daerah. Akan tetapi penulis tetap memberikan kabar kepada dosen pembimbing pada agenda bimbingannya.

Bimbingan dengan dosen pembimbing PKL dilakukan secara online melalui via personal chat whatsapp.



BAB II

GAMBARAN UMUM PT. BANK NTB SYARIAH KANTOR PUSAT

A. Sejarah Singkat PT. Bank NTB Syariah

Bank NTB Syariah, pertama kali didirikan sebagai BPD NTB, merupakan Badan Usaha Milik Daerah (BUMD) yang sahamnya dimiliki oleh Pemerintah Provinsi Nusa Tenggara Barat bersama-sama dengan Pemerintah Kabupaten Kota se-Nusa Tenggara Barat dengan tujuan untuk mengelola keuangan daerah, membantu dan mendorong pertumbuhan perekonomian, serta pemerataan pembangunan daerah Nusa Tenggara Barat.

Inisiasi pendirian didasarkan kepada Peraturan Daerah Nomor 6 Tahun 1963 dengan nama Bank Pembangunan Daerah Nusa Tenggara Barat (BPD NTB) yang berbentuk Perusahaan Daerah (PD) dengan modal pertama kali ditetapkan sebesar Rp60.000.000,- (enam puluh juta rupiah) dan mulai beroperasi pada tanggal 5 Juli 1964 di bidang perbankan konvensional.

Seiring dengan perkembangan usaha dan perubahan regulasi tentang BUMD yang bergerak di bidang perbankan, BPD NTB melakukan beberapa langkah strategis sebagai upaya untuk meningkatkan peran serta dalam pembangunan. Perekonomian daerah, memperkuat daya saing, memperluas wilayah usaha Bank dan layanan kepada Nasabah, serta mengantisipasi perkembangan ekonomi nasional maupun global, antara lain:

1. Penyesuaian modal dasar menjadi Rp6.000.000.000,- sesuai PERDA Nomor 8 Tahun 1984 tanggal 20 Oktober 1984 dan telah mendapatkan pengesahan berdasarkan Surat Keputusan Menteri Dalam Negeri Nomor: 584.62-546 tanggal 18 Juni 1985;
2. Penyesuaian status dari Bank Pembangunan Daerah menjadi Perusahaan Daerah sesuai PERDA Provinsi Nusa Tenggara Barat Nomor 1 Tahun 1993 sebagai tindak lanjut diterbitkannya Undang-undang Nomor: 7 Tahun 1992;
3. Perubahan bentuk hukum dari Perusahaan Daerah menjadi Perseroan Terbatas BPD NTB dan peningkatan permodalan Bank menjadi Rp100.000.000.000,- sesuai PERDA Provinsi Nusa Tenggara Barat Nomor 7

Tahun 1999 tanggal 15 Februari 1999, disahkan dalam Lembaran Daerah Provinsi Nusa Tenggara Barat Nomor: 05 tanggal 21 April 1999 dan dituangkan dalam Akta Pendirian Perseroan Terbatas di hadapan Notaris Samsaimun, SH pengganti Abdullah, SH dan telah mendapatkan pengesahan berdasarkan Surat Keputusan Menteri Kehakiman dan Hak Asasi Manusia Republik Indonesia Nomor C.8225.HT.01.01 Th.99 tanggal 5 Mei 1999;

4. Penambahan kegiatan usaha Bank berdasarkan prinsip syariah yang dituangkan dalam Akta Notaris Abdullah, S.H., No. 24 tanggal 20 Oktober 2004 dan disahkan oleh Menteri Hukum dan Hak Asasi Manusia Republik Indonesia dengan Surat Keputusan No. C-27471.HT.01.04. TH.2004 tanggal 3 November 2004. Selanjutnya pada tanggal 9 Mei 2005 telah mendapat izin pembukaan Kantor Cabang Syariah yang pertama berlokasi di Kota Selong Kabupaten Lombok Timur oleh Bank Indonesia melalui Surat Persetujuan No. 7/16/DPwB2/IDwB2/Mtr;
5. Penyesuaian modal dasar menjadi Rp250.000.000.000,- sesuai Keputusan RUPS PT Bank NTB dalam Notulen Notariil Pernyataan Keputusan Pemegang Saham PT Bank NTB yang ditandatangani pada tanggal 5 Februari 2008 di hadapan Notaris Fikry Said, SH., dan dituangkan dalam Akta Perubahan Anggaran Dasar Nomor: 3 tanggal 3 Maret 2008 dibuat dihadapan Notaris Fikry Said, SH dan telah mendapatkan pengesahan berdasarkan Surat Keputusan Menteri Hukum dan Hak Asasi Manusia Republik Indonesia Nomor: AHU-30716 AH.01.02 tahun 2008 tanggal 6 Juni 2008;
6. Penyesuaian modal dasar menjadi Rp1.000.000.000.000,- untuk memenuhi kebijakan Bank Indonesia tentang Arsitektur Perbankan Indonesia (API) mengenai Ketentuan Pemenuhan Modal Minimum Bank (Capital Requirement) hingga tahun 2010, sesuai surat Pernyataan keputusan Pemegang Saham PT Bank Pembangunan Daerah Nusa Tenggara Barat yang ditandatangani pada tanggal 5 Desember 2011 yang
7. dituangkan dalam Akta Perubahan Anggaran Dasar Nomor: 53 tanggal 9 Desember 2011. Mendapat pengesahan Menteri Hukum dan Hak Asasi Manusia Republik Indonesia Surat Keputusan Nomor: AHU- 01707.AH.01.02 tahun 2012 tanggal 11 Januari 2012;

8. Rencana konversi PT Bank NTB menjadi PT Bank NTB Syariah dan perubahan modal dasar menjadi Rp2.500.000.000.000,- sesuai Keputusan RUPS PT Bank NTB tanggal 31 Oktober 2016 yang dituangkan dalam Akta Pernyataan Keputusan RUPS PT Bank NTB Nomor: 14 tanggal 30 November 2016 dihadapan Notaris dan Pejabat Pembuat Akta Abdullah, SH dan telah mendapat pengesahan berdasarkan Surat Keputusan Menteri Hukum dan Hak Asasi Manusia Republik Indonesia Nomor: AHU-AH.01.03-0115452 tanggal 23 Januari 2017;
9. Konversi PT Bank NTB menjadi PT Bank NTB Syariah ditetapkan melalui Peraturan Daerah Provinsi Nusa Tenggara Barat Nomor 08 Tahun 2018 tentang konversi PT Bank NTB menjadi PT Bank NTB Syariah dan disahkan dalam Surat Keputusan Menteri Hukum dan Hak Asasi Manusia Republik Indonesia Nomor: AHU-0017252.AH.01.02 tanggal 23 Agustus 2018 dan memperoleh izin operasional sebagai Bank Umum Syariah dari Otoritas Jasa Keuangan Keputusan Anggota Dewan Komisiner Nomor: KEP-145/D.03/2018 tanggal 4 September 2018 dan secara resmi beroperasi pada seluruh Kantor Cabang pada tanggal 24 September 2018.

Berdasarkan data Bulan Juni 2021, PT Bank NTB Syariah terus mengalami perkembangan dan telah memiliki jaringan kantor dengan total 50 kantor, yang terdiri dari 1 kantor pusat, 12 kantor cabang, 24 kantor cabang pembantu, 6 kantor kas, dan 7 payment point. Selain itu, PT Bank NTB Syariah juga memiliki 5 mobil kas dan 230 ATM yang tersebar di Provinsi NTB dan Kota Surabaya untuk mempermudah para nasabahnya. Dalam menjalankan aktivitas bisnisnya, PT Bank NTB Syariah juga didukung oleh pegawai tetap dan tidak tetap dengan total 1.393 dengan rincian 1.075 pegawai tetap dan 318 pegawai tidak tetap.

B. Visi Misi PT. Bank NTB Syariah

1. Visi

Menjadi Bank Umum Syariah yang Amanah, Terkemuka, dan Pilihan Masyarakat.

2. Misi

- a) Memberikan layanan prima dan menyediakan produk perbankan syariah yang inovatif sesuai kebutuhan nasabah.
- b) Mengembangkan sumber daya insani yang profesional dan sejahtera melalui penerapan sistem berbasis kinerja yang konsisten.
- c) Memperluas cakupan layanan untuk akses dan bertransaksi melalui penerapan teknologi yang handal.
- d) Memberikan kontribusi maksimal kepada pemegang saham dan meningkatkan peran kepedulian sosial.
- e) Mendorong pertumbuhan perekonomian daerah.

C. Nilai-Nilai Budaya dan Perilaku Utama PT. Bank NTB Syariah

1. Nilai Budaya

- a) Menjalankan amanah dan etika syariah
- b) Memiliki integritas dan etos kerja
- c) Melakukan penyempurnaan berkelanjutan
- d) Melaksanakan sinergi dalam mencapai tujuan

2. Perilaku Utama

- a) Jujur dan ikhlas
- b) Santun dan ramah
- c) Kompeten dan bertanggung jawab
- d) Disiplin dan konsisten
- e) Tangguh dan berdedikasi
- f) Kreatif dan inovatif
- g) Selalu belajar dan mengembangkan diri
- h) Empati dan proaktif
- i) Produktif dan dinamis
- j) Harmonis dan menghargai keragaman

D. Profil Bank NTB Syariah

Nama : PT. Bank NTB Syariah Kantor Pusat

Alamat : Jl. Pejanggalik No.30, Mataram Bar., Kec. Selaparang, Kota

Mataram, Nusa Tenggara Bar. 83126

No Telepone : [\(0370\) 636331](tel:0370636331)

Bank NTB Syariah Call Center : 1500-667

Facebook : Bank NTB Syariah
 Instagram : @BankNTBSyariah
 Twiter : @BankNTBSyariah
 Youtube : Bank NTB Syariah
 Situs Web : www.bankntbsyariah.co.id

E. Pimpinan dan Bagan Organisasi Bank NTB Syariah

Pimpinan /direksi Bank NTB Syariah

1. Direktur Utama: H. Kukuh Rahardjo
2. Direktur Keuangan & Operasional: Hj. Baiq Dien Rosana Juwita
3. Direktur Kepatuhan & Manajemen Resiko: Ika Ranti Hidayah
4. Direktur Pembiayaan: Muhamad Usman
5. Direktur Dana & Jasa: H. Nurul Hadi

Berikut adalah struktur/bagan organisasi Bank NTB Syariah

Gambar 1. Struktur Organisasi

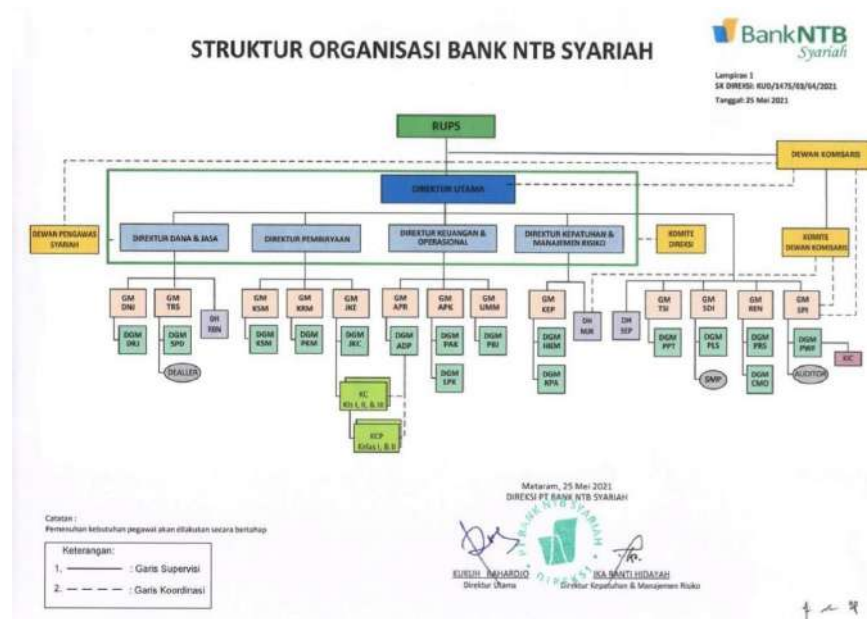

F. Produk Pendanaan Bank NTB Syariah

PT. Bank NTB Syariah memiliki beberapa serta akad yang digunakan untuk ditawarkan kepada nasabah. Khususnya produk pendanaan, diantaranya sebagai berikut :

1. Tabungan

Tabungan menurut Undang-undang Perbankan Nomor 10 Tahun 1998 adalah simpanan yang penarikannya hanya dapat dilakukan menurut syarat-syarat tertentu yang disepakati, tetapi tidak dapat ditarik dengan cek, bilyet giro, dan atau alat lainnya yang dipersamakan dengan itu.

a. Tabungan Tambora iB Amanah

Produk tabungan asli dari Bank NTB Syariah yang mengedepankan fitur yang menarik, menghadirkan kemudahan dan keamanan transaksi keuangan

1) Manfaat :

- a) Penarikan dan penyetoran dapat dilakukan diseluruh cabang/cabang pembantu Bank NTB Syariah se-NTB dan Surabaya
- b) Nominal Tabungan s/d Rp 2 Milyar dijamin Lembaga Penjamin Simpanan (LPS)
- c) Mendapat bagi hasil kompetitif (untuk akad Mudharabah Muthlaqah)

2) Syarat dan ketentuan

- a) Rekening Perorangan
 - Fotocopy KTP, KK dan NPWP
- b) Rekening Perusahaan, Kelompok dan atau Organisasi
 - Fotocopy KTP Pengurus
 - Fotocopy Akta Pendirian, SIUP dan TDP
 - Fotocopy NPWP
 - Ijin Domisili dan atau Keterangan Perusahaan dari Pemerintah Setempat
- c) Fasilitas / keunggulan
 - Online diseluruh Indonesia dengan jaringan ATM Bersama, Link dan GPN
 - Kartu ATM/Debit PLATINUM, GOLD dan SILVER
 - Didukung Electronic Channel, antara lain Mobile Banking, SMS Notifikasi

3) Fitur dan Biaya

- a) Setoran Awal Rp 50.000
- b) Setoran Selanjutnya Rp 10.000
- c) Saldo Minimum Rp 50.000
- d) Bulanan Rp 5.000
- e) Penutupan Rp 10.000

b. Tabungan Taharah iB Amanah

Taharah (Tabungan Haji Dan Umrah) iB Amanah ditunjukkan untuk memudahkan rencana Ibadah Haji dan Umrah Anda.

- 1) Manfaat :
 - a) Kepastian mendapatkan nomor validasi keberangkatan Ibadah Haji karena Bank NTB Syariah telah ditunjuk sebagai BPS-BPIH (Bank Penerima Setoran Biaya Perjalanan Ibadah Haji) oleh BPKH-RI.
 - b) Penyetoran dan penarikan dapat dilakukan diseluruh Cabang/Cabang Pembantu Bank NTB Syariah se-NTB dan Surabaya
 - c) Tabungan dipastikan aman karena dijamin Lembaga Penjamin Simpanan (LPS)
- 2) Syarat dan Ketentuan
 - a) Rekening Perorangan : Fotocopy KTP, KK dan NPWP
- 3) Fasilitas / Keunggulan
 - a) Online diseluruh Indonesia dengan jaringan ATM Bersama, Link dan GPN
 - b) Kartu ATM/Debit PLATINUM, GOLD dan SILVER
 - c) Didukung Electronic Channel, antara lain Mobile Banking, SMS No
- 4) Fitur dan Biaya

a) Setoran Awal	Rp 500.000
b) Setoran Selanjutnya	Rp 100.000
c) Saldo Minimum	Rp 500.000
d) Bulanan Gratis	
e) Penutupan setelah pelunasan BPIH	Rp 10.000
f) Penutupan sebelum mendapat nomor validasi	Rp 100.000

c. TabunganKu iB Amanah

TabunganKu iB Amanah adalah produk tabungan nasional yang diinisiasi oleh Bank Indonesia guna mendukung transaksi dan investasi dana bagi kalangan produktif, UMKM dan kelompok kreatif dengan mengedepankan fitur menarik, kemudahan dan keamanan transaksi keuangan.

1) Manfaat :

- a) Penarikan dan penyetoran dapat dilakukan diseluruh Cabang/Cabang Pembantu Bank NTB Syariah se-NTB dan Surabaya
- b) Nominal Tabungan s/d Rp 2 Milyar dijamin Lembaga Penjamin Simpanan (LPS)
- c) Mendapat bagi hasil kompetitif

2) Syarat dan Ketentuan

- a) Rekening Perorangan
 - Fotocopy KTP, KK dan NPWP
- b) Rekening Perusahaan, Kelompok dan atau Organisasi
 - Fotocopy KTP Pengurus
 - Fotokopi Akta Pendirian, SIUP dan TDP
 - Fotocopy NPWP
 - Ijin Domisili dan atau Keterangan Perusahaan dari Pemerintah Setempat

3) Fasilitas / Keunggulan

- a) Online diseluruh Indonesia dengan jaringan ATM Bersama, Link dan GPN
- b) Kartu ATM/Debit PLATINUM, GOLD dan SILVER
- c) Didukung Electronic Channel, antara lain Mobile Banking, SMS Notifikasi

4) Fitur dan Biaya

- a) Setoran Awal Rp. 20.000
- b) Setoran Selanjutnya Rp. 10.000
- c) Saldo Minimum Rp. 10.000
- d) Bulanan Gratis

e) Penutupan Rp. 20.000

d. Simpanan Pelajar (Simpel) iB Amanah

SimPel iB Amanah adalah Simpanan Pelajar yang ditujukan untuk mengedukasi dan mendorong budaya menabung sejak dini dengan persyaratan yang mudah dan sederhana.

1) Manfaat :

- a) Diperuntukan bagi Siswa/Pelajar PAUD, TK, SD, SMP, SMA (MI, MTS, MA) sederajat yang berusia di bawah 17 Tahun dan belum memiliki KTP
- b) Penarikan dan penyetoran dapat dilakukan diseluruh Sekolah maupun Cabang/Cabang Pembantu Bank NTB Syariah se – NTB dan Surabaya
- c) Simpanan dipastikan aman karena dijamin oleh Lembaga Penjamin Simpanan (LPS)
- d) Setoran ringan dan terjangkau

2) Syarat dan Ketentuan

- a) Rekening Perorangan :
 - Fotocopy Kartu Pelajar
 - Surat Keterangan Sekolah
 - KK

3) Fasilitas / Keunggulan

- a) Dapat difasilitasi Kartu ATM/Debit Basic (Silver) dan Mobile Banking

4) Fitur dan Biaya

- a) Setoran Awal Rp 1.000
- b) Setoran Selanjutnya Rp 1.000
- c) Saldo Minimum Rp 1.000
- d) Bulanan Gratis
- e) Penutupan Gratis

e. Simpeda iB Amanah

SimPel iB Amanah adalah Simpanan Pelajar yang ditujukan untuk mengedukasi dan mendorong budaya menabung sejak dini dengan

persyaratan yang mudah dan sederhana.

1) Manfaat :

- a) Diperuntukan bagi Siswa/Pelajar PAUD, TK, SD, SMP, SMA (MI, MTS, MA) sederajat yang berusia di bawah 17 Tahun dan belum memiliki KTP
- b) Penarikan dan penyetoran dapat dilakukan diseluruh Sekolah maupun Cabang/Cabang Pembantu Bank NTB Syariah se – NTB dan Surabaya
- c) Simpanan dipastikan aman karena dijamin oleh Lembaga Penjamin Simpanan (LPS)
- d) Setoran ringan dan terjangkau

2) Syarat dan Ketentuan

- a) Rekening Perorangan
 - Fotocopy Kartu Pelajar
 - Surat Keterangan Sekolah dan
 - KK

3) Fasilitas / Keunggulan

- a) Dapat difasilitasi Kartu ATM/Debit Basic (Silver) dan Mobile Banking

4) Fitur dan Biaya

- a) Setoran Awal Rp 1.000
- b) Setoran Selanjutnya Rp 1.000
- c) Saldo Minimum Rp 1.000
- d) Bulanan Gratis
- e) Penutupan Gratis

2. Giro

Giro menurut Undang-undang Perbankan Nomor 10 Tahun 1998 tanggal 10 November 1998 adalah simpanan yang penarikannya dapat dilakukan setiap saat dengan menggunakan cek, bilyet giro, sarana perintah pembayaran- pembayaran lainnya atau dengan cara pemindahbukuan.

a. Giro iB Amanah

Giro iB Amanah merupakan simpanan yang penarikannya dapat dilakukan setiap saat dengan menggunakan cek, bilyet giro, atau sarana perintah pembayaran lainnya yang dipersamakan dengan itu. Giro iB Amanah mengedepankan fitur yang menarik, menghadirkan kemudahan dan keamanan transaksi keuangan.

1) Manfaat :

- a) Giro untuk Perorangan, Koperasi, Yayasan, dan Badan Hukum
- b) Penarikan dan penyetoran dapat dilakukan diseluruh Cabang/Cabang Pembantu Bank NTB Syariah se-NTB dan Surabaya
- c) Penarikan dilakukan menggunakan Cek dan Bilyet Giro (BG)
- d) Cek/BG dapat dipergunakan sebagai alat Pembayaran
- e) Mendapat bagi hasil kompetitif (untuk akad Mudharabah Muthlaqah)

2) Syarat dan Ketentuan

- a) Rekening Perorangan
 - Fotocopy KTP, KK dan NPWP
- b) Rekening Perusahaan, Kelompok dan atau Organisasi
 - Fotocopy KTP Pengurus
 - Fotokopi Akta Pendirian, SIUP dan TDP
 - Fotocopy NPWP
 - Ijin Domisili dan atau Keterangan Perusahaan dari Pemerintah Setempat

3) Fasilitas / Keunggulan

- a) Didukung Electronic Channel, antara lain Mobile Banking, SMS Notifikasi dan CMS Corporate

4) Fitur dan Biaya

- | | |
|------------------------------------------|------------|
| a) Pembukaan rekening | Rp 25.000 |
| b) Rekening koran (RK) diluar RK Bulanan | Rp 5.000 |
| c) Buku cek/BG 10 Lembar | Rp 25.000 |
| d) Buku cek/BG 25 Lembar | Rp 50.000 |
| e) Buku cek/BG 10 Lembar Bermaterai | Rp 75.000 |
| f) Buku cek/BG 25 Lembar Bermaterai | Rp 150.000 |

3. Deposito

Deposito merupakan salah satu tempat bagi nasabah untuk melakukan investasi dalam bentuk surat-surat berharga.

a. Deposito iB Amanah

Deposito iB Amanah merupakan simpanan berjangka waktu tertentu yang dapat menjadi pilihan produk investasi dana masyarakat dengan mengedepankan kemudahan dan keamanan transaksi keuangan serta memberikan bagi hasil yang kompetitif.

1) Manfaat :

- a) Mendapat bagi hasil kompetitif
- b) Simpanan dipastikan aman karena dijamin Lembaga Penjamin Simpanan (LPS)

2) Syarat dan Ketentuan

- a) Rekening Perorangan
 - Fotokopi KTP, KK dan NPWP
- b) Rekening Perusahaan, Kelompok dan atau Organisasi
 - Fotokopi KTP Pengurus
 - Fotokopi Akta Pendirian, SIUP dan TDP
 - Fotokopi NPWP
 - Ijin Domisili dan atau Keterangan Perusahaan dari Pemerintah Setempat

3) Fasilitas / Keunggulan

- a) Didukung Electronic Channel, antara lain Mobile Banking, SMS Notifikasi dan CMS Corporate

4) Fitur dan Biaya

- a) Minimal nominal deposito Rp 5.000.000
- b) Pilihan jangka waktu deposito 1 bulan, 3 bulan, 6 bulan, 12 bulan dan 24 bulan

G. Keunggulan Bank NTB Syariah dibandingkan dengan Bank Syariah yang lainnya

Tingginya pertumbuhan ekonomi syariah di Nusa Tenggara Barat membuat provinsi ini optimistis untuk bisa menjadi benchmark keuangan syariah bagi daerah lain. Tidak perlu seperti Aceh yang membuat peraturan untuk ekonomi syariahnya. NTB memiliki keunggulan yang bisa ditonjolkan antara lain besarnya share perbankan syariah di NTB, terjaganya rasio NPF, hingga pertumbuhan aset syariah yang signifikan.

H. Produk Pembiayaan Bank NTB Syariah

PT. Bank NTB Syariah memiliki beberapa jenis produk pembiayaan yang ditawarkan untuk nasabah, diantaranya sebagai berikut:

1. Pembiayaan Konsumtif:

1) Bale iB Amanah

Pembiayaan Bale iB Amanah adalah pembiayaan konsumtif untuk kepemilikan Rumah, Villa, Apartemen, Rumah Toko (Ruko), Rumah Kantor (Rukan) baik baru maupun second, pembelian Tanah Kavling siap bangun dengan luas maksimum s.d 10.000m², membangun atau merenovasi rumah dengan jangka waktu menengah hingga panjang kepada warga Negara Indonesia yang berdomisili/bertempat tinggal di wilayah Nusa Tenggara Barat.

a) Target Customer

1. Pegawai Berpenghasilan tetap seperti
2. Pegawai Negeri sipil (PNS)
3. Anggota DPRD Kota/Kabupaten
4. Pimpinan Daerah
5. Karyawan tetap BUMN/BUMD/Perusahaan Swasta Nasional/Asing
6. Pengusaha / Wirausaha (Perorangan yang mempunyai usaha yang jelas dan pasti)
7. Profesional

b) Maksimum Pembiayaan

1. Untuk pembelian atau pembangunan rumah Minimal Rp.100 Juta s.d Rp. 5 Milyar

2. Untuk pembelian Tanah Kavling siap bangun dan renovasi rumah Rp. 50 Juta s.d Rp. 1 Milyar

c) Jangka Waktu

1. Maksimal 20 Tahun
2. Tanah kavling siap bangun : maksimal 10 Tahun

d) Akad Yang Digunakan

Murabahah atau Musyarakah Mutanaqisah

e) Agunan

1. Agunan Pokok

- Bagi Pegawai penghasilan tetap menggunakan Gaji pegawai aktif/pensiunan yang disalurkan melalui PT.Bank NTB Syariah
- Bagi Profesional dan Pengusaha menggunakan Tanah dan Bangunan di atasnya.

2. Agunan Tambahan

- Asli Sertifikat Hak Milik (SHM) atau Sertifikat Hak Guna Bangunan (SHGB) atas rumah yang dibeli/renovasi/dibangun.

f) Financing To Value

<p>1. Fasilitas pembiayaan pertama sebesar: 0% untuk pembelian rumah dengan luas bangunan di atas 70 m²</p>
<p>1. Fasilitas Kredit atau pembiayaan kedua sebesar: 85 % untuk pembelian rumah dengan luas bangunan di atas 70 m² 90 % untuk pembelian rumah dengan luas bangunan dari 22 m² s.d di atas 70 m²</p>
<p>1. Fasilitas Kredit atau pembiayaan ketiga sebesar: 85 % untuk pembelian rumah dengan luas bangunan di atas 70 m²</p>

90 % untuk pembelian rumah dengan luas bangunan dari 22 m ² s.d diatas 70 m ²

g) Persyaratan Umum

1. Pas foto terbaru Nasabah dan Pasangan ukuran 4x6 (1 lembar)
2. Copy E-KTP Nasabah dan Pasangan
3. Copy Kartu Keluarga
4. Copy Surat Nikah (bagi yang menikah)
5. Surat Pernyataan Persetujuan dari Pasangan (bagi yang sudah menikah)
6. Surat penawaran pembelian dari Penjual / Developer
7. Bukti kepemilikan agunan dan IMB atas bangunan yang akan dibeli serta dokumen terkait lainnya
8. Bukti pelunasan PBB Terakhir
9. Rencana Anggaran Biaya (RAB)

h) Persyaratan Tambahan

1. Nasabah Penghasilan tetap
 - Buku Tabungan dengan mutase 3 bulan terakhir.
 - Slip gaji terakhir atau bukti penghasilan lain Nasabah dan Pasangan (untuk join income)
 - Surat keterangan masa kerja yang ditandatangani atasan Nasabah
2. Nasabah Profesional
 - Copy Kartu Keanggotaan Profesi
 - Copy Surat Ijin untuk aktivitas Keprofesian
 - Laporan Keuangan atas Catatan Keuangan atas aktivitas keprofesian
3. Nasabah Pengusaha
 - SKU dari Pemerintah Daerah setempat untuk permohonan s/d Rp.250 juta
 - SIUP atau Tanda Daftar Perusahaan (TDP) untuk permohonan di atas Rp.250 juta

- Akta Pendirian dan Akta Perubahan (apabila ada) untuk melihat kepemilikan saham dan kepengurusan Perusahaan.
- Surat Pengesahan Akta Pendirian dan Akta Perubahan (apabila ada) dari Kemenkumham.
- Catatan/Laporan Keuangan

2) Kendara iB Amanah

Pembiayaan Kendara iB Amanah adalah pembiayaan konsumtif untuk pembelian kendaraan bermotor dengan agunan kendaraan yang dibiayai ditandai dengan bukti kepemilikan berupa Buku Pemilik Kendaraan Bermotor (BPKB).

a) Target Customer

1. Pegawai Berpenghasilan tetap seperti
2. Pegawai Negeri sipil (PNS)
3. Anggota DPRD Kota/Kabupaten
4. Pimpinan Daerah
5. Karyawan tetap BUMN/BUMD/Perusahaan Swasta Nasional/Asing
6. Pengusaha / Wirausaha (Perorangan yang mempunyai usaha yang jelas dan pasti)
7. Profesional

b) Maksimum Pembiayaan

- Maksimum Rp.1.000.000.000,- (satu milyar rupiah)

c) Jangka Waktu

- Maksimal 5 Tahun

d) Akad Yang Digunakan

- Murabahah

e) Tujuan Pembiayaan

1. Kendaraan roda 2 (dua) baru (hanya untuk merk Yamaha, Honda dan Suzuki)
2. Kendaraan roda 3 (tiga) baru (segala jenis / merk)

3. Kendaraan roda 4(empat) baru dengan dibatasi jenis/merk Toyota, Honda, Suzuki, Daihatsu, Mitsubishi, Nissan, Mazda, Mercedes dan BMW
- f) Uang Muka
1. Untuk kendaraan Roda 2 (dua) sebesar 25%
 2. Untuk kendaraan roda 3 (tiga) atau lebih sebesar 25%
- g) Agunan
1. Kendaraan bermotor yang dibiayai a.n nasabah pembiayaan (BPKB di kuasai oleh Bank)
- h) Asuransi
1. Asuransi Barang Agunan
 2. Asuransi Jiwa
- i) Persyaratan Umum
1. Pas foto terbaru Nasabah dan Pasangan ukuran 4x6 (1 lembar)
 2. Copy E-KTP Nasabah dan Pasangan
 3. Copy Kartu Keluarga
 4. Copy Surat Nikah (bagi yang menikah)
 5. Surat Pernyataan Persetujuan dari Pasangan (bagi yang sudah menikah)
 6. Surat penawaran pembelian dari Penjual / Developer
 7. Bukti kepemilikan agunan dan IMB atas bangunan yang akan dibeli serta dokumen terkait lainnya
 8. Bukti pelunasan PBB Terakhir
 9. Rencana Anggaran Biaya (RAB)
- j) Persyaratan Tambahan
1. Nasabah Penghasilan tetap
 - Buku Tabungan dengan mutase 3 bulan terakhir.
 - Slip gaji terakhir atau bukti penghasilan lain Nasabah dan Pasangan (untuk join income)
 - Surat keterangan masa kerja yang ditandatangani atasan Nasabah
 2. Nasabah Profesional

- Copy Kartu Keanggotaan Profesi
 - Copy Surat Ijin untuk aktivitas Keprofesian
 - Laporan Keuangan atas Catatan Keuangan atas aktivitas keprofesian
3. Nasabah Pengusaha
- SKU dari Pemerintah Daerah setempat untuk permohonan s/d Rp.250 juta
 - SIUP atau Tanda Daftar Perusahaan (TDP) untuk permohonan di atas Rp.250 juta
 - Akta Pendirian dan Akta Perubahan (apabila ada) untuk melihat kepemilikan saham dan kepengurusan Perusahaan.
 - Surat Pengesahan Akta Pendirian dan Akta Perubahan (apabila ada) dari Kemenkumham.
 - Catatan/Laporan Keuangan

3) Sejahtera iB Amanah

Pembiayaan Serba Guna (PSG) adalah Fasilitas pembiayaan Syariah yang diberikan kepada Aparatur Sipil Negara (ASN), Calon Aparatur Sipil Negara (CASN) dan Pensiunan berpenghasilan tetap (regular income) yang gajinya disalurkan melalui PT. Bank NTB Syariah untuk keperluan konsumtif yang tidak bertentangan dengan Ketentuan Pemerintah/Undang-undang yang berlaku.

a) Maksimum pembiayaan

Maksimal Pembiayaan Serba Guna tidak ditetapkan batasannya, sepanjang jumlah angsuran total tidak melebihi 75% dari penghasilan tetap.

b) Jangka waktu

1. Pembiayaan Rumah Maksimal 180 bulan
2. Pembiayaan Kendaraan Maksimal 60 bulan
3. Pembiayaan konsumtif lainnya maksimal 60 bulan

c) Akad yang digunakan

- Murabahah / Ijarah / Musyarakah Mutanaqisah

d) Agunan

1. SK pengangkatan terakhir
 2. Gaji / Pensiunan yang disalurkan melalui Bank NTB Syariah
- e) Asuransi
1. Asuransi Jiwa
 2. Asuransi Pembiayaan
- f) Persyaratan
1. Instansi atau Lembaga Pemprov NTB, Pemda Kabupaten / Kota, BUMD dan Anak Usaha BUMD, Anggota DPRD Provinsi dan Daerah (Kabupaten / Kota), termasuk Pegawai dan Pensiunan Bank NTB Syariah.
 2. Instansi, Lembaga dan Perusahaan

4) Multiguna iB Amanah

Pembiayaan Multiguna iB Amanah adalah Pembiayaan konsumtif untuk transaksi pembelian barang kebutuhan konsumtif dan/atau transaksi penggunaan multijasa sesuai prinsip syariah dengan agunan berupa rumah atau sejenisnya di atas lahan kepemilikan berupa SHM atau SHGB, dimana Objek pembiayaan dikuasai bank namun tidak dilakukan pengikatan.

1. Target customer
 - a) Pegawai Berpenghasilan tetap seperti
 - b) Pegawai Negeri sipil (PNS)
 - c) Anggota DPRD Kota/Kabupaten
 - d) Pimpinan Daerah
 - e) Karyawan tetap BUMN/BUMD/Perusahaan Swasta Nasional/Asing
 - f) Pengusaha / Wirausaha (Perorangan yang mempunyai usaha yang jelas dan pasti)
 - g) Profesional
2. Maksimum pembiayaan
 - a) Untuk pembelian atau pembangunan rumah Minimal Rp.100 Juta s.d Rp. 5 Milyar

- b) Untuk pembelian Tanah Kavling siap bangun dan renovasi rumah
Rp. 50 Juta s.d Rp. 1 Milyar
- 3. Akad yang digunakan
 - Murabahah / Ijarah / Musyarakah Mutanaqisah
- 4. Agunan
Agunan yang dijaminan berupa tanah dan bangunan
- 5. Persyaratan
 - a) Foto Copy Kartu Tanda Penduduk
 - b) Foto Copy Kartu keluarga
 - c) Slip Gaji yang di sah-kan bendahara
 - d) Slip pensiun dan bukti transfer melalui PT. Bank NTB
 - e) Surat Pernyataan Persetujuan dari suami / Istri pemohon
 - f) Foto Copy Surat Nikah (Bagi yang sudah menikah)
 - g) Surat Keterangan Masa Kerja dari atasan
 - h) Surat Keterangan sebagai CPNS dari Instansi / atasan
 - i) Surat Kuasa dari pemohon kepada Bendaharawan untuk memotong dan menyalurkan gaji
 - j) Asli Sertifikat Hak Milik (SHM) atau Sertifikat Hak Guna Bangun (SHGB)
 - k) Pas Photo terbaru ukuran 4X6 sebanyak 2 lembar
 - l) Foto Copy NPWP untuk Permohonan kredit diatas Rp. 50.000.000,-
 - m) Surat Penawaran/RAB
 - n) Izin Mendirikan Bangunan (IMB)

2. Pembiayaan Produktif

1) Investasi iB Amanah

Pembiayaan Investasi Umum Syariah (PINS) adalah Fasilitas pembiayaan yang diberikan kepada pelaku usaha produktif baik perorangan maupun badan hukum yang termasuk dalam kategori kecil, menengah dan besar / korporasi untuk tujuan pembelian barang-barang modal / aktiva tetap yang diperlukan untuk rehabilitasi, modernisasi, maupun ekspansi proyek yang sudah ada atau pendirian proyek yang akan ada.

1. Maksimum pembiayaan
 - Ditetapkan maksimal sebesar 70 % dari biaya proyek / RAB atau self financing sebesar 30 %
2. Jangka waktu
 - Maksimal sesuai umur ekonomis barang modal yang dibiayai atau maksimal 15 tahun untuk KI secara umum
 - Maksimal 5 Tahun untuk Pembelian Kendaraan bermotor
 - Maksimal 20 Tahun untuk KI perkebunan
3. Akad yang digunakan
 - Musyarakah dan Murabahah
4. Agunan
 - a) Agunan Pokok
 - Proyek yang dibiayai
 - b) Agunan Tambahan
 - Harta kekayaan perusahaan lainnya dengan nilai 100 % dari plafond
5. Persyaratan
 - a) Data Debitur
 - i. Debitur Perseorangan
 - FC KTP Debitur (suami & istri)
 - NPWP
 - Pas Photo 4X6 sebanyak 2 lembar
 - Laporan Keuangan
 - ii. Debitur Perusahaan
 - FC KTP (Pengurus, Pemilik)
 - Akta Pendirian
 - Akta Perubahan
 - Pengesahan Menteri Hukum Dan HAM
 - Surat Persetujuan Komisaris
 - Laporan Keuangan
 - b) Data Perizinan
 - Izin Pokok (SIUP,TDP,NPWP,SKU)

- Izin Lain (SIUJK, HO, Amdal, dll.)
- c) Data Keuangan
- Neraca dan Laba Rugi
 - Realisasi dan rencana pembelian dan penjualan
 - Rekening Koran (Tabungan/Giro/Pinjaman)
 - Menyerahkan Feasibility Study

2) Modal Kerja iB Amanah

Pembiayaan Modal Kerja Umum Syariah (PMKUM) adalah Fasilitas pembiayaan yang diberikan kepada pelaku usaha produktif baik perorangan maupun badan hukum yang termasuk dalam kategori kecil, menengah dan besar/korporasi untuk tujuan tambahan modal kerja dan pemberian kredit Transaksional kepada kontraktor.

1. Tujuan

- Membantu menyediakan dana guna pembiayaan kredit modal kerja, sesuai dengan hasil kajian terhadap kemampuan masing-masing Debitur.
- Meningkatkan pelayanan pemberian kredit secara sistematis dan informatif dengan mengedepankan prinsip kehati-hatian.

2. Bentuk pembiayaan

- Pembiayaan tanpa angsuran dengan system pembayaran Rekening Koran (R/C)
- Pembiayaan tanpa angsuran dengan system pembayaran Non Rekening Koran
- Pembiayaan dengan angsuran dengan system installment.

3. Maksimum pembiayaan

- Sesuai dengan kebutuhan modal kerja dari usaha yang dibiayai

4. Jangka waktu

- Akad Musyarakah maksimal 1 Tahun dan dapat diperpanjang
- Murabahah maksimal 3 Tahun

5. Akad yang digunakan

- Musyarakah dan Murabahah

6. Agunan

- a) Agunan Pokok
 - Usaha yang dibiayai
 - b) Agunan Tambahan
 - Tanah dan/atau Bangunan yang diikat secara APHT dengan nilai minimal 125% dari Plafond.
 - Kepemilikan Agunan dalam bentuk SHM atau SHGB
7. Persyaratan
- a) Debitur Perseorangan
 - Fotocopy E-KTP Debitur (suami & istri)
 - NPWP
 - Pas Photo 4X6 sebanyak 2 lembar
 - Laporan Keuangan
 - Ijin Usaha (SIUP, TDP, NPWP)
 - b) Debitur Perusahaan
 - Fotocopy E-KTP (Pengurus, Pemilik)
 - Akta Pendirian
 - Akta Perubahan
 - Pengesahan Menteri Hukum Dan HAM
 - Surat Persetujuan Komisaris
 - Laporan Keuangan Audit (Permohonan diatas 5 Milyar)
 - Ijin Usaha (SIUP, TDP, NPWP, SIUJK, HO, Amdal, dll.) sesuai dengan kegiatan usaha nasabah.
 - c) Debitur Group
 - Pernyataan tertulis yang menyatakan kerjasama antara debitur dengan Group usahanya untuk melaksanakan suatu proyek.
 - Harus ada pernyataan dari Group tersebut kepada Bank untuk memberikan kuasa kepada Bank terhadap termijn yang masuk untuk dipindah bukukan ke rekening pembiayaan an. Debitur

I. Produk Layanan & Jasa PT. Bank NTB Syariah

PT. Bank NTB Syariah memiliki beberapa macam layanan & jasa yang

ditawarkan untuk nasabah, diantaranya sebagai berikut:

1. Real Time Gross Settlement (RTGS) / Kliring

Nasabah dapat memilih layanan kiriman uang dalam negeri sesuai kebutuhan. Pihak Bank menyediakan layanan kiriman dalam mata uang Rupiah dengan berbagai pilihan :

- a. Secara online banking system, kiriman uang Anda antar rekening Bank NTB Syariah dapat disampaikan secara realtime atau SEKETIKA ke rekening tujuan
- b. Kiriman uang antar bank melalui fasilitas :
 - 1) Kliring/SKN BI, kami sediakan bagi Anda yang akan mengirimkan uang untuk keperluan pribadi maupun bisnis, kiriman uang akan efektif di rekening penerima sesuai dengan jam pelayanan fasilitas kliring Bank Indonesia. Keuntungan SKNBI bagi nasabah adalah tersedianya pilihan sarana transfer dana keseluruhan bank di Indonesia dengan biaya yang murah.
 - 2) RTGS (Real Time Gross Settlement), kami sediakan pilihan lain bagi Anda atau perusahaan Anda yang membutuhkan layanan kiriman uang dalam aktu cepat. Dengan menggunakan fasilitas RTGS Bank Indonesia, kiriman uang Anda akan segera efektif di rekening penerima. Keuntungan BI RTGS bagi nasabah adalah kiriman uang dapat diterima secara realtime tanpa adanya batasan maksimal nominal uang yang dikirimkan dengan biaya yang terjangkau.

2. Surat Keterangan Bank

Pelayanan SKB (Surat Keterangan Bank) diberikan untuk nasabah perorangan atau badan hukum. SKB, yang berupa keterangan secara tertulis ini, diberikan oleh Bank kepada nasabahnya untuk satu macam keperluan dan bersifat tidak mengikat, tidak menjanjikan dan tidak memberikan jaminan.

- a. Manfaat
 - 1) Memudahkan transaksi bisnis
 - 2) Membangun kepercayaan relasi bisnis

- 3) Memenuhi persyaratan hubungan bisnis, misalnya untuk keperluan:
 - Memperoleh suatu keagenan atas barang dan jasa
 - Memperoleh order/pekerjaan borongan
 - Membuka rekening pada bank lain (untuk nasabah giro)
 - Melanjutkan sekolah/pendidikan di luar negeri
 - Memenuhi salah satu syarat administrasi pemilihan calon kepala desa
 - Keperluan dagang
 - dan atau keperluan lain yang biasa memerlukan SKB

b. Syarat dan Ketentuan

- 1) Mengajukan surat permohonan SKB kepada Kantor Bank NTB Syariah terdekat
- 2) Pemegang rekening giro/pinjaman tergolong lancar
- 3) Tidak tercantum dalam daftar hitam Bank Indonesia (lokal/gabungan)

3. Bank Garansi

Bank garansi adalah pelaksanaan pemberian jaminan dari bank atas permohonan nasabah untuk membayar sejumlah uang kepada pihak lain dengan persyaratan dan jangka waktu tertentu.

Bank Garansi (atau disingkat BG) adalah Jaminan Pembayaran yang diberikan oleh Bank atas permintaan Nasabahnya, kepada pihak penerima jaminan dalam hal Nasabah yang dijamin tidak memenuhi kewajibannya kepada pihak penerima jaminan.

BG merupakan fasilitas non dana (Non Funded Facility) yang diberikan Bank berdasarkan akad Kafalah bil Ujah. Bank akan menerbitkan BG sejumlah nilai tertentu yang dipersyaratkan oleh pihak penerima jaminan yang merupakan klien/mitra bisnis/ counter part dari Nasabah Bank untuk kepentingan transaksi / proyek tertentu yang akan dijalankan oleh Nasabah Bank.

a. Penggunaan dan Macam Bank Garansi

- 1) Bank Garansi Penawaran (GBT)
- 2) Bank Garansi Pelaksanaan (GBP)
- 3) Bank Garansi Uang Muka (GBU)
- 4) Bank Garansi Pemeliharaan (GBM)

5) Bank Garansi lainnya (GBL)

b. Syarat dan Ketentuan

- 1) Mengajukan Permohonan Penerbitan Bank Garansi kepada Kantor Bank NTB Syariah;
- 2) Mempunyai hubungan dagang atau kontrak dagang dengan Pihak lain.
- 3) Jaminan bisa dalam bentuk Marginal Deposit (MD), Fix Asset dan Kontra Jaminan.

4. Mobile Banking

Mobile banking merupakan layanan yang memungkinkan nasabah bank melakukan transaksi perbankan melalui ponsel atau smartphone. Layanan mobile banking dapat digunakan dengan menggunakan menu yang sudah tersedia melalui aplikasi yang dapat diunduh dan diinstal oleh nasabah.

a. Registrasi & Aktivasi

- 1) Registrasi
 - a) Melalui ATM Bank NTB Syariah
 - b) Melalui EDC Pinpad pada Customer Service
- 2) Aktivasi Melalui Kantor Cabang
 - a) Fitur/Menu Finansial Melalui Customer Service
 - b) Fitur/Menu Non Finansial Melalui ATM Bank NTB, Handphone/ Smartphone Nasabah dan/atau Customer Service Bank NTB Syariah
- 3) Aktivasi Finansial Virtual Call Center
 - a) Dapat Menghubungi Call Center di 1500667
- 4) Proses Registrasi Bank NTB Syariah Mobile Banking melalui ATM Bank NTB Syariah
 - a) Masukkan kartu ATM Anda
 - b) Pilih bahasa ATM
 - c) Masukkan PIN ATM Anda
 - d) Pada menu ATM, pilih “Transaksi Lain”
 - e) Pilih “Registrasi E-Banking”
 - f) Pilih “Mobile Banking”
 - g) Pada layar ATM akan muncul Persetujuan Penggunaan Mobile Banking Bank NTB Syariah, pilih “Setuju”

- h) Pilih “Pendaftaran Baru”
 - i) Masukkan nomor HP yang akan digunakan untuk pendaftaran Mobile Banking Bank NTB Syariah
 - j) Pada layar ATM akan muncul konfirmasi Pendaftaran Mobile Banking, pilih “Ya”
 - k) Jika Berhasil, ATM akan mengeluarkan Tanda Bukti (Resi) yang berisikan Kode Registrasi Mobile Banking Bank NTB Syariah yang akan digunakan pada saat registrasi di Handphone (Kode Registrasi hanya berlaku 2 Jam). Mohon Tanda Bukti disimpan untuk proses registrasi di Handphone
- 5) Proses Registrasi dan Aktivasi Aplikasi Bank NTB Syariah Mobile Banking melalui Handphone
- a) Download aplikasi Bank NTB Syariah Mobile Banking pada Google Play dan App Store dari Handphone Anda dan lakukan instalasi pada Handphone yang telah didaftarkan pada Sistem Mobile Banking Bank NTB Syariah.
 - b) Buka Aplikasi Mobile Banking Bank NTB Syariah, pilih menu “Log In”
 - c) Pilih menu “Register”
 - d) Masukkan Kode Registrasi yang telah didapatkan pada Tanda Bukti (Struk Resi) ATM pada waktu pendaftaran Mobile Banking di ATM, kemudian pilih “Validasi”
 - e) Selanjutnya pada layar Handphone akan muncul halaman Registrasi. Pada halaman ini Masukkan Password (Password :minimal 7 (tujuh) digit kombinasi huruf dan angka dan minimal terdapat 1 (satu) huruf besar dan huruf kecil) yang akan digunakan sebagai Password Aplikasi Mobile Banking Bank NTB Syariah, dan ulangi masukkan Password untuk konfirmasi, kemudian pilih “Register”
 - f) Pada layar Handphone akan muncul Konfirmasi Registrasi, pilih “OK”
 - g) Sistem akan mengirimkan Kode Aktivasi melalui SMS ke Handphone Anda.

- h) Buka SMS Kode Aktivasi tersebut, kemudian salinlah/Copy kode Aktivasi tersebut
- i) Buka kembali aplikasi Mobile Banking Bank NTB Syariah
- j) Masukkan Kode Aktivasi yang telah diterima melalui SMS tadi pada halaman Aktivasi Akun, kemudian masukkan 6 (enam) digit PIN Mobile Banking yang akan digunakan untuk Transaksi dan ulangi masukkan PIN Mobile Banking untuk konfirmasi, kemudian pilih “Aktifkan Akun”
- k) Jika Berhasil, pada aplikasi akan muncul informasi Aktivasi Akun Berhasil, kemudian pilih “OK” dan Aplikasi Mobile Banking sudah siap digunakan untuk menu Transaksi Non Finansial (Seperti : Cek Saldo, Mutasi Rekening, Ganti Password, dan Ganti PIN)

b. Keuntungan

- 1) Aman, karena menggunakan PIN 6 Digit
- 2) Dapat bertransaksi 24 jam sehari dan 7 hari seminggu
- 3) Operasional layanan sangat mudah dan sederhana dengan tampilan aplikasi yang menarik

c. Fitur

- 1) Fitur-fitur Transaksi
 - a) Finansial
 - Transfer
 - Pembayaran
 - Pembelian
 - b) Non Finansial
 - Inquiry Saldo
 - Informasi Mutasi Rekening
- 2) Aplikasi dapat diunduh melalui Market Place Smartphone dengan basis Android dan/atau melalui Website Bank NTB
- 3) Hal yang dapat dilakukan nasabah melalui Mobile Banking :
 - Transfer antar ATM Bersama, Prima & Alto, serta antar rekening Bank NTB

- Cek saldo dan perubahan PIN
- Pembayaran (Telkom, XL, Telkomsel, Indosat & Smartfren, PBB Mataram, PDAM Giri Menang, BPJS Kesehatan, TV MNC Grup (Indovision, Oke Vision, Top Tv), PLN Pasca Bayar, Kartu Kredit)
- Pembelian (XL, Telkomsel, Indosat & Smartfren, PLN Pra Bayar)
- Pembayaran Kartu Kredit Bank lain (Mega, Bukopin, BII, BRI, CIMB Niaga, HSBC, OCBC)
- ZISWAF (Zakat Baznas, Wakaf Al-Quran, Wakaf ACT, Wakaf BMH)

d. Limit Transaksi

JENIS TRANSAKSI	PLATINUM	GOLD	SILVER
Internal	Rp 25 juta	Rp 20 juta	Rp 15 juta
Eksternal	Rp 25 juta	Rp 15 juta	Rp 10 juta
Total	Rp 50 juta	Rp 35 juta	Rp 25 juta

*) fasilitas limitasi transaksi dan transfer dapat berubah sewaktu-waktu sesuai ketentuan yang berlaku

J. Akad-akad PT. Bank NTB Syariah

Penawaran produk-produk perbankan syariah baik produk pendanaan, pembiayaan maupun jasa operasional, tentunya masing-masing tidak lepas dari akad yang merupakan pengikat perjanjian terhadap produk yang ditawarkan. Berikut akad-akad yang dipakai oleh PT. Bank NTB Syariah, yaitu :

1. Wadiah

Wadiah dapat diartikan sebagai titipan titipan murni dari satu pihak ke pihak lain, baik individu maupun badan hukum yang harus dijaga dan dikembalikan kapan saja penitip menghendaki. Wadiah terbagi 2, yaitu:

a. Wadiah Yad Al-Amanah

Pihak yang menerima tidak boleh menggunakan dan memanfaatkan harta

yang titipkan akan tetapi dapat membebankan biaya kepada pihak yang menitip sebagai biaya penitipan, dan penerima titipan tidak bertanggung jawab atas kehilangan atau kerusakan yang terjadi pada harta titipan selama hal ini bukan akibat dari kelalaian atau kecerobohan pihak yang menerima titipan.

b. Wadiah Yad Ad-Dhamanah

Penerima titipan dapat mempergunakan harta tersebut dalam aktivitas perekonomian tertentu dengan izin dari pemberi titipan dengan syarat ia menjamin akan mengembalikan asset tersebut secara utuh dan ia bertanggung jawab atas segala kehilangan/ kerusakan yang terjadi pada harta tersebut. Dalam akad ini, semua keuntungan adalah hak penerima titipan dan semua kerugian adalah tanggung jawabnya pula.

Gambar 2. Skema Wadiah



2. Musyarakah

Musyarakah adalah akad kerjasama dua pihak atau lebih untuk suatu usaha tertentu dimana masing-masing pihak memberikan kontribusi dana dengan kesepakatan bahwa keuntungan dan resiko akan ditanggung bersama sesuai dengan kesepakatan. Akad Musyarakah terbagi menjadi :

a. Syirkah Inan

Kontrak dua orang atau lebih dimana setiap pihak memberikan suatu porsi dari keseluruhan dana dan berpartisipasi dalam bekerja. Kedua pihak berbagi dalam keuntungan dan kerugian sebagaimana yang disepakati di

antara mereka. Porsi masing-masing pihak, baik dalam dana maupun kerja atau bagi hasil, tidak harus idenik, namun sesuai dengan kesepakatan mereka.

b. Syirkah Mufawadhah

Kontrak kerjasama antar dua orang atau lebih dimana setiap pihak memberikan suatu porsi dari keseluruhan dana dan berpartisipasi dalam kerja. Setiap pihak membagi keuntungan dan kerugian secara sama. Syarat utama jenis ini adalah kesamaan dana yang diberikan, kerja, tanggung jawab, dan beban-beban utang.

c. Syirkah A'maal

Kontrak kerjasama dua orang seprofesi untuk menerima pekerjaan secara bersamaan dan berbagi keuntungan dari pekerjaan itu.

d. Syirkah Wujuh

Kontrak antara dua orang atau lebih yang memiliki reputasi dan prestise baik serta ahli dalam bisnis. Mereka membeli barang secara kredit dari suatu perusahaan dan menjual barang tersebut secara tunai.

Gambar 3. Skema Musyarakah



3. Mudharabah

Mudharabah adalah akad kerjasama usaha antara dua pihak dimana pihak pertama (shahibul maal) menyediakan seluruh (100%) modal, sedangkan pihak lainnya menjadi pengelola (mudharib). Keuntungan usaha dibagi menurut

kesepakatan yang dituangkan dalam kontrak, sedangkan apabila rugi ditanggung oleh pemilik modal selama kerugian itu bukan akibat kelalaian si pengelola. Secara umum, mudharabah terbagi menjadi dua jenis, yaitu:

a. Mudharabah Muthlaqah

Bentuk kerjasama antara shahibul maal dan mudharib yang cakupannya sangat luas dan tidak dibatasi oleh spesifikasi jenis usaha, waktu, dan daerah bisnis.

b. Mudharabah Muqayyadah

Bentuk kerjasama antara shahibul maal dan mudharib, dimana mudharib dibatasi oleh spesifikasi jenis usaha, waktu, dan daerah bisnis.

Gambar 4. Skema Mudharabah

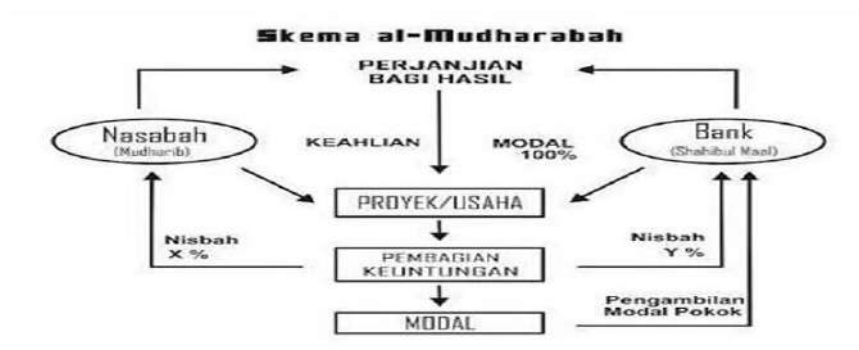

4. Murabahah

Murabahah yaitu jual beli barang pada harga asal dengan tambahan keuntungan yang disepakati antara pihak bank dan nasabah.

Gambar 5. Skema Murabahah

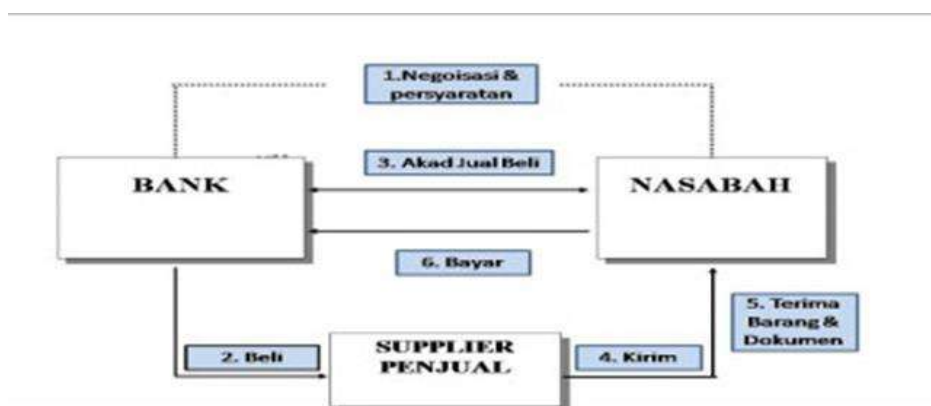

5. Ijarah

Ijarah adalah akad pemindahan hak guna atas barang atau jasa, melalui pembayaran upah sewa, tanpa diikuti dengan pemindahan kepemilikan atas barang itu sendiri.

Ijarah Muntahia Bittamlik (IMBT) adalah sejenis perpaduan antara kontrak jual beli dan sewa atau lebih tepatnya akad sewa yang diakhiri dengan kepemilikan barang di tangan si penyewa.

Gambar 6. Skema Ijarah 1

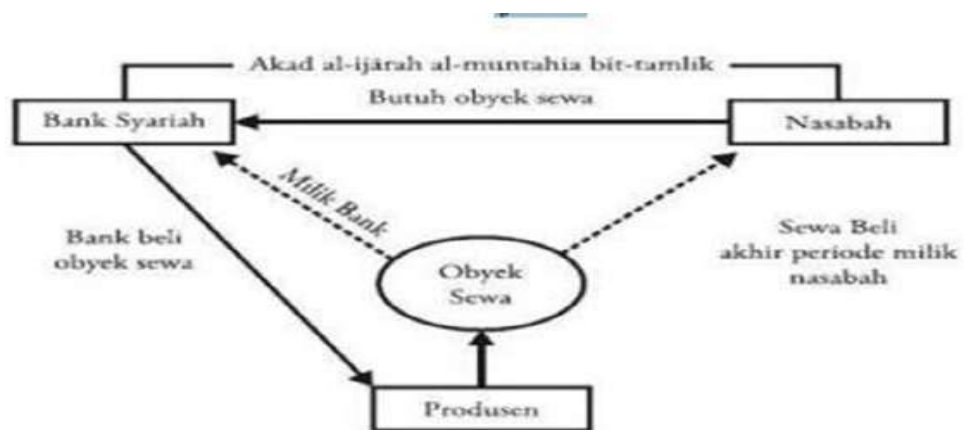



BAB III

HASIL DAN PEMBAHASAN

A. Kegiatan Harian PKL

Kegiatan harian PKL dijabarkan selama pelaksanaan PKL pada setiap harinya sejak awal hari sampai dengan akhir hari, dengan contoh format tabel sebagai berikut:



UNIVERSITAS MUHAMMADIYAH PROF. DR. HAMKA
FAKULTAS AGAMA ISLAM

Jl. Limau II, Kebayoran Baru, Jakarta 12130 Telp. (021) 7234356, Fax. (021) 7202291
Website : www.fai-uhamka.ac.id, E-mail : fai@uhamka.ac.id

JURNAL HARIAN PKL MAHASISWA

Semester Ganjil Tahun Akademik 2021/2022

Mata Kuliah : PKL
Semester : VII (Tujuh)
Program Studi : Perbankan Syariah

Nama Mahasiswa : Iki Karunia Illahi
NIM : 1807025124
Tempat PKL : PT. Bank NTB Syariah Kantor Pusat
Alamat : Jl. Pejangik No. 30 Mataram Bar, Kec Selaparang, Kota Mataram,
Provinsi Nusa Tenggara Barat
Waktu Pelaksanaan : 06/09/2021 s/d 21/11/2021

NO	HARI, TANGGAL	KEGIATAN	PARAF MANAGER ADMINISTRASI DAN AKTIVA TETAP
1.	Senin, 6 September 2021	<ul style="list-style-type: none">• <i>Kuliah umum mengenai sejarah PT. Bank NTB Syariah..</i>• <i>Perkenalan serta penjelasan mengenai tugas masing-masing divisi yang ada di PT. Bank NTB Syariah.</i>• <i>Pembagian penempatan peserta PKL di masing-masing Divisi yang terdapat pada PT. Bank NTB Syariah.</i>• <i>Melakukan Perfotoan pada masing-masing mahasiswa PKL untuk pembuatan id-card</i>• <i>Memisahkan note pembayaran sesuai dengan tanggal</i>	



UNIVERSITAS MUHAMMADIYAH PROF. DR. HAMKA
FAKULTAS AGAMA ISLAM

Jl. Limau II, Kebayoran Baru, Jakarta 12130 Telp. (021) 7234356, Fax. (021) 7202291
Website : www.fai-uhamka.ac.id; E-mail : fai@uhamka.ac.id

2.	Selasa, 7 September 2021	<ul style="list-style-type: none">• Menyortir note pembayaran di kantor pusat terkait pengadaan barang dan jasa sesuai dengan jumlah Pph dan tanggal pembayarannya.• Melakukan fotocopy data-data pembayaran berupa pengadaan barang dan jasa• Diskusi terkait tugas pokok divisi umum	§
3.	Rabu, 8 September 2021	<ul style="list-style-type: none">• Merekap semua nama karyawan / pegawai yang ada di PT. Bank NTB Syariah.• Membuat RBB aktiva tetap dan asset yang ada di kantor pusat dan kantor cabang.• Menyortir dehet nota.	§
4.	Kamis, 9 September 2021	<ul style="list-style-type: none">• Melakukan observasi ke masing-masing divisi.• Mencocokkan rekapan pajak dan rekening koran.• Mengedit surat setoran pajak (SPP) dan bukti potongan setoran pajak (BUPOT)	§
5	Jumat, 10 September 2021	<ul style="list-style-type: none">• Memisahkan note pembayaran dikantor pusat terkait pengadaan barang dan jasa sesuai jumlah Pph dan tanggal	§



UNIVERSITAS MUHAMMADIYAH PROF. DR. HAMKA
FAKULTAS AGAMA ISLAM

Jl. Limau II, Kebayoran Baru, Jakarta 12130 Telp. (021) 7234356, Fax. (021) 7202291
Website : www.fai-uhamka.ac.id; E-mail : fai@uhamka.ac.id

		<p><i>pembayaran</i></p> <ul style="list-style-type: none">• Mencari file berkas pembayaran milik PT diruang arsip yang belum ke input• Men-scan note pembayaran pengadaan barang dan jasa	
6	Senin, 13 September 2021	<ul style="list-style-type: none">• Menyortir data pembiayaan untuk pemeriksaan pajak sesuai dengan tanggal.• Menulis nota debet & kredit mulai tanggal 01 s.d 13 September 2021.• Memeriksa tanda terima nota intern.	<i>h</i>
7	Selasa, 14 September 2021	<ul style="list-style-type: none">• Izin (Sidang Umum BEM fakultas FAI)	<i>h</i>
8	Rabu, 15 September 2021	<ul style="list-style-type: none">• Pengarsipan debet nota• Menyoortir debet nota• Menanyakan informasi yang boleh digunakan penulis dalam pembuatan laporan akhir	<i>h</i>
9	Kamis, 16 September 2021	<ul style="list-style-type: none">• Mencari bukti pph pasal 23 bulan september tahun 2021• Memisahkan note pembayaran dikantor pusat terkait	<i>h</i>



UNIVERSITAS MUHAMMADIYAH PROF. DR. HAMKA
FAKULTAS AGAMA ISLAM

Jl. Limau II, Kebayoran Baru, Jakarta 12130 Telp. (021) 7234356. Fax. (021) 7202291
Website : www.fai-uhamka.ac.id; E-mail : fai@uhamka.ac.id

		<p><i>pengadaan barang dan jasa sesuai jumlah Pph dan tanggal pembayaran</i></p> <ul style="list-style-type: none">• <i>Merapikan dan mengecek barang di gudang APK</i>	
10	Jumat, 17 September 2021	<ul style="list-style-type: none">• <i>Memisahkan note pembayaran dikantor pusat terkait pengadaan barang dan jasa sesuai jumlah Pph dan tanggal pembayaran</i>	l
11	Senin, 20 September 2021	<ul style="list-style-type: none">• <i>Membuat daftar transaksi yang dikenakan pajak penghasilan sebagai data untuk penginputan laporan pajak pph pasal 23 dan pajak pph pasal 4 ayat 2 bulan agustus tgl 15 s.d 31.</i>	l
12	Selasa, 21 September 2021	<ul style="list-style-type: none">• <i>Menulis nota debet & kredit mulai tanggal 14 s.d 21 September 2021.</i>	l
13	Rabu, 22 September 2021	<ul style="list-style-type: none">• <i>Membuat daftar transaksi yang dikenakan pajak penghasilan sebagai data untuk penginputan laporan pajak pph pasal 23 dan pajak pph pasal 4 ayat 2 bulan september tgl 1 s.d 14</i>	l



UNIVERSITAS MUHAMMADIYAH PROF. DR. HAMKA
FAKULTAS AGAMA ISLAM

Jl. Limau II. Kebayoran Baru. Jakarta 12130 Telp. (021) 7234356. Fax. (021) 7202291
Website : www.fai-uhamka.ac.id; E-mail : fai@uhamka.ac.id

14	Kamis, 23 September 2021	<ul style="list-style-type: none">• <i>Register surat masuk dari setiap divisi</i>• <i>Register memo</i>• <i>Menulis sub-sub rekening pembiayaan umum.</i>	f
15	Jumat, 24 September 2021	<ul style="list-style-type: none">• <i>Men-scan pembayaran pengadaan barang dan jasa</i>• <i>Menyortir debet note</i>• <i>Pengarsipan debet note</i>	f
16	Senin, 27 September 2021	<ul style="list-style-type: none">• <i>Register memo</i>• <i>menyortir note debet</i>	f
17	Selasa, 28 September 2021	<ul style="list-style-type: none">• <i>Memisahkan note pembayaran dikantor pusat terkait pengadaan barang dan jasa sesuai jumlah Pph dan tanggal pembayaran</i>	f
18	Rabu, 29 September 2021	<ul style="list-style-type: none">• <i>Men-scan note pembayaran pengadaan barang dan jasa</i>• <i>Menyortir debet note</i>• <i>Pengarsipan debet note</i>	f
19	Kamis, 30 September 2021	<ul style="list-style-type: none">• <i>Menulis nota debet & kredit mulai tanggal 22 s.d 30 September 2021.</i>	f
20	Jumat, 1 Oktober 2021	<ul style="list-style-type: none">• <i>menyortir note debet</i>• <i>Register memo</i>	f



UNIVERSITAS MUHAMMADIYAH PROF. DR. HAMKA
FAKULTAS AGAMA ISLAM

Jl. Limau II, Kebayoran Baru, Jakarta 12130 Telp. (021) 7234356, Fax. (021) 7202291
Website : www.fai-uhamka.ac.id; E-mail : fai@uhamka.ac.id

21	Senin, 4 Oktober 2021	<ul style="list-style-type: none">Menulis kop surat terkait pengiriman barang akrilik denominasi ATM Bank NTB Syariah	8
22	Selasa, 5 Oktober 2021	<ul style="list-style-type: none">Membuat daftar transaksi yang dikenakan pajak penghasilan sebagai data untuk penginputan laporan pajak pph pasal 23 dan pajak pph pasal 4 ayat 2 untuk bulan september tgl 15 s.d 30	8
23	Rabu, 6 Oktober 2021	<ul style="list-style-type: none">Membuat surat pendataan kendaraan roda 2 & Nopol (DR)	8
24	Kamis, 7 Oktober 2021	<ul style="list-style-type: none">Menyusun laporan PKLmenyortir debet notePengarsipan debet nota	8
25	Jumat, 8 Oktober 2021	<ul style="list-style-type: none">Mencari file berkas pembayaran milik PT diruang arsip yang belum ke input	8
26	Senin, 11 Oktober 2021	<ul style="list-style-type: none">Menyortir debet notePengarsipan debet note	8
27	Selasa, 12 Oktober 2021	<ul style="list-style-type: none">Mencari file berkas pembayaran milik PT diruang arsip yang belum ke input	8
28	Rabu, 13 Oktober 2021	<ul style="list-style-type: none">Mencari bukti pph pasal 23 bulan september tahun 2021menyortir debet nota	8



UNIVERSITAS MUHAMMADIYAH PROF. DR. HAMKA
FAKULTAS AGAMA ISLAM

Jl. Limau II, Kebayoran Baru, Jakarta 12130 Telp. (021) 7234356. Fax. (021) 7202291
Website : www.fai-uhamka.ac.id; E-mail : fai@uhamka.ac.id

		<ul style="list-style-type: none">• Pengarsipan debet nota• Menulis nota debet & kredit mulai tanggal 01 s.d 11 Oktober 2021.	
29	Kamis, 14 Oktober 2021	<ul style="list-style-type: none">• Membuat daftar transaksi yang dikenakan pajak penghasilan sebagai data untuk penginputan laporan pajak pph pasal 23 dan pajak pph pasal 4 ayat 2 untuk bulan oktober (1 s.d 11 Oktober)	l
30	Jumat, 15 Oktober 2021	<ul style="list-style-type: none">• Evaluasi terkait pembuatan laporan PKL• Menyortir debet note• Pengarsipan debet note	l
31	Senin, 18 Oktober 2021	<ul style="list-style-type: none">• Membantu memeriksa barang (jam dinding) untuk dikirim ke masing-masing kantor KC• Men-scan memo perihal usul prinsip pembangunan dan renovasi kantor serta penetapan rekanan konsultan perencanaan	l
32	Selasa, 19 Oktober 2021	<ul style="list-style-type: none">• Persentasi hasil laporan PKL.	l



UNIVERSITAS MUHAMMADIYAH PROF. DR. HAMKA

FAKULTAS AGAMA ISLAM

Jl. Limau II, Kebayoran Baru, Jakarta 12130 Telp. (021) 7234356. Fax. (021) 7202291

Website : www.fai-uhamka.ac.id; E-mail : fai@uhamka.ac.id

34	Rabu, 20 Oktober 2021	• <i>Libur (Hari Maulid Nabi S.A.W)</i>	l
35	Kamis, 21 Oktober 2021	• <i>Pelepasan dan Penutupan</i>	l

B. Job Description

Penulis berada pada Divisi Umum. Di dalamnya terdapat dua bagian, yakni pengadaan barang dan jasa, pengelolaan administrasi umum/aktiva. Penulis di tempat pada kedua bagian yang memiliki tugas dan kewajiban sebagai berikut:

1. Membantu melaksanakan proses berkaitan dengan pembiayaan dan pengadaan barang/jasa sesuai dengan Standar Operasional dan Prosedur (SOP) Pengadaan Barang/Jasa PT. Bank NTB Syariah
2. Membuat daftar transaksi yang dikenakan pajak penghasilan sebagai data untuk penginputan laporan pajak pph pasal 23 dan pajak pph pasal 4 ayat 2
3. Mengedit surat setoran pajak (SPP) dan bukti potongan setoran pajak (BUPOT)



BAB IV

PENUTUP

A. Kesimpulan

Setelah melaksanakan kerja praktik (magang) selama 34 hari kerja di PT Bank NTB Syariah, penulis mendapatkan pengetahuan dan pengalaman mengenai dunia kerja nyata. Tidak sedikit ilmu yang penulis dapatkan, membantu penulis untuk lebih memahami teori-teori yang didapatkan selama masa perkuliahan. Sehingga, kegiatan kerja praktik ini merupakan kesempatan yang sangat berharga untuk menyerap ilmu serta informasi terkait operasional bisnis dan keuangan pada perbankan syariah. Dimana hal tersebut menjadi salah satu tujuan utama dalam pelaksanaan kegiatan magang ini.

Dengan terlaksananya magang ini, dapat menjadi momentum bagi penulis dalam mendapatkan berbagai ilmu baru yang tidak didapatkan di selama perkuliahan pada umumnya. Oleh sebab itu, penulis merasa sangat terbantu dalam menjalani proses magang ini oleh setiap mentor yang telah ditunjuk menjadi pembimbing penulis. Pada prosesnya, pada Divisi Umum, penulis terlibat dalam pengelolaan pengadaan barang dan jasa serta pengelolaan administrasi umum/aktiva tetap.

B. Saran

Berdasarkan hasil dari laporan yang telah dilakukan, penulis ingin memberikan saran baik untuk penulis sendiri maupun instansi dan pihak kampus sebagai berikut:

1. Bagi Mahasiswa

- a. Dalam melaksanakan praktik kerja lapangan, sebelum terjun ke lapangan, mahasiswa harus sudah memiliki bekal materi yang akan dipraktikkan, baik itu berupa referensi maupun hasil bertanya langsung kepada pembimbing.
- b. Memanfaatkan waktu luang untuk membaca buku ataupun website PT Bank NTB Syariah terutama terkait dengan Divisi yang dibagikan.

- c. Aktif bertanya ataupun mendiskusikan poin-poin yang perlu dan dapat diketahui, yang dimana seiring berjalannya proses praktik kerja lapangan dapat dijadikan sebagai acuan dalam menggali informasi.
- d. Belajar beradaptasi dengan baik dalam lingkungan kerja, karena lingkungan kerja berbeda dengan lingkungan kampus.
- e. Pada masa berakhirnya kegiatan magang, mahasiswa dapat menerapkan ilmu yang telah didapatkan selama magang.

2. Bagi Perguruan Tinggi

- a. Pemantauan terhadap mahasiswa yang sedang kuliah kerja praktik lapangan agar lebih di tingkatkan lagi untuk menyakinkan pihak perusahaan terhadap program kuliah kerja praktik lapangan.
- b. Diharapkan lebih sigap dan tanggap untuk merumuskan kebijakan terhadap program praktik kerja lapangan. Hal ini dilakukan agar setiap mahasiswa dapat melaksanakan program magang secara efektif dan efisien.
- c. Perguruan tinggi harus meningkatkan kerjasama terhadap instansi.

3. Bagi Perusahaan

- a. Dalam kegiatan praktik kerja lapangan kedepannya, perusahaan diharapkan dapat lebih mengoptimalkan mahasiswa yang sedang melakukan magang, dengan cara seperti; menyediakan jobdesk yang rinci serta membuat daftar poin-poin bahasan yang dapat dijadikan Mahasiswa sebagai sumber informasi selama proses praktik kerja lapangan berlangsung.
- b. Mengadakan evaluasi lebih rutin kepada mahasiswa yang magang dengan jangka waktu yang telah ditentukan Instansi harus berkoordinasi dengan pihak kampus tentang perkembangan dari praktik selama melakukan praktik di tempat tersebut.

DAFTAR PUSTAKA

PT. Bank NTB Syariah. Produk dan layanan, <https://www.bankntbsyariah.co.id/>



Lampiran-Lampiran



UNIVERSITAS MUHAMMADIYAH PROF. DR. HAMKA
FAKULTAS AGAMA ISLAM

Jl. Limau II, Kebayoran Baru, Jakarta 12130 Telp. (021) 7234356, Fax. (021) 7202291
Website : www.fai-uhamka.ac.id; E-mail : fai@uhamka.ac.id

DAFTAR NILAI MAHASISWA
Semester Ganjil Tahun Akademik 2021/2022

Mata Kuliah : PKL
Semester : VII (Tujuh)
Program Studi : Perbankan Syariah

Nama Mahasiswa : Iki Karunia Illahi
NIM : 1807025124
Tempat PKL : PT. Bank NTB Syariah Kantor Pusat
Alamat : Jl. Pejanggik No. 30 Mataram Bar, Kec Selaparang, Kota Mataram,
Provinsi Nusa Tenggara Barat
Waktu Pelaksanaan : 01/09/2021 s/d 01/11/2021

NO	INDIKATOR PENILAIAN	BOBOT NILAI (0-100)
1.	Kehadiran	83
2.	Keterampilan	87
3.	Kerjasama	90
4.	Konsultasi	89
5.	Kedisiplinan	90
6.	Tanggung Jawab	90
7.	Inisiatif	89
8.	Kerapihan dan Kebersihan	90
9.	Kesopanan dan Penampilan	90
10.	Penguasaan Metode Keilmuan	89
TOTAL NILAI		893

Jakarta, 21 October 2021

Manager Administrasi Dan
Pengelolaan Aktiva Tetap



Nomor : SBA/2806/10/50/2021
Tanggal : 03 September 2021
Lampiran : -

Kepada Yth. :
Dekan Fakultas Agama Islam
Universitas Muhammadiyah Prof. DR. Hamka
di

TEMPAT

Perihal : **Persetujuan Izin Praktik Kerja Lapangan (PKL)**

Bismillahirrahmanirrahim.

Assalamu'alaikum Warahmatullahi Wabarakatuh

Segala puji bagi Allah SWT atas nikmat dan karunianya yang telah diberikan, teriring Do'a semoga Hidayah dan Taufik Allah SWT senantiasa menyertai kita dalam menjalankan aktivitas sehari-hari.

Menunjuk surat Universitas Muhammadiyah Prof. DR. Hamka No.968/A.16.02/2021 tanggal 31 Juli 2021 perihal Permohonan Praktik Kerja Lapangan (PKL), dengan ini kami sampaikan bahwa pada prinsipnya kami dapat memfasilitasi rencana mahasiswa Fakultas Agama Islam Universitas Muhammadiyah Prof. DR. Hamka a.n. Ikki Karunia Illahi untuk melakukan kegiatan PKL dengan ketentuan sebagai berikut:

1. Kegiatan PKL akan dilaksanakan di Bank NTB Syariah Kantor Pusat pada tanggal **06 September s.d. 21 Oktober 2021** sesuai permohonan yang diajukan oleh Universitas Muhammadiyah Prof. DR. Hamka;
2. Kepada mahasiswa/i yang telah mendapat izin PKL dimohon untuk:
 - a. Selalu menjaga **rahasia Bank**, baik selama maupun setelah selesai menjalankan kegiatan PKL;
 - b. Berpakaian rapi (atasan warna putih, bawahan warna gelap) dan berperilaku sopan selama menjalankan kegiatan PKL;
 - c. Menyampaikan 2 (dua) eksemplar laporan akhir kegiatan kepada **Bank**, masing-masing untuk unit kerja tempat mahasiswa/i melaksanakan PKL dan Divisi Perencanaan Kantor Pusat.

Demikian untuk maklum, atas perhatian dan kerjasamanya kami sampaikan terima kasih.

Wassalamu'alaikum Warahmatullahi Wabarakatuh

PT. Bank NTB Syariah

H. Kukuh Rahardjo
Direktur Utama

PT. Bank NTB Syariah Kantor Pusat
Jalan Pejanggalik No. 30 Mataram, Nusa Tenggara Barat 83126
Phone : (0370) 636331, 632177, 635332 Fax (0370) 623527, 623526
Website : www.bankntb.co.id



UNIVERSITAS MUHAMMADIYAH PROF. DR. HAMKA

FAKULTAS AGAMA ISLAM

Jl. Limau II, Kebayoran Baru, Jakarta 12130 Telp. (021) 7234356, Fax. (021) 7202291

Website : www.fai-uhamka.ac.id; E-mail : fai@uhamka.ac.id





UNIVERSITAS MUHAMMADIYAH PROF. DR. HAMKA

FAKULTAS AGAMA ISLAM

Jl. Limau II, Kebayoran Baru, Jakarta 12130 Telp. (021) 7234356, Fax. (021) 7202291

Website : www.fai-uhamka.ac.id; E-mail : fai@uhamka.ac.id



**LAPORAN PRAKTIK KERJA LAPANGAN
BANK SYARIAH INDONESIA KANTOR CABANG TANGERANG 2**



Disusun Oleh :

FITRI ANNISA

1807025034

Dosen Pembimbing :

NUR MELINDA LESTARI SE.I., MH

**PROGRAM STUDI PERBANKAN SYARIAH
FAKULTAS AGAMA ISLAM
UNIVERSITAS MUHAMMADIYAH PROF. DR. HAMKA
JAKARTA
TAHUN 2022 M / 1443 H**

**LAPORAN PRAKTIK KERJA LAPANGAN
BANK SYARIAH INDONESIA KANTOR CABANG TANGERANG 2**



Disusun Oleh :

FITRI ANNISA

1807025034

**PROGRAM STUDI PERBANKAN SYARIAH
FAKULTAS AGAMA ISLAM
UNIVERSITAS MUHAMMADIYAH PROF. DR. HAMKA
JAKARTA
TAHUN 2022 M / 1443 H**





UNIVERSITAS MUHAMMADIYAH PROF. DR. HAMKA
FAKULTAS AGAMA ISLAM

Jl. Limau II, Kebayoran Baru, Jakarta 12130 Telp. (021) 7234356, Fax. (021) 7202291
Website : www.fai-uhamka.ac.id, E-mail : fai@uhamka.ac.id

SURAT PERNYATAAN

Yang bertanda tangan di bawah ini menyatakan ,

Nama Mahasiswa : Fitri Annisa
NIM : 1807025034
Telah Lulus Sejumlah : 130 SKS

Sehingga telah memenuhi syarat akademis untuk melaksanakan Mata Kuliah Praktik Kerja Lapangan.

Jakarta, 30 Agustus 2021

Ketua Program Studi Perbankan Syariah



Nur Melinda Lestari, SE.I.,M.H



KATA PENGANTAR

Puji syukur kehadiran Allah SWT yang telah memberikan kita berbagai macam nikmat, diantaranya nikmat iman dan islam serta nikmat sehat walafiyat sehingga kita masih dapat menghirup segarnya udara dan melaksanakan kehidupan sehari-hari. Shalawat serta salam tidak lupa saya hanturkan kepada keharibaan junjungan nabi besar kita Nabi Muhammad. Alhamdulillahirabbil'alamin, atas berkat dan rahmat-Nya serta dukungan dari semua pihak sehingga kami dapat menyelesaikan penyusunan Laporan Praktik Kerja Lapangan (PKL) ini.

Terimakasih kami ucapkan kepada seluruh keluarga Bank Syariah Indonesia Kantor Cabang Tangerang 2 yang telah menerima kami dengan senang hati menjadi bagian dari keluarga baru. Terimakasih pula kepada Ibu Novita selaku Back Officer Supervisor atau pembimbing dan pengarah selama kami melaksanakan PKL di Bank Syariah Indonesia Kantor Cabang Tangerang 2 selama kurang lebih dua bulan. Terimakasih pula kepada dosen pembimbing PKL yaitu Ibu Nur Melinda Lestari SE.I., MH. yang telah membimbing dan memberi arahan selama kegiatan PKL hingga terselesaikannya laporan PKL ini.

Laporan ini dibuat guna sebagai bentuk pertanggung jawaban selama melaksanakan PKL. Semoga laporan ini dapat memberikan wawasan yang lebih luas kepada saya pribadi dan pembaca umumnya. Apabila ada kekurangan dari laporan PKL ini, penulis menerima kritik dan saran yang membangun untuk perbaikan di masa mendatang. Demikian laporan ini dibuat dengan sebenar-benarnya, lebih dan kurangnya mohon maaf.

Jakarta 22 Desember 2021

Fitri Annisa

DAFTAR ISI

KATA PENGANTAR

DAFTAR ISI

BAB 1

PENDAHULUAN

- A. Latar Belakang**
- B. Tujuan dan Manfaat Praktik Kerja Lapangan**
- C. Target Prakti Kerja Lapangan**
- D. Profil Tempat dan Waktu Pelaksanaan Praktik Kerja Lapangan**
- E. Fasilitas yang Didapatkan**
- F. Mekanisme Interaksi dengan Dosen Pembimbing**

BAB II

GAMBARAN UMUM BANK SYARIAH INDONESIA

- A. Sejarah Singkat Bank Syariah Indonesia**
- B. Visi dn Misi Bank Syariah**
- C. Nilai - Nilai Bank Syariah Indonesia**
- D. Profil Bank Syariah Indonesia**
- E. Struktur Organisasi Bank Syariah Indonesia**
- F. Produk Kegiatan Usaha Bank Syariah**
- G. Keunggulan Bank Syariah Indonesia**
- H. Produk Pembiayaan Korporasi Bank Syariah**
- I. Produk Pembiayaan Mikro Bank Syariah**
- J. Produk Pembiayaan Bank Syariah**
- K. Layanan Bank Syariah**
- L. Akad - Akad Bank Syariah**

BAB III

HASIL DAN PEMBAHASAN PKL

- A. Kegiatan Harian PKL**
- B. Job Descriptions**

BAB IV

PENUTUP

1. Kesimpulan

2. Saran

LAMPIRAN – LAMPIRAN

DAFTAR GAMBAR

Gambar 1. Struktur Organisasi PT Bank Syariah Indonesia Kantor Cabang

Tangerang 2



BAB I

PENDAHULUAN

A. Latar Belakang

Bank syariah merupakan salah satu aplikasi ekonomi syariah islam dalam mewujudkan nilai-nilai dan ajaran islam yang mengatur bidang perekonomian umat yang tidak terpisahkan dari aspek-aspek ajaran islam komprehensif dan universal. yang merangkum seluruh aspek kehidupan sosial dalam kemasyarakatan termasuk bidang ekonomi, universal bermakna syariah islam diterapkan dalam setiap waktu dan tempat tanpa memandang perbedaan ras, suku, golongan, dan agama sesuai prinsip islam sebagai “rahmatan lil alamin”.

Bank syariah merupakan bank yang menjalankan kegiatan usaha berdasarkan prinsip syariah atau prinsip hukum islam yang ada dalam Al-Quran dan Hadits. Adapun pengertian prinsip syariah yang disebutkan dalam Pasal 1 angka 13 UU Nomor 7 Tahun 1992 tentang Perbankan sebagai berikut :
“ Prinsip Syariah adalah aturan Hukum Islam antara Bank dengan Pihak lain untuk penyimpanan dana atau kegiatan usaha atau kegiatan lainnya yang dinyatakan dengan syariah, antara lain Pembiayaan berdasarkan prinsip bagi hasil (mudharabah), Pembiayaan berdasarkan prinsip penyertaan modal (musyarakah), prinsip jual beli barang dengan memperoleh keuntungan (murabahah), atau pembiayaan barang modal berdasarkan sewa murni tanpa pilihan (ijarah) atau dengan adanya pilihan Pemindahan Kepemilikan atas barang yang disewa dari pihak Bank oleh pihak lain (ijarah wa iqtina)”.

Secara umum konsep perbankan syariah menawarkan sistem perekonomian khususnya kepada lembaga perbankan, yaitu sangat berbeda dengan prinsip perbankan konvensional yang memakai sistem bunga yang mengandung unsur riba dan bertentangan dengan syariat Islam.

Pada awal berkembang perbankan Syariah menawarkan produk-produk perbankan yang bebas bunga yaitu mudharabah dan musyarakah, merupakan dua produk yang diasumsikan berdasarkan sistem bagi hasil, atau yang lebih dikenal sebagai profit and loss sharing (untung dan rugi). Dengan dua produk itu bank tidak beroperasi dengan bunga bang tetapi berbagai hasil dengan nasabah.

B. Tujuan dan Manfaat PKL

Adapun manfaat yang didapatkan selama melakukan kegiatan praktik kerja lapangan antara lain :

1. Bagi penulis
 - a. Memenuhi kewajiban perkuliahan di semester 7 dalam kurikulum Akademik Program Studi Perbankan Syariah
 - b. Sebagai tempat praktik kerja lapangan bagi mahasiswa, sehingga mahasiswa dapat mengetahui bagaimana dunia kerja di Perbankan Syariah sebelum terjun langsung ke dunia kerja yang sebenarnya
 - c. Memperoleh pengalaman praktis dan tambahan pengetahuan tentang Perbankan Syariah
 - d. Mengaplikasikan ilmu pengetahuan yang telah diperoleh selama masa perkuliahan, dalam praktik kerja lapangan
 - e. Mendapatkan wawasan seputar Perbankan Syariah di tempat penulis PKL
 - f. Mengetahui kegiatan operasional secara nyata.
2. Bagi Universitas
 - a. Memperoleh masukan kompetensi yang diperlukan terhadap tenaga Sarjana Ekonomi Islam khususnya Program Study Ekonomi dan Perbankan Syariah
 - b. Agar Universitas Muhammadiyah Prof. Dr. Hamka dapat memperbaiki kurikulum dan silabus agar dapat menghasilkan lulusan yang sesuai Pendidikan yang berbasis Islam dan Industri

3. Bagi Pihak Bank & Dunia Perbankan
 - a. Manfaat bagi dunia akademik yaitu laporan kegiatan PKL ini diharapkan dapat menambah pengetahuan, wawasan, kontribusi serta referensi yang lebih mendalam bagi dunia akademik untuk mengetahui tentang Perbankan Syariah

C. Target Praktik Kerja Lapangan

Adapun target ditetapkan penulis selama PKL Berlangsung yaitu :

- i. Dapat merasakan dunia kerja sebenarnya di Bank Syariah Indonesia Kantor Cabang Tangerang 2
- ii. Memahami dengan baik konsep dan juga teknis kerja di Bank Syariah Indonesia Kantor Cabang Tangerang 2
- iii. Memahami system operasional yang berjalan di Bank Syariah Indonesia Kantor Cabang Tangerang 2
- iv. Memiliki bekal kemampuan dan pengalaman yang didapat selama pelaksanaan PKL

D. Profil Tempat dan Waktu Pelaksanaan PKL

Nama Tempat PKL	:BSI KC TANGERANG2
Alamat Tempat PKL	:Ruko Premium Bisnis Blok A No.9Jl. Jendral Sudirman Cikokol Tangerang 15117, Indonesia.
Telp	:021-29239604
SitusWeb/MediaSosial	:Website : www.bankbsi.co.id , Facebook : Bank Syariah Indonesia Instagram : Bank Syariah Indonesia Twitter : bsihelp(bankbsi_id) Youtube : Bank SyariahIndonesia
Tanggal Berdiri	:1 Februari2021
Jenis Usaha	: Lembaga Keuangan Syariah / Bank Syariah
Waktu Pelaksanaan	: 1 September 2021 - 30 November2021

E. Fasilitas Yang Didapatkan

Fasilitas yang didapatkan selama Praktik Kerja Lapangan :

1. Ruang Meeting
2. Ruang Hasanah / Kluis
3. Alat Tulis (ATK)
4. Meja Kerja
5. Ruangan ber-AC
6. Ruang Produktif
7. Pantry
8. Wifi
9. Musholla
10. Toilet

F. Mekanisme Interaksi dengan Dosen Pembimbing

Mekanisme interaksi yang dilakukan antara penulis dengan dosen pembimbing selama menjalani Praktik Kerja Lapangan (PKL) yakni dengan menggunakan konsultasi atau diskusi secara langsung maupun tidak langsung. Berikut mekanismenya:

1. Pembekalan dan pengarahan Praktik Kerja Lapangan oleh Kaprodi.
2. Pembagian dosen pembimbing oleh Kaprodi untuk masing-masing mahasiswa.
3. Koordinasi dan bimbingan offline dengan dosen pembimbing Ibu Nur Melinda Lestari SE.I., MH
4. Sesuai Praktik Kerja Lapangan mahasiswa wajib menyusun laporan Praktik Kerja Lapangan untuk kemudian diserahkan kepada dosen pembimbing.
5. Laporan Praktik Kerja Lapangan yang sudah selesai akan diperiksa oleh dosen pembimbing setelah diserahkan satu kelompok dalam map.



BAB II

GAMBARAN UMUM PERUSAHAAN

A. Sejarah Singkat Bank Syariah Indonesia

Indonesia sebagai negara dengan penduduk muslim terbesar di dunia, memiliki potensi untuk menjadi yang terdepan dalam industri keuangan syariah. Meningkatnya kesadaran masyarakat terhadap halal matter serta dukungan stakeholder yang kuat, merupakan faktor penting dalam pengembangan ekosistem industri halal di Indonesia.

Bank Syariah memainkan peranan penting sebagai fasilitator pada seluruh aktivitas ekonomi dalam ekosistem industri halal. Keberadaan industri Perbankan Syariah di Indonesia sendiri telah mengalami peningkatan dan pengembangan yang signifikan dalam kurun tiga dekade ini. Inovasi produk, peningkatan layanan, serta pengembangan jaringan menunjukkan trend yang positif dari tahun ke tahun. Bahkan, semangat untuk melakukan percepatan juga terceminkan dari banyaknya Bank Syariah yang melakukan aksi korporasi. Tidak terkecuali dengan Bank Syariah yang dimiliki Bank BUMN, yaitu Bank Syariah Mandiri, BNI Syariah, dan BRI Syariah.

Pada 1 Februari 2021 yang bertepatan dengan 19 Jumadil Akhir 1442 H menjadi penanda sejarah bergabungnya Bank Syariah Mandiri, BNI Syariah, dan BRI Syariah menjadi satu entitas yaitu Bank Syariah Indonesia (BSI). Penggabungan ini akan menyatukan kelebihan dari ketiga Bank Syariah sehingga menghadirkan layanan yang lebih lengkap, jangkauan lebih luas, serta memiliki kapasitas permodalan yang lebih baik. Didukung sinergi dengan perusahaan induk (Mandiri, BNI, BRI) serta komitmen pemerintah melalui Kementerian BUMN, Bank Syariah Indonesia didorong untuk dapat bersaing di tingkat global.

Penggabungan ketiga Bank Syariah tersebut merupakan ikhtiar untuk melahirkan Bank Syariah kebanggaan umat, yang diharapkan menjadi energi baru pembangunan ekonomi nasional serta berkontribusi terhadap kesejahteraan masyarakat luas. Keberadaan Bank Syariah Indonesia juga menjadi cerminan wajah Perbankan Syariah di Indonesia yang modern, universal, dan memberikan kebaikan bagi segenap alam (Rahmatan Lil' Aalamiin).

B. Visi Misi

i. Visi

Top 10 Global Islamic Bank (Menjadi top bank syariah berdasarkan kapitalisasi pasar dalam waktu 5 tahun)

G. Misi

- Memberikan akses solusi keuangan syariah di indonesia melayani >20 juta nasabah dan menjadi top 5 bank berdasarkan asset (500+T) dan nilai buku 50 T di tahun 2025
- Menjadi bank besar yang memberikan nilai terbaik bagi para pemegang saham. Top 5 bank yang paling profitable di indonesia (ROE 18%) dan valuasi kuat (PB>2)
- Menjadi perusahaan pilihan dan kebanggaan para talenta terbaik indonesia Perusahaan dengan nilai yang kuat dan memberdayakan masyarakat serta berkomitmen pada pengembangan karyawan dengan budaya berbasis kinerja.

C. Nilai-Nilai Bank Syariah / Lembaga Keuangan Syariah Nonbank

1. Amanah : Memegang teguh kepercayaan yang diberikan
2. Kompeten : Terus belajar dan mengembangkan kapabilitas
3. Harmonis : Saling peduli dan menghargai perbedaan
4. Loyal : Berdedikasi dan mengutamakan kepentingan bangsa dan negara
5. Adaptif : Terus berinovasi dan antusias dalam mengerjakan ataupun menghadapi perubahan
6. Kolaboratif : Membangun kerjasama yang sinergi

D. Profil Bank Syariah / Lembaga Keuangan Bank Syariah

Nama Tempat PKL : BSI KC TANGERANG 2

Alamat Tempat PKL : Ruko Premium Bisnis Blok A No.9Jl.

Jendral Sudirman Cikokol Tangerang 15117,
Indonesia.

Telp : 021-29239604

Situs Web/Media Sosial : Website : www.bankbsi.co.id,

Facebook : Bank Syariah Indonesia

Instagram : Bank Syariah Indonesia

Facebook : Bank Syariah Indonesia

Twitter : [bsihelp \(bankbsi_id\)](#)

Youtube : Bank Syariah Indonesia

Tanggal Berdiri : 1 Februari 2021

Jenis Usaha : Lembaga Keuangan Syariah / Bank Syariah

E. Struktur Organisasi Kantor Cabang Tangerang 2

Understanding Unit Direction



STRUKTUR ORGANISASI BSI KC TANGERANG 2

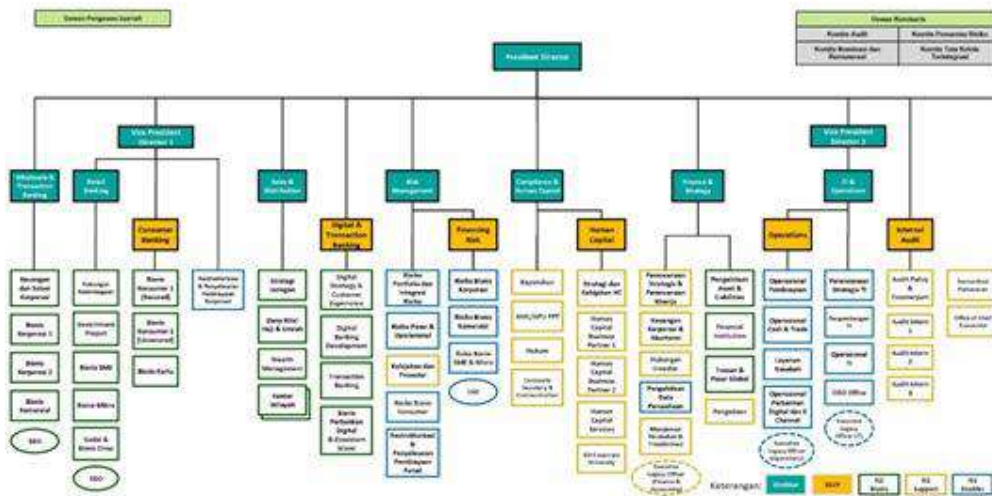
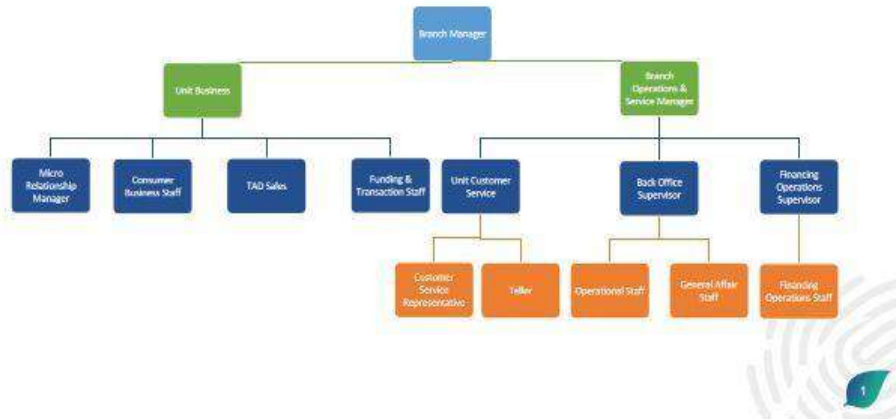

F. Produk Pendanaa Bank Syariah

1. BSI Tabungan Easy Wadiah

Tabungan dalam mata uang IDR berdasarkan prinsip wadiah yad dhamanah yang setoran dan penarikannya dapat dilakukan kapan saja selama jam operasional di bank atau di ATM

a. Keunggulan :

- Bebas biaya adminitrasi bulanan
- Gratis biaya Tarik tunai di seluruh ATM Bank Mandiri
- Dapat dibuka melalui pembukaan rekening online

b. Tarif dan Biaya

- Setoran awal: Rp 100.000 (perorangan) dan Rp 1.000.000 (non-perorangan)
- Setoran minimum berikut: Rp50.000 (via teller) dan Rp 1 (via EChannel)
- Saldo minimum Rp 50.000
- Biaya penutupan rekening: Rp 20.000
- Biaya administrasi: Gratis
- Biaya ganti kartu hilang/rusak: Rp 25.000
- Fasilitas kartu debit: GPN dan Visa
- Biaya dormant account: Rp 5.000

c. Syarat pembukaan rekening : Ktp dan Npwp

2. BSI Tabungan Easy Mudharabah

Tabungan dalam mata uang Rupiah yang penarikan dan setorannya dapat dilakukan setiap saat selama jam operasional kas di kantor bank atau melalui ATM.

a. Keunggulan

- Bebas biaya adminitrasi bulanan
- Gratis biaya Tarik tunai di seluruh ATM Bank Mandiri
- Dapat dibuka melalui pembukaan rekening online

b. Tarif dan Biaya

- Setoran awal: Rp 100.000 (perorangan) & Rp 1.000.000 (non-perorangan)
- Setoran minimum berikutnya: Rp 50.000 (via teller) dan Rp 1 (via E Channel)
- Saldo minimum: Rp 50.000
- Biaya penutupan rekening: Rp 20.000
- Biaya Administrasi: Rp 10.000
- Biaya Administrasi Rp 10.000
- Biaya ganti kartu hilang/rusak; Rp 25.000
- Fasilitas kartu debit: GPN dan Visa
- Biaya dormant account: Rp 5.000

c. Syarat pembukaan rekening : Ktp dan Npwp

3. BSI Tabungan Bisnis

Tabungan dengan akad mudharabah mutlaqah dalam mata uang rupiah yang dapat memudahkan transaksi segmen wiraswasta dengan limit transaksi harian yang lebih besar dan fitur free biaya RTGS, transfer SKN & setoran kliring masuk melalui teller dan net banking.

a. Keunggulan

- Gratis biaya transfer RTGS & SKN via teller dan net banking (min saldo sebelum transaksi 10jt)
- Gratis biaya titipan kliring via teller (min saldo sebelum transaksi 10jt)
- Limit transaksi bisnis

b. Tarif dan Biaya

- Setoran awal Rp 1.000.000
- Saldo min harian: Rp 10.000 dan saldo min bulanan Rp 10.000.000
- Biaya adm: Rp 10.000 jika rata-rata saldo bulanan di bawah Rp10.000.000
- Biaya adm bulanan jika saldo dibawah Rp 10.000.000: Rp 25.000
- Biaya penutupan rekening: Rp 50.000
- Biaya penggantian buku hilang: Rp 5.000

c. Syarat dan ketentuan rekening

- Perorangan : KTP, NPWP
- Non perorangan : Sesuai badan hukum

4. BSI Tabungan Haji

Tabungan perencanaan haji dan umrah yang berlaku untuk seluruh usia berdasarkan prinsip syariah dengan pilih akad wadiah yad dhamanah atau mudharabah mutlaqah. Tabungan ini dilengkapi fasilitas kartu ATM dan fasilitas e-Banking apabila telah terdaftar di siskohat (mendapatporsi).

a. Keunggulan

- Setelah nasabah daftar porsi haji dilengkapi dengan BSI Debit Haji Indonesia sebagai kartu ATM dengan provider Visa
- EBanking (BSI Mobile dan BSI Net Banking)
- Pilihan notifikasi melalui SMS, email dan WA
- Bebas biaya administrasi
- Membantu perencanaan ibadah haji dan umrah
- Memudahkan untuk mendapatkan porsi keberangkatan haji dengan sistem dilakukan secara online dengan siskohat kementerian agama dari minimal usia 12 tahun
- Bebas biaya penutupan rekening
- Pelunasan haji dapat dilakukan secara online
- Pembukaan rekening online

b. Syarat dan ketentuan

- Perorangan usia 17 tahun keatas atau sudah menikah
- Kartui dentitas diri (KTP)
- NPWP
- Mengisi dan menandatangani formular pembukaan rekening secara lengkap dan benar

c. Tarif dan biaya : Bebas biaya adminstrasi bulanan

5. BSI Tabungan Payroll

Tabungan khusus merupakan produk turunan dari tabungan wadiah/mudharabah regular yang dikhususkan untuk nasabah payroll dan nasabah migran

a. Keunggulan

- Kartu ATM/Debit Co-Branding tipe debit GPN/Debit dengan logo instansi terkait yang berfungsi sebagai kartu ATM/Debit dan kartu identitas instansi terkait
- Mendapatkan bagi hasil yang kompetitif

- Mendapat fasilitas kartu ATM/Debit, mobile banking, internet banking dan notifikasi transaksi
- b. Tarif dan Biaya
- Saldo minimum dan biaya administrasi sesuai PKS
 - Biaya penutupan rekening: Rp 20.000
 - Biaya ganti buku rusak/hilang: Rp 5.000
- c. Syarat dan ketentuan : KTP & NPWP

6. BSI Tabungan Junior

Tabungan yang diperuntukan bagian anak-anak dan pelajar yang berusia dibawah 17 tahun untuk mendorong budaya menabung sejak dini.

- a. Keunggulan
- Mendapatkan bonus
 - Bebas biaya administrasi bulanan
 - Nama anak tertera pada buku tabungan dan ATM atas nama anak
- b. Tarif dan Biaya
- Setoran awal minimal: Rp 100.000
 - Saldo minimal: Rp 25.000
 - Biaya administrasi: Gratis
- c. Syarat dan ketentuan :
- Perorangan warga negara Indonesia dengan status siswa (PAUD/TK/SD/SMPP/SMA/Madrasah (MI,MTS,MA) atau Sederajat
 - Berusia dibawah 17 tahun dan belum memiliki KTP

7. BSI Tabungan Pendidikan

Tabungan dengan akad mudharabah mutlaqah yang diperuntukan bagi segmen perorangan dalam merencanakan Pendidikan dengan sistem auto debet dan mendapat perlindungan asuransi

- a. Keunggulan
- Mendapat bagi hasil yang kompetitif setara deposito konter
 - Mendapat perlindungan asuransi syariah sampai dengan 120x setoran bulanan dan pembayaran sisa setoran untuk masa yang belum dijalani
 - Dapat dilakukan top up saldo diluar setoran bulanan
 - Sistem menabung dengan auto debet agar membantu disiplin menabung
 - Gratis biaya administrasi bulanan

b. Tarif dan biaya

- Setoran bulanan min Rp 100.000 dan maks Rp 10.000.000
- Biaya administrasi gratis
- Biaya penutupan rekening :sebelum jatuh tempo Rp 100.000, setelah jatuh tempo gratis

c. Syarat dan ketentuan

- Syarat pembukaan KTP dan NPWP
- Sudah mempunyai rekening (Tab/Giro) sebagai rekening induk

8. BSI Tabungan Berencana

Tabungan dengan akad mudhabarah mutlaqah yang diperuntukan bagi segmen perorangan dalam merencanakan keuangannya dengan sistem auto debet dan gratis perlindungan asuransi

a. Keunggulan

- Mendapatkepastianpencapaian target dana
- Bagi hasi yang komeptitif hamper setaradepositonisbahpapan
- Gratis perlindunganasuransi syariah (prdmidibayar bank)
- Sistemautodebetsehinggalebihdisiplindalammenabung
- Gratis biayaadministrasibulanan
- Mendapatkanperlindunganasuransi syariah

b. Tarif dan biaya

- Target dana min.Rp 1.200.000 dan max Rp 1.000.000.000
- Setoran bulanan min Rp 100.000 (kelipatan Rp 50.000)
- Biaya administrasi gratis
- Biaya penutpan rekening :
Sebelumjatuh tempo Rp 50.000, sesudahjatuh tempo gratis

c. Syarat dan ketentuan

- KPT & NPWP
- Sudah memiliki rekening (tab/giro) sebagai rekening induk

9. BSI Tabungan Mahasiswa

Tabungan dengan akad wadiah dari para mahasiswa perguruan tinggi negeri/perguruan tinggi swasta atau pegawai/anggotaperusahaan/lembaga/asosiasi /orbanisasi profesi yang bekerjasama dengan bank.

a. Keunggulan

- Kartu ATM/Debit Co Branding time Debet GPN/Debit dengan logiinstansi terkait
- Mendapatkan bonus bagi hasil
- Mendapatkan fasilitas Kartu ATM/Debit, Mobile Banking, Internet Banking dan notifikasi Transaksi

b. Tarif dan biaya

- Saldo minimum dan biaya administrasi pks
- Biaya penutupan rekening RP 20.000
- Biaya ganti buku rusak/hilang RP 5.000

c. Syarat ketentuan : KTP & NPWP

10. BSI Tabungan Pensiun

Tabungan dengan pilihan akad wadiah yad dhamanah atau mudharabah muthlaqah diperuntukan bagi nasabah perorangan yang terdaftar di lembaga pengelola pensiun yang telah bekerjasama dengan bank

a. Keunggulan

- Kemudahansyaratpembukaanrekening
- Mendapatkanfasilitas e-banking yaitu mobile banking
- BSI Debit co brandingtaspen yang berfungsi sebagaikartu ATM dan Debit

b. Tarif dan biaya

- Setoranawal minimum: Rp 50.000
- Saldo minimum: Rp 50.000
- Biyaadministrasi; Rp 6.000
- Biayapenutupanrekening: Rp 20.000
- Biayapenggantianbukukarenarusak dan hilang: Rp 5.000

c. Syarat dan ketentuan : KTP & NPWP

11. BSI Tabungan Simpel

Tabungan dengan akad wadiah dhamanah untuk siswa yang diterbitkan secara nasional oleh bank-bank syariah di Indonesia, dengan persyaratan mudah dan sederhana secara fitur yang menarik, dalam rangka edukasi dan inklusi keuangan untuk mendorong budaya menabung sejak dini

a. Keunggulan

- Bebas biaya administrasi
- Gratis biaya Tarik tunai
- Setoran awal ringan Rp 1.000

b. Tarif dan biaya

- Setoran awal: Rp 1.000
- Saldo Minimum: Rp 1.000
- Biaya admin: Tidak ada
- Biaya penutupan rekening: Rp 1.000
- Biaya kartu; Rp 2.000

c. Syarat dan ketentuan

- Satu siswa hanya diperlukan memiliki 1 rekening simpanan pelajar pada satu bank
- Syarat pembukaan
 - Perorangan dengan status siswa
 - Berusia di bawah 17 tahun dan belum memiliki KTP
 - Aktakelahiran/ kk/ kta/ nisn

12. BSI Tabunganku

Tabunganku dengan akad wadiah dhamanah untuk perorangan dengan persyaratan mudah dan ringan yang diterbitkan secara bersama oleh bank-bank di Indonesia guna menumbuhkan budaya menabung serta meningkatkan kesejahteraan masyarakat

a. Keunggulan

- Kemudahan syarat pembukaan rekening
- Mendapatkan fasilitas e-banking yaitu bsi mobile, bsi net banking dan notifikasi transaksi
- Mendapatkan bsi debit yang berfungsi sebagai kartu atm dan debit
- Kemudahan penyaluran zakat

b. Tarif dan Biaya

- Setoran Awal minimum: a. Rp20.000,
- (Tidak mendapatkan BSI Debit) b. Rp80.000,
- (Mendapatkan BSI Debit)
- Saldo Minimum: Rp20.000,
- (tanpa BSI Debit) Rp50.000 (dengan BSI Debit)
- BiayaAdministrasi: Gratis
- BiayaPenutupanRekening: Rp20.000,-
- BiayaPenggantianBuku Karena Rusak & Hilang: Gratis
- BiayaPemeliharaanKartu (Bila Ada): Rp2.000

13. BSI Giro

Titipan dana dari pihak ketiga yang dikelola dengan pilihan akad wadiah yang dhamanah atau mudharabah mutlaqah yang penarikannya dapat dilakukan setiap saat dengan menggunakan debit, cek, bilyet giro, sarana perintah pembayaran lainnya atau dengan pemindah bukuan untuk menunjang bisnis usaha perorangan maupun non perorangan dalam mata uang rupiah.

a. Keunggulan

- Kemudahan menggunakan Cek/BG
- Mendapat bonus bulanan sesuai kebijakan Bank
- Mendapat account statement setiap bulan
- Mendapat fasilitas BSI Debit
- Gratis tarik tunai di ATM Mandiri, BNI, dan BRI

b. Tarif dan biaya

- Setoran Awal: Rp1 juta (perorangan) & Rp10 juta (non-perorangan)
- Saldo min: Rp1 juta (perorangan) & Rp10 juta (non-perorangan)
- Biaya penutupan rekening: Pelanggaran Rp50rb; Bukan pelanggaran Rp20rb
- Biaya administrasi: Rp15 ribu

c. Syarat dan ketentuan : Perorangan KTP & NPWP, Non Perorangan sesuai badan hukum

14. BSI Deposito

Investasi berjangka yang dikelola dengan akad mudharabah yang ditunjukkan bagi nasabah perorangan dan perusahaan dalam mata uang rupiah. Tersedia jangka waktu 1 bulan, 3 bulam, 6 bulan, 12 bulan

a. Keunggulan

- Nisbah bagi hasil kompetitif
- Fasilitas ARO (Automatic Roll Over) yaitu perpanjangan otomatis jika deposito jatuh tempo belumdicairkan
- Tersedia pilihan jangka waktu 1,3,6, dan 12 bulan

b. Tarif dan biaya

- Setoran awal mulai Rp 2.000.000
- Biaya Break Deposito : Rp 25.000
- Biaya Penggantian Bilyet Rp 10.000

c. Syarat dan ketentuan : Perorangan KTP & NPWP, Non Perorangan : sesuai dengan badan hukum

G. Keunggulan Bank Syariah

1. Bank Syariah Indonesia menjadi bank pertama terbesar di Indonesia
2. Adanya merger 3 bank dan kini menjadi Bank Syariah Indonesia memiliki banyak asset. Dan dengan mudah menapatkan nasabah dari ex legacy sebelum marger
3. Ketiga bank legacy Ketika di gabungan menjadi Bank Syariah Indonesia memiliki keunggulan masing-masing. BSM ungguldisegi wholesale. BRIS unggul dari segi mikro, dan BNIS unggul disegi consumer. Ketika penggabungan dari tiga bank tersebut akan menajdikan Bank Syariah Indonesia memilikikelengkapan dan kapsitaspemodalan yang baik.

H. Produk Pembiayaan Korporasi Bank Syariah

1. BSI Bank Garansi

Bank garansi yang dikhususkan kepada vendor kontraktor dari PT.PLN dalam pegadaian barang atau jasa dilingkungan PLN

a. Keunggulan :

- Proses yang mudah, cepat, dan juga price kompetitif
- Pembiayaan mulai RP 200 juta s/d Rp 25 miliar
- Jangka waktu selama masa kontrak kerja selama-lamanya 24 bulan

b. Syarat dan Ketentuan :

Copy KTP dan NPWP

Copy legalitas usaha yang masih berlaku

Usaha telah berjalan minimal 3 tahun

Laporan keuangan tidak sedang dalam kondisi merrugi

Copy dokumen agunan yang sah

2. BSI Cash Management

a. Keunggulan :

- Mudah dioperasikan oleh nasabah (user friendly)
- Akurat, melalui virtual account memudahkan nasabah dalam merekonsiliasi dana sehingga telah cepat dan akurat, aman, menggunakan softtoken dalam bertransaksi dan approval

b. Tarif dan Biaya

- Online Rp 6.500
- SKN Rp 3.500
- RTGS Rp 30.000

c. Syarat dan Ketentuan

- Nasabah menandatangani formulir CMS

I . Produk Pembiayaan Mikro Bank Syariah

i. BSI KUR Super Mikro

Pembiayaan Bsi Kur Super Mikro adalah pembiayaan yang diperuntukan bagi usaha mikro, kecil dan menengah untuk memenuhi kebutuhan modal kerja dan investasi dengan plafond s/d Rp. 10 Juta .

Keunggulan Produk :

- Proses mudah dan cepat
- Bebas biaya provinsi dan administrasi
- Berbagai skema sesuai dengan kebutuhan produktif nasabah
- Angsuran ringan

ii. BSI KUR Kecil

Fasilitas pembiayaan yang diperuntukan bagi usaha mikri, kecil dan menengah untuk memenuhi kebutuhan modal kerja dan investasi dengan planfond diatas Rp 50 juta s/d Rp 500 juta.

a. Keunggulan

- Proses mudah cepat
- Bebas biaya provisi dan administrasi
- Berbagai skema sesuai dengan kebutuhan produktif nasabah
- Angsuran ringan

b. Tarif dan Biaya

- Biaya administrasi 0%

c. Syarat dan ketentuan umum

- WNI cakaphukum
- Usia Minimal 21 tahun atau telah menikah
- Usaha minimal telah berjalan 6 bulan
- Dokumen yang diperlukan :
- Copy KTP nasabah dan pasangan
- Copy Kartu Keluarga/akta nikah
- Copy NPWP
- Legalitas usaha nasabah
- Fotokopi dokumen agunan

H. BSI KUR Mikro

Fasilitas pembiayaan yang diperuntukan bagi Usaha Mikro, Kecil, Menengah untuk memenuhi kebutuhan modal kerja dan investasi dengan plafond diatas Rp 10 juta s/d Rp 50 juta

a. Keunggulan :

- Proses yang mudah dan cepat
- Angsuran yang ringan
- Sesuai dengan prinsip syariah

b. Tarif dan Biaya

- Biaya administrasi 0%

c. Syarat dan Ketentuan

- WNI yang cakap hukum
- Usia minimal 21 tahun atau sudah menikah
- Usia minimal sudah berjalan selama 6 bulan
- Melengkapi dokumen yang diperlukan, seperti KTP, KK dan legalitas usaha nasabah

J. Produk Pembiayaan Bank Syariah

1. BSI Griya Hasanah

Layanan pembiayaan kepemilikan rumah untuk ragam kebutuhan, seperti pembelian rumah baru, rumah second, ruki, rukan, apartemen, pembelian kavling siap bangun, pembangunan atau renovasi rumah, ambil alih pembiayaan dari bank lain (take over), dan refinancing untuk pemenuhan kebutuhan nasabah

a. Keunggulan

- Biaya ringan
- Penjualan real time
- Angsuran tetap terencana

b. Syarat dan ketentuan

- WNI domisili di Indonesia
- Jenis profesi: Pegawai tetap, Profesional, dan Wiraswasta
- Usia minimal 21 tahun atau sudah menikah

c. Manfaat Layanan

- Angsuran ringan dan tetap
- Kemudahan pembayaran dengan fasilitas auto debet Tabungan BSI
- Proses pembiayaan mudah dan cepat secara online
- Bebas biaya provisi, penalti, dan appraisal

2. BSI Griya Simuda

Layanan pembiayaan kepemilikan rumah untuk usia muda memiliki rumah impian dengan plafond pembiayaan lebih tinggi dan angsuran ringan.

a. Keunggulan

- Extra plafond. Rumah impian semakin terwujud dengan pembiayaan lebih besar sampai 120%
- Extra tenor. Jangka waktu pembiayaan lebih Panjang sampai dengan 30 tahun
- Extra ringan. Skema layanan syariah yang pastikan setiap biaya sesuai tujuannya

b. Syarat dan Ketentuan

- WNI domisili di Indonesia
- Usia 21-40 tahun
- Profesi nasabah berpenghasilan tetap

3. BSI Mitra Beragunan Emas

Pembiayaan untuk tujuan konsumtif maupun produktif yang menggunakan akad Murabahah / Musyarakah Mutanaqisah / Ijarah dengan agunan berupa emas yang diikat dengan akad Rahn, dimana emas yang digunakan disimpan oleh bank dalam jangka waktu tertentu.

a. Keunggulan Produk

- Bisa mendapatkan biaya dengan agunan emas

b. Tarif dan Biaya

- Free (bebas biaya)

c. Syarat dan ketentuan

- Legalitas perorangan / perusahaan. Sertifikan emas

4. BSI OTO

Layanan pembiayaan kepemilikan kendaraan (mobil baru, mobil bekas dan motor baru) dengan cara mudah dan angsuran tetap.

a. Keunggulan

- Sesuai prinsip syariah
- Proses mudah dan cepa
- Tenor pembiayaan s/d 7 tahun
- Pricing kompetitif
- Angsuran tetap hingga jatuh tem
- Jaringan layanan lunas
- DP mulai dari 0%

b. Tarif dan biaya

- Biaya admin
- Biaya asuransi

c. Syarat dan ketentuan umum

- WNI yang domisili di Indonesia
- Jenis profesi nasabah adalah pegawai tetap, wiraswasta dan professional
- Usia minimal 21 tahun atau sudah menikah
- Special pride pembiayaan BSI OTO untuk pembelian mobil baru

5. BSI KPR Sejahtera

Fasilitas pembiayaan konsumtif untuk memenuhi kebutuhan ujian subsidi pemerintah dengan prinsip syariah

a. Keunggulan

- Angsuran ringan dan tetap
- Subsidi bantuan uang muka
- Sesuai prinsip syariah
- Harga jual ringan
- Angsuran tetap

- b. Tarif dan biaya
 - Tarif setara 5% p.a atau mengikuti kebijakan yang ditetapkan pemerintah
 - Biaya administrasi sebesar Rp 500.000 dan biaya layanan bank sebesar 0,5% diberikan kepada nasabah
 - Biaya materai
 - Biaya notaries
- c. Syarat dan Ketentuan
 - Memiliki KTP & NPWP
 - Pemohon wajib terhadap di sistem informasi KPS subsidi perumahan dan sistem informasi kumpulan pengembangan terkait detail kesediaan unit rumah dari pengembang
 - Menyerahkan SPT tahunan PPh orang pribadi dan surat pernyataan berpenghasilan pokok yang tidak melebihi batas penghasilan pokok yang disyaratkan

K. Layanan Bank Syariah

1. BSI Mobile

Kemudahan nasabah dalam bertransaksi (financial), beribadah (spiritual), dan berbagi (social) melalui beragam fitur didalam satu aplikasi

- a. Keunggulan
 - Nasabah lebih mudah untuk mengatur keuangan kerana terdapat fitur transaksi terjadwal, manajemen kartu dan lainnya
 - Sahabat spiritual, layanan islami seperti fitur lokasi masjid, waktu sholat, arah kiblat, yang memudahkan ibadah nasabah
 - Sahabat social, berbagi dengan orang terdekat bisa dengan fitur berbagi ziswaf
- b. Tarif dan Biaya
 - Bebas biaya
 - Biaya transaksi dikenakan sesuai dengan transaksi yang dilakukan

2. Buka Rekening Online

Layanan pembukaan rekening secara online melalui BSI Mobile dengan mudah dan tanpa harus datang ke cabang

a. Keunggulan

- Lebih mudah dan simple, karena dapat buka rekening kapan dan dimana saja tanpa perlu mengantri di Bank
- Lebih cepet, rekening bisa langsung jadi dalam hitungan menit, dan dapat dilakukan setoran awal melalui transfer dengan saldo minimal Rp 100.000
- Lebih aman dan nyaman, jadi tidak perlu khawatir karena BSI berkomitmen untuk menjaga kerahasiaan data diri nasabah dan juga diawasi oleh Otoritas Jasa Keuangan (OJK)

b. Syarat dan Ketentuan

- Memiliki kelengkapan data diri seperti KTP, NPWP
- Perangkat yang mendukung untuk proses video call dan juga foto data diri

3. BSI Solusi Emas

Layanan kepemilikan emas melalui BSI mobile dengan pembelian emas mulai dari Rp 50.000. Jadi, nasabah dapat membeli, menjual, serta tarik fisik dan gadai emas online dengan mudah dan aman tanpa perlu datang ke cabang

a. Keunggulan

- Investasi yang terjangkau, nasabah bisa menabung dalam bentuk emas mulai dari Rp 50.000
- Mudah dan murah, nasabah tidak perlu datang ke gerai/toko emas, karena cukup melalui BSI mobile, serta tanpa biaya transfer dan virtual account.
- Nyaman dan aman, nasabah tidak perlu repot untuk menyimpan emasnya sendiri, karena sudah dititipkan dilembaga yang terpercaya dan juga sesuai dengan prinsip syariah
- Nasabah yang sudah mempunyai emas direkening e-mas, dapat memberikan emasnya kepada orang lain dengan cara transfer antar rekening e-mas secara real time.

b. Tarif dan Biaya

- Biaya admin rekening emas Rp 24.000/tahun (dibayar diawal)
- Biaya tarik fisik emas sesuai dengan pecahan dan keping yang dipilih nasabah
- Biaya penutupan rekening Rp 20.000

c. Syarat dan Ketentuan Umum

- Memiliki rekening induk (tabungan mudharabah atau wadiah)
- Telah aktivasi BSI mobile

I. BSI QRIS

Layanan transaksi dengan scan QR code yang menggunakan QRIS

Bank Indonesia

a. Keunggulan

- Mudah dan aman, jadi BSI memberikan kemudahan dan juga kenyamanan kepada nasabah pengguna BSI Mobile dalam bertransaksi dengan menggunakan BSI QR secara cepat, mudah dan aman
- Sistematis, transaksinya yang cepat secara sistematis dan otomatis
- Ringkas, tidak memerlukan uang kembalian

b. Syarat dan ketentuan umum

Menjadi nasabah BSI

Mengajukan permohonan menjadi merchant QRIS

J. BSI Cardless Withdrawal

Merupakan layanan tarik tunai tanpa menggunakan kartu ATM, jadi BSI Cardless Withdrawal ini merupakan solusi praktis untuk nasabah dalam melakukan penarikan uang tunai tanpa kartu ATM

a. Keunggulan

- Mudah, dapat dilakukan diseluruh ATM BSI dan juga di minimarket
- Aman, karena menggunakan aplikasi BSI Mobile nasabah
- Praktis, bisa dilakukan kapanpun tanpa harus membawa kartu ATM

b. Biaya

- Untuk penarikan di ATM BSI bebas biaya / free
- Untuk penarikan di minimarket seperti Indomaret dikenakan biaya tarik tunai sebesar Rp 5.000

c. Syarat dan Ketentuan

- Nasabah yang telah melakukan aktivitas BSI Mobile

K. BSI Debit Card

Kartu ATM dari BSI yang dapat digunakan untuk bertransaksi di mesin ATM dan EDC dengan jaringan GPN dan juga Visa (Internasional)

a. Keunggulan

- Lebih mudah, karena bisa dilakukan di semua mesin ATM dan EDC
- Jangkauan yang luas, bisa digunakan untuk transaksi di dalam ataupun diluar negeri

b. Tarif dan Biaya

- Kartu GPN, biaya admin sebagai berikut :
Silver : bebas biaya admin / free
Gold : Rp 1.000
Platinum : Rp 2.000
- Kartu Visa, biaya admin sebagai berikut :
Silver : Rp 1.000
Gold : Rp 2.000
Platinum : Rp 3.000
Priority : bebas biaya admin / free
- Transfer di ATM Prima dan ATM Bersama : Rp 6.500
- Cek saldo di ATM Prima dan ATM Bersama : Rp 4.000

L. BSI Debit OTP

Layanan transaksi berbasis kartu debit yang menggunakan kode OTP sebagai PIN dalam setiap transaksinya.

a. Keunggulan

- Aman, PIN kartu dinamis terbebas dari skimming (bentuk kejahatan yang tujuannya mencuri informasi dari kartu debit / kredit milik nasabah)
- Mudah, pendaftaran kartu debit OTP dapat udah dilakukan melalui BSI Mobile

b. Manfaat

- Sebagai solusi untuk nasabah yang sering lupa PIN karena menggunakan kode OTP yang dapat direquest
- Terhindar dari tindakan kejahatan (skimming, hipotis, dan lainnya) yang dapat meminimalisir kerugian financial nasabah
- Tidak khawatir kartu hilang, karena kartu tidak melekat direkening

c. Biaya

- Terdapat biaya sebesar Rp 2.000/bulan

M. BSI ATM CRM

BSI ATM Cash Reecycle Machine merupakan jenis ATM untuk melayani transaksi setor tunai, tarik tunai, transfer antar bank, transaksi pembayaran atau pembelian bagi semua nasabah BSI

a. Keunggulan

- Mudah, karena cukup datang dengan membawa kartu ATM
- Cepat, karena tidak harus datang dan mengantri dikantor cabang
- Melayani 24 jam dan sangat mudah untuk dijangkau

b. Syarat dan ketentuan

Nasabah memiliki kartu ATM debit

Nasabah dapat melakukan setor tunai dengan jenis pecahan Rp 50.000 dan Rp 100.000 (rekening akan terkredit secara real time online)

N. BSI Aisyah

Aisyah merupakan Asisten Interktid Bank Syariah Indonesia yang tujuan dibuatnya adalah untuk membantu memberikan informasi produk, layanan, dan promo terbaru dari BSI

a. Keunggulan

- Responsive, memberikan respon yang cepat dan juga akurat
- Sangat membantu karena mengetahui informasi mengenai berbagai produk, layanan, promosi, lokasi ATM dan Cabang dari BSI
- Memberikan layanan komunikasi dua arah antara nasabah ataupun non nasabah

b. Biaya

Biaya bulanan untuk nasabah perorangan Rp 2.500

Biaya bulanan untuk nasabah perusahaan Rp 10.000

O. BSI Merchant Business

EDC BSI merupakan layanan yang disediakan untuk nasabah yang memiliki usaha

a. Keunggulan

- Menyediakan transaksi yang lebih praktis dan nyaman
- Transaksinya bisa menggunakan kartu ATM Debit dan QRIS
- Menambah alternatif metode pembayaran customer

b. Cara pengajuan

- Calon merchant mengajukan permohonan ke kantor cabang BSI dengan mengisi formulir aplikasi merchant
- Memiliki rekening induk (tabungan atau giro)

P. Deposito Mobile

Investasi dengan deposito di BSI Mobile yang dapat dilakukan kapanpun dan dimanapun tanpa perlu datang ke cabang BSI

a. Biaya

Administrasi break deposito mobile Rp 25.000

Administrasi rubah jenis automatic roll out deposito mobile Rp 10.000

b. Cara pengajuan

- Pembukaan deposito mobile melalui menu buka rekening di BSI Mobile dengan setoran minimal sebesar RP 100.000
- Portofolio deposito mobile dapat dilihat pada menu info kemudian pilih informasi portofolio, selanjutnya pilih rekening dana, dan deposito

L. Akad-akad Bank Syariah

1. Akad Murabahah

Akad Murabahah adalah akad jual-beli barang pada harga asal dengan tambahan keuntungan yang sudah disepakati

2. Akad Ijarah

Akad Ijarah adalah akad pemindahan hak guna atas barang atau jasa, melalui sewa Tanpa diikuti dengan pemindahan kepemilikan atas barang itu sendiri

3. Akad Rahn

Akad Rahn dalam istilah perbankan syariah disebut angunan atau barang jaminan atau barang yang dijamin. (Sudarsono, 2009) Kata angunan berupa barang yang diserahkan untuk tanggungan uang yang dipinjam. Tanggungan rahn merupakan perjanjian penyerahan barang untuk menjadi angunan atau barang jaminan bagi pelunasan fasilitas pembiayaan yang diberikan oleh bank atau kreditur

4. Akad Musyarakah

Musyarakah adalah akad kerjasama antara kedua pihak atau lebih untuk suatu usaha tertentu dimana masing-masing pihak member kontribusi dana dengan kuntungan dan resiko akan ditanggung bersama dengan sebuah kespakatan

5. Akad Salam

Akad Salam adalah akad transaksi jual-beli dimana barang yang diperjual-belikan belum ada. Dalam akad ini bank bertindak sebagai pembeli sedangkan nasabah sebagai penjual produk. Dalam praktik perbankan, Ketika barang telah diserahkan kepada bank, maka bank akan menjualnya kepada rekan nasabah atau kepada nasabah itu sendiri secara tunai atau secara angsuran

6. Akad Qordh

Akad Qordh adalah penyediaan dana atau tagihan yang dapat dipersamakan dengan berdasarkan persetujuan atau kesepakatan antara peminjam dan pihak yang meminjamkan yang mewajibkan peminjam melunasi hutangnya setelah jangka waktu tertentu. Dengan kata lain akad pinjaman yang wajib dikembalikan dengan jumlah yang sama pada waktu yang disepakati.

7. Akad Mudharabah

Akad Mudharabah adalah akad kerjasama suatu usaha antara dua pihak dimana pihak pertama (shahibul maal) menyediakan seluruh modal sedangkan pihak lainnya menjadi pengelola. Keuntungan usaha secara mudharabah dibagi menurut kesepakatan yang dituangkan dalam kontrak, sedangkan apabila rugi ditanggung oleh pemilik modal selama kerugian itu bukan akibat kelalaian dari pengelola

8. Akad Istishna

Akad Istishna adalah akad jual-beli dalam bentuk pemesanan pembuatan barang tertentu dengan kriteria dan persyaratan tertentu yang disepakati antara (pembeli/mustashni) dan penjual (pembuat/shani). Dengan kata lain istishna adalah penyediaan dana dari bank kepada nasabah untuk membeli barang sesuai dengan pesanan nasabah yang menegaskan harga belinya kepada pembeli (nasabah) membayarnya dengan harga yang lebih sesuai keuntungan bank yang disepakati.



BAB III
HASIL DAN PEMBAHASAN

a. Kegiatan Harian PKL

NO	HARI, TANGGAL	KEGIATAN
1.	Rabu, 01 september 2021	<ul style="list-style-type: none">- Migrasi nasabah Bank BNI Syariah ke Bank Syariah Indonesia (BSI)- Membantu dan memberikan arahan kepada nasabah untuk menggunakan aplikasi M-Banking
2.	Kamis, 02 september 2021	<ul style="list-style-type: none">- Migrasi nasabah Bank BNI Syariah ke Bank Syariah Indonesia (BSI)- Membantu dan memberikan arahan kepada nasabah untuk menggunakan aplikasi M-Banking
3.	Jumat, 03 september 2021	<ul style="list-style-type: none">- Migrasi nasabah Bank BNI Syariah ke Bank Syariah Indonesia (BSI)- Membantu dan memberikan arahan kepada nasabah untuk menggunakan aplikasi M-Banking
4.	Senin, 06 september 2021	<ul style="list-style-type: none">- Migrasi nasabah Bank BNI Syariah ke Bank Syariah Indonesia (BSI)- Membantu dan membeikan arahan kepada nasabah untuk menggunakan aplikasi M-Banking
5.	Selasa, 07 september 2021	<ul style="list-style-type: none">- Migrasi nasabah Bank BNI Syariah ke Bank Syariah Indonesia (BSI)- Membantu dan membeikan arahan kepada nasabah untuk menggunakan aplikasi M-Banking
6.	Rabu, 08 september 2021	<ul style="list-style-type: none">- Migrasi nasabah Bank BNI Syariah ke Bank Syariah Indonesia (BSI)- Membantu dan membeikan arahan kepada nasabah untuk menggunakan aplikasi M-Banking
7.	Kamis, 09 september 2021	<ul style="list-style-type: none">- Migrasi nasabah Bank BNI Syariah ke Bank Syariah Indonesia (BSI)- Membantu dan membeikan arahan kepada nasabah untuk menggunakan aplikasi M-Banking- Buat pin

8.	Jumat, 10 september 2021	<ul style="list-style-type: none"> - Scanner berkas pembiayaan dan jaminan nasabah - Masuk ke ruang hasanah (kluis) untuk mengambil berkas yang ingin discan - Buat pin
9.	Senin, 13 september 2021	<ul style="list-style-type: none"> - Briefing pagi - Sharing session - Scanner berkas pembiayaan dan jaminan nasabah
10.	Selasa, 14 september 2021	<ul style="list-style-type: none"> - Briefing pagi - Sharing session bagian umum - Scanner berkas pembiayaan dan jaminan nasabah
11.	Rabu, 15 september 2021	<ul style="list-style-type: none"> - Briefing pagi - Sharing session bagian sales membahas tentang cicil emas (cilem) - Scanner berkas pembiayaan dan jaminan nasabah
12.	Kamis, 16 september 2021	<ul style="list-style-type: none"> - Scanner berkas pembiayaan dan jaminan nasabah - Masuk ke ruang hasanah (kluis) untuk mengambil berkas yang ingin discan
13.	Jumat, 17 september 2021	<ul style="list-style-type: none"> - Scanner berkas pembiayaan dan jaminan nasabah - Masuk ke ruang hasanah (kluis) untuk mengambil berkas yang ingin discan
14.	Senin, 20 september 2021	<ul style="list-style-type: none"> - Briefing pagi - Sharing session bagian customer service membahas tabungan haji - Scanner berkas pembiayaan dan jaminan nasabah
15.	Selasa, 21 september 2021	<ul style="list-style-type: none"> - Briefing pagi - Sharing session dari bagian funding - Scanner berkas pembiayaan dan jaminan nasabah
16.	Rabu, 22 september 2021	<ul style="list-style-type: none"> - Briefing pagi - Sharing session dari bagian sales - Scanner berkas pembiayaan dan jaminan nasabah
17.	Kamis, 23 september 2021	<ul style="list-style-type: none"> - Scanner berkas pembiayaan dan jaminan nasabah - Foto copy berkas nasabah yang sudah mau pelunasan
18.	Jumat, 24 september 2021	<ul style="list-style-type: none"> - Scanner berkas pembiayaan dan jaminan nasabah - Masuk ke ruang hasanah (kluis) untuk mengambil berkas yang ingin discan

19.	Senin, 27 september 2021	<ul style="list-style-type: none"> - Briefing pagi - Sharing session - Scanner berkas pembiayaan dan jaminan nasabah - Masuk ke ruang hasanah (kluis) untuk mengambil berkas yang ingin discan
20.	Selasa, 28 september 2021	<ul style="list-style-type: none"> - Briefing pagi - Sharing session bagian customer service membahas tabungan haji - Scanner berkas pembiayaan dan jaminan nasabah - Masuk ke ruang hasanah (kluis) untuk mengambil berkas yang ingin discan
21.	Rabu, 29 september 2021	<ul style="list-style-type: none"> - Briefing pagi - Sharing session - Scanner berkas pembiayaan dan jaminan nasabah (flexi)
22.	Kamis, 30 september 2021	<ul style="list-style-type: none"> - Scanner berkas pembiayaan dan jaminan nasabah (flexi)
23.	Jumat, 01 oktober 2021	<ul style="list-style-type: none"> - Scanner berkas pembiayaan dan jaminan nasabah - Masuk ke ruang hasanah (kluis) untuk mengambil berkas yang ingin discan
25.	Senin, 04 oktober 2021	<ul style="list-style-type: none"> - Briefing pagi - Sharing session bu vivid (kepala cabang) dan bu henni (bosm) - Scanner berkas pembiayaan dan jaminan nasabah - Funding : membantu mendata nasabah untuk mengikuti kegiatan seminar yang dilakukan area BSI Tangerang
26.	Selasa, 05 oktober 2021	<ul style="list-style-type: none"> - Briefing pagi - Sharing session bagian teller membahas transaksi keluar negeri - Scanner berkas pembiayaan dan jaminan nasabah - Funding : membantu mendata keuangan nasabah dari umum sampai keprioritas
27.	Rabu, 06 oktober 2021	<ul style="list-style-type: none"> - Briefing pagi - Sharing session bagian umum - Scanner berkas pembiayaan dan jaminan nasabah
28.	kamis, 07 oktober 2021	<ul style="list-style-type: none"> - Scanner berkas pembiayaan dan jaminan nasabah
29.	Jumat, 08 oktober 2021	<ul style="list-style-type: none"> - Scanner berkas pembiayaan dan jaminan nasabah

30.	Senin, 11 oktober 2021	<ul style="list-style-type: none"> - Briefing pagi - Sharing session bagian sales membahas tentang KPR - Scanner berkas pembiayaan dan jaminan nasabah
31.	Selasa, 12 oktober 2021	<ul style="list-style-type: none"> - Briefing pagi - Sharing session - Membantu CS untuk melakukan destroy buku tabungan nasabah
32.	Rabu, 13 oktober 2021	<ul style="list-style-type: none"> - Briefing pagi - Sharing session bagian cilem - Membantu CS untuk melakukan destroy buku tabungan nasabah
33.	Kamis, 14 oktober 2021	<ul style="list-style-type: none"> - Scanner berkas pembiayaan dan jaminan nasabah - Mengambil berkas cimone diBank Syariah Indonesia di KC Tangerang BSD ITC - Mengecek dan mencekliskan berkas pembiayaan dan jaminan nasabah
34.	Jumat, 15 oktober 2021	<ul style="list-style-type: none"> - Scanner berkas pembiayaan dan jaminan nasabah Cimone
35.	Senin, 18 oktober 2021	<ul style="list-style-type: none"> - Briefing pagi - Sharing session - Scanner berkas pembiayaan dan jaminan nasabah Cimone
36.	Selasa, 19 oktober 2021	<ul style="list-style-type: none"> - Briefing pagi - Sharing session - Masuk keruang produktif untuk mengambil file kerja nasabah - Scanner berkas file kerja nasabah
37.	Rabu, 20 oktober 2021	<ul style="list-style-type: none"> - Briefing pagi - Sharing session - Masuk keruang produktif untuk mengambil file kerja nasabah - Scanner berkas file kerja nasabah
38.	Kamis, 21 oktober 2021	<ul style="list-style-type: none"> - Masuk keruang produktif untuk mengambil file kerja nasabah - Scanner berkas file kerja nasabah
39.	Jumat, 22 oktober 2021	<ul style="list-style-type: none"> - Scanner berkas pembiayaan dan jaminan nasabah
40.	Senin, 25 oktober 2021	<ul style="list-style-type: none"> - Briefing pagi - Sharing session - Scanner berkas pembiayaan dan jaminan nasabah yang kurang seperti ASJIW ASKEB SHM SHT

41.	Selasa, 26 oktober 2021	<ul style="list-style-type: none"> - Briefing pagi - Sharing session - Scanner berkas pembiayaan dan jaminan nasabah yang kurang seperti ASJIW ASKEB SHM SHT
42.	Rabu, 27 oktober 2021	<ul style="list-style-type: none"> - Briefing pagi - Sharing session - Scanner berkas pembiayaan dan jaminan nasabah yang kurang seperti ASJIW ASKEB SHM SHT
43.	Kamis, 28 oktober 2021	<ul style="list-style-type: none"> - Briefing pagi - Sharing session - Scanner berkas pembiayaan dan jaminan nasabah yang kurang seperti ASJIW ASKEB SHM SHT
44.	Jumat, 29 oktober 2021	<ul style="list-style-type: none"> - Masuk keruang produktif untuk mengambil file kerja nasabah - Scanner berkas file kerja nasabah
45.	Senin, 01 november 2021	<ul style="list-style-type: none"> - Briefing Pagi - Sharing session - Mengikuti acara Customer Day One - Scanner berkas pembiayaan dan jaminan nasabah - Masuk ke ruang hasanah (kluis) untuk merapihkan dan mengurutkan berkas sesuai abjad A-
46.	Selasa, 02 november 2021	<ul style="list-style-type: none"> - Briefing Pagi - Sharing session - Masuk keruang produktif untuk mengambil file kerja nasabah - Scanner berkas file kerja nasabah
47.	Rabu, 03 november 2021	<ul style="list-style-type: none"> - Briefing Pagi - Sharing session - Scanner berkas pembiayaan dan jaminan nasabah yang kurang seperti ASJIW ASKEB SHM SHT
48.	Kamis, 04 november 2021	<ul style="list-style-type: none"> - Briefing Pagi - Sharing session - Scanner berkas pembiayaan dan jaminan nasabah yang kurang seperti ASJIW ASKEB SHM SHT
49.	Jumat, 05 november 2021	<ul style="list-style-type: none"> - Scanner berkas pembiayaan dan jaminan nasabah yang kurang seperti ASJIW ASKEB SHM SHT - Masuk ke ruang hasanah (kluis) untuk merapihkan dan mengurutkan berkas sesuai abjad A-Z
50.	Senin, 08 november 2021	<ul style="list-style-type: none"> - Scanner berkas pembiayaan dan jaminan nasabah yang kurang seperti ASJIW ASKEB SHM SHT - Masuk keruang produktif untuk mengambil file kerja nasabah - Scanner berkas file kerja nasabah

51.	Selasa, 09 november 2021	<ul style="list-style-type: none"> - Briefing Pagi - Sharing session bu vivid (kepala cabang) dan bu henni (bosm). Membuat yel-yel untuk Bank BSI - Masuk keruang produktif untuk mengambil file kerja nasabah <p>Scanner berkas file kerja nasabah</p>
52.	Rabu, 10 november 2021	<ul style="list-style-type: none"> - Briefing Pagi - Sharing session - Masuk keruang produktif untuk mengambil file kerja nasabah <p>Scanner berkas file kerja nasabah</p>
53.	Kamis, 11 november 2021	<ul style="list-style-type: none"> - Scanner berkas pembiayaan dan jaminan nasabah yang kurang seperti ASJIW ASKEB SHM SHT - Masuk keruang produktif untuk mengambil file kerja nasabah - Mengecek dan mencekliskan berkas pembiayaan dan jaminan nasabah
54.	Jumat, 12 november 2021	<ul style="list-style-type: none"> - Scanner berkas pembiayaan dan jaminan nasabah yang kurang seperti ASJIW ASKEB SHM SHT - Mengecek dan mencekliskan berkas pembiayaan dan jaminan nasabah
55.	Senin, 15 november 2021	<ul style="list-style-type: none"> - Scanner berkas pembiayaan dan jaminan nasabah yang kurang seperti ASJIW ASKEB SHM SHT - Mengecek dan mencekliskan berkas pembiayaan dan jaminan nasabah
56.	Selasa, 16 november 2021	<ul style="list-style-type: none"> - Scanner berkas pembiayaan dan jaminan nasabah yang kurang seperti ASJIW ASKEB SHM SHT - Mengecek dan mencekliskan berkas pembiayaan dan jaminan nasabah
57.	Rabu, 17 november 2021	<ul style="list-style-type: none"> - Masuk keruang produktif untuk mengambil file kerja nasabah - Scanner berkas file kerja nasabah
58.	Kamis, 18 november 2021	<ul style="list-style-type: none"> - Scanner berkas pembiayaan dan jaminan nasabah yang kurang seperti ASJIW ASKEB SHM SHT - Mengecek dan mencekliskan berkas pembiayaan dan jaminan nasabah
59.	Jumat, 19 november 2021	<ul style="list-style-type: none"> - Scanner berkas pembiayaan dan jaminan nasabah yang kurang seperti ASJIW ASKEB SHM SHT - Mengecek dan mencekliskan berkas pembiayaan dan jaminan nasabah
60.	Senin, 22 november 2021	<ul style="list-style-type: none"> - Mengecek dan mencekliskan berkas pembiayaan dan jaminan nasabah sesuai BAST - Teller : menghitung uang cepat memakai 3 jari

61.	Selasa, 23 november 2021	<ul style="list-style-type: none"> - Mengecek dan mencekliskan berkas pembiayaan dan jaminan nasabah sesuai BAST - Teller : scanner transaksi teller
62.	Rabu, 24 november 2021	<ul style="list-style-type: none"> - Mengecek dan mencekliskan berkas pembiayaan dan jaminan nasabah sesuai BAST
63.	Kamis, 25 november 2021	<ul style="list-style-type: none"> - Mengecek dan mencekliskan berkas pembiayaan dan jaminan nasabah sesuai BAST - Customer Service : filling berkas
64.	Jumat, 26 november 2021	<ul style="list-style-type: none"> - Mengecek dan mencekliskan berkas pembiayaan dan jaminan nasabah sesuai BAST - Customer Service : filling berkas
65.	Senin, 29 november 2021	<ul style="list-style-type: none"> - Briefing pagi - Sharing session bu vivid (kepala cabang) dan bu henni (bosm). - Mengecek dan mencekliskan berkas pembiayaan dan jaminan nasabah sesuai BAST
66.	Selasa, 30 november 2021	<ul style="list-style-type: none"> - Briefing pagi - Sharing session - Mengecek dan mencekliskan berkas pembiayaan dan jaminan nasabah sesuai BAST

A. Job Description

1. Funding

Selama saya Praktik Lapangan Kerja (PKL) di Bank Syariah Indonesia KC Tangerang 2, dalam divisi ini saya bertugas untuk menginput data nama nasabah pembiayaan berdasarkan growth yang diperoleh dan membantu membagikan broadcast melalui whatsapp untuk acara seminar di Bank Syariah Indonesia.

2. Frontliner

Selama saya Praktik Lapangan Kerja (PKL) di Bank Syariah Indonesia KC Tangerang 2, saya bertugas sebagai staff / helper saat migrasi. Saya bertugas membantu mengarahkan nasabah dalam pengisian formulir migrasi dan kelengkapan data nasabah. Selain itu, saya bertugas membantu customer service untuk mendestroy tabungan nasabah yang sudah tidak terpakai dan memfilling berkas nasabah

3. Back Office

Dalam divisi ini saya membantu back office dalam melakukan scanner berkas pembiayaan dan jaminan nasabah Kantor Cabang Tangerang 2, Cimone dan Balaraja.



BAB IV

PENUTUP

A. Kesimpulan

Selama kurang lebih 3 bulan melaksanakan Praktik Kerja Lapangan (PKL) banyak ilmu dan pengalaman baru yang di dapat. Sebelumnya di banku perkuliahan hanya belajar mengenai teorinya saja, dengan telaksanaanya PKL ini dapat mengetahui langsung bagaimana cara kerja di suatu perusahaan khususnya Bank Syariah Indonesia Kantor Cabang Tangerang 2.

Bank Syariah Indonesia Kantor Cabang Tangerang 2 merupakan salah satu cabang dari BNI Syariah yang ada di Ruko Mall Tangerang City. Dalam operasionalnya Bank tersebut sama seperti Bank Syariah pada umumnya, hanya saja beda dalam penyediaan produk yang ada. Bank Syariah Indonesia sendiri menyediakan banyak berbagai macam produk mulai dari pembiayaan untuk usaha mikro sampai dengan pembiayaan kredit pemilik rumah. Akadnya pun sesuai dengan prinsip syariah, mulai dari akad mudharabah, wadiah, murabahah dan akad lainnya.

Dengan adanya Praktik Lapangan Kerja (PKL) ini penulis dapat mengetahui struktur organisasi yang ada di perusahaan tersebut serta tugas pokok dan fungsi masing-masing dari setiap posisi yang ada dan dapat mengenal dunia kerja sesungguhnya dengan kajian ilmu dan pengalaman di dalamnya.

B. Saran

1. Dengan perkembangan zaman yang semakin canggih, diharapkan Bank Syariah terus dapat berkembang dengan baik dan tetap mempertahankan prinsip syariahnya sesuai dengan syariat islam dan dapat bersaing dengan industri keuangan lainnya.
2. Diharapkan perbankan syariah dapat membantu memajukan perekonomian di Negara Indonesia.
3. Untuk mahasiswa perbankan syariah, agar lebih siap dalam menjalankan Praktik Kerja Lapangan (PKL) dan memperdalam atau memperluas ilmu pengetahuan seputar dunia perbankan syariah.



Lampiran - Lampiran



UNIVERSITAS MUHAMMADIYAH PROF. DR. HAMKA
FAKULTAS AGAMA ISLAM

Jl. Limau II, Kebayoran Baru, Jakarta 12130 Telp. (021) 7234356, Fax. (021) 7202291
Website www.fai-uhamka.ac.id; E-mail : fai@uhamka.ac.id

LEMBAR KONSULTASI PKL MAHASISWA

Semester Ganjil Tahun Akademik 2021/2022

Mata Kuliah : PKL
Semester : VII (Tujuh)
Program Studi : Perbankan Syariah

Nama Mahasiswa : Fitri Annisa
NIM : 1807025034
Tempat PKL : Bank BSI KC Tangerang 2
Alamat : Jl. Ruko Premium Bisnis Blok A No.9 Jl. Jendran Sudirman, Cikokol,
Waktu Pelaksanaan : Tangerang, 15117
01/09/2021 s/d 30/11/2021

NO	HARI, TANGGAL	CATATAN	PARAF PEMBIMBING PKL
1.	22 Desember 2021	Bimbingan Mengenai Jurnal Harian Mahasiswa.	
2.	14 Januari 2022	Bimbingan Mengenai Jurnal Laporan Pkl + Revisi	
3.	18 Januari 2022	Bimbingan Jurnal Laporan PKL + PPT Laporan PKL	
4.	22 Januari 2022	Pengumpulan Jurnal Pkl	

Jakarta, 19 Januari 2022
Dosen Pembimbing

Nur Melinda Lestari SE.I., MH

DAFTAR NILAI MAHASISWA
Semester Ganjil Tahun Akademik 2021/2022

Mata Kuliah : PKL
Semester : VII (Tujuh)
Program Studi : Perbankan Syariah

Nama Mahasiswa : Fitri Annisa
NIM : 1807025034
Tempat PKL : BSI KC TANGERANG 2
Alamat : Ruko Premium Bisnis Blok A No.9 Jl. Jendral Sudirman Cikokol
Tangerang 15117
Waktu Pelaksanaan : 01/09/2021 s/d 30/11/2021

NO	INDIKATOR PENILAIAN	BOBOT NILAI (0 -100)
1.	Frekuensi Bimbingan	
2.	Laporan Hasil PKL	
3.	Pemahaman Materi dan Laporan PKL	
4.	Pengetahuan Perbankan Syariah	
	TOTAL NILAI	

Jakarta,

Pembimbing PKL

Nur Melinda Lestari, M.H.



UNIVERSITAS MUHAMMADIYAH PROF. DR. HAMKA
FAKULTAS AGAMA ISLAM
Jl. Limau II, Kebayoran Baru, Jakarta 12130 Telp. (021) 7234356, Fax. (021) 7202291
Website : www.fai-uhamka.ac.id; E-mail : fai@uhamka.ac.id

DAFTAR NILAI MAHASISWA

Semester Ganjil Tahun Akademik 2021/2022

Mata Kuliah : PKL
Semester : VII (Tujuh)
Program Studi : Perbankan Syariah

Nama Mahasiswa : Fitri Annisa
NIM : 1807025034
Tempat PKL : BSI KC TANGERANG 2
Alamat : Ruko Premium Bisnis Blok A No.9 Jl. Jendral Sudirman, Cikokol,
Tangerang. 15117
Waktu Pelaksanaan : 01/09/2021 s/d 30/11/2021

NO	INDIKATOR PENILAIAN	BOBOT NILAI (0 -100)
1.	Kehadiran	90
2.	Keterampilan	80
3.	Kerjasama	80
4.	Konsultasi	80
5.	Kedisiplinan	80
6.	Tanggung Jawab	90
7.	Inisiatif	80
8.	Kerapihan dan Kebersihan	80
9.	Kesopanan dan Penampilan	80
10	Penguasaan Metode Keilmuan	80
	TOTAL NILAI	820

Jakarta, 27 Desember 2021

BOSM

Henni Helmayanti



UNIVERSITAS MUHAMMADIYAH PROF. DR. HAMKA
FAKULTAS AGAMA ISLAM

Jl. Limau II, Kebayoran Baru, Jakarta 12130 Telp. (021) 7234356, Fax. (021) 7202291
Website : www.fai-uhamka.ac.id, E-mail : fai@uhamka.ac.id

JURNAL HARIAN PKL MAHASISWA

Semester Ganjil Tahun Akademik 2021/2022

Mata Kuliah : PKL
Semester : VII (Tujuh)
Program Studi : Perbankan Syariah

Nama Mahasiswa : Fitri Anrisa
NIM : 1807025934
Tempat PKL : BSI KC TANGERANG 2
Alamat : Ruko Premium Bisnis Blok A No.9 Jl. Jendral Sudirman, Cikokol,
Tangerang, 15117
Waktu Pelaksanaan : 01/09/2021 s/d 30/11/2021

NO	HARI, TANGGAL	KEGIATAN	PARAF PENANGGUNG JAWAB PKL DARI BANK
1.	Rabu, 01 september 2021	<ul style="list-style-type: none">- Migrasi nasabah Bank BNI Syariah ke Bank Syariah Indonesia (BSI)- Membantu dan memberikan arahan kepada nasabah untuk menggunakan aplikasi M-Banking	
2.	Kamis, 02 september 2021	<ul style="list-style-type: none">- Migrasi nasabah Bank BNI Syariah ke Bank Syariah Indonesia (BSI)- Membantu dan memberikan arahan kepada nasabah untuk menggunakan aplikasi M-Banking	
3.	Jumat, 03 september 2021	<ul style="list-style-type: none">- Migrasi nasabah Bank BNI Syariah ke Bank Syariah Indonesia (BSI)- Membantu dan memberikan arahan kepada nasabah untuk menggunakan aplikasi M-Banking	
4.	Senin, 06 september 2021	<ul style="list-style-type: none">- Migrasi nasabah Bank BNI Syariah ke Bank Syariah Indonesia (BSI)- Membantu dan memberikan arahan kepada nasabah untuk menggunakan aplikasi M-Banking	



UNIVERSITAS MUHAMMADIYAH PROF. DR. HAMKA
FAKULTAS AGAMA ISLAM

Jl. Limau II, Kebayoran Baru, Jakarta 12130 Telp. (021) 7234356, Fax. (021) 7202291

Website : www.fai-uhamka.ac.id; E-mail : fai@uhamka.ac.id

5.	Selasa, 07 september 2021	<ul style="list-style-type: none">- Migrasi nasabah Bank BNI Syariah ke Bank Syariah Indonesia (BSI)- Membantu dan memberikan arahan kepada nasabah untuk menggunakan aplikasi M-Banking	~
6.	Rabu, 08 september 2021	<ul style="list-style-type: none">- Migrasi nasabah Bank BNI Syariah ke Bank Syariah Indonesia (BSI)- Membantu dan memberikan arahan kepada nasabah untuk menggunakan aplikasi M-Banking	~
7.	Kamis, 09 september 2021	<ul style="list-style-type: none">- Migrasi nasabah Bank BNI Syariah ke Bank Syariah Indonesia (BSI)- Membantu dan memberikan arahan kepada nasabah untuk menggunakan aplikasi M-Banking- Buat pin	~
8.	Jumat, 10 september 2021	<ul style="list-style-type: none">- Scanner berkas pembiayaan dan jaminan nasabah- Masuk ke ruang hasanah (kluis) untuk mengambil berkas yang ingin discan- Buat pin	~
9.	Senin, 13 september 2021	<ul style="list-style-type: none">- Briefing pagi- Sharing session- Scanner berkas pembiayaan dan jaminan nasabah	~
10.	Selasa, 14 september 2021	<ul style="list-style-type: none">- Briefing pagi- Sharing session bagian umum- Scanner berkas pembiayaan dan jaminan nasabah	~
11.	Rabu, 15 september 2021	<ul style="list-style-type: none">- Briefing pagi- Sharing session bagian sales membahas tentang cicil emas (cilem)- Scanner berkas pembiayaan dan jaminan nasabah	~
12.	Kamis, 16 september 2021	<ul style="list-style-type: none">- Scanner berkas pembiayaan dan jaminan nasabah- Masuk ke ruang hasanah (kluis) untuk mengambil berkas yang ingin discan	~
13.	Jumat, 17 september 2021	<ul style="list-style-type: none">- Scanner berkas pembiayaan dan jaminan nasabah- Masuk ke ruang hasanah (kluis) untuk mengambil berkas yang ingin discan	~



UNIVERSITAS MUHAMMADIYAH PROF. DR. HAMKA

FAKULTAS AGAMA ISLAM

Jl. Limau II, Kebayoran Baru, Jakarta 12130 Telp. (021) 7234356, Fax. (021) 7202291

Website : www.fai-uhamka.ac.id; E-mail : fai@uhamka.ac.id

14.	Senin, 20 september 2021	<ul style="list-style-type: none">- Briefing pagi- Sharing session bagian customer service membahas tabungan haji- Scanner berkas pembiayaan dan jaminan nasabah	~
15.	Selasa, 21 september 2021	<ul style="list-style-type: none">- Briefing pagi- Sharing session dari bagian funding- Scanner berkas pembiayaan dan jaminan nasabah	~
16.	Rabu, 22 september 2021	<ul style="list-style-type: none">- Briefing pagi- Sharing session dari bagian sales- Scanner berkas pembiayaan dan jaminan nasabah	~
17.	Kamis, 23 september 2021	<ul style="list-style-type: none">- Scanner berkas pembiayaan dan jaminan nasabah- Foto copy berkas nasabah yang sudah mau pelunasan	~
18.	Jumat, 24 september 2021	<ul style="list-style-type: none">- Scanner berkas pembiayaan dan jaminan nasabah- Masuk ke ruang hasanah (kluis) untuk mengambil berkas yang ingin discan	~
19.	Senin, 27 september 2021	<ul style="list-style-type: none">- Briefing pagi- Sharing session- Scanner berkas pembiayaan dan jaminan nasabah- Masuk ke ruang hasanah (kluis) untuk mengambil berkas yang ingin discan	~
20.	Selasa, 28 september 2021	<ul style="list-style-type: none">- Briefing pagi- Sharing session bagian customer service membahas tabungan haji- Scanner berkas pembiayaan dan jaminan nasabah- Masuk ke ruang hasanah (kluis) untuk mengambil berkas yang ingin discan	~
21.	Rabu, 29 september 2021	<ul style="list-style-type: none">- Briefing pagi- Sharing session- Scanner berkas pembiayaan dan jaminan nasabah (flexi)	~
22.	Kamis, 30 september 2021	<ul style="list-style-type: none">- Scanner berkas pembiayaan dan jaminan nasabah (flexi)	~



UNIVERSITAS MUHAMMADIYAH PROF. DR. HAMKA
FAKULTAS AGAMA ISLAM

Jl. Limau II, Kebayoran Baru, Jakarta 12130 Telp. (021) 7234356, Fax. (021) 7202291
Website : www.fai-uhamka.ac.id; E-mail : fai@uhamka.ac.id

23.	Jumat, 01 oktober 2021	<ul style="list-style-type: none">- Scanner berkas pembiayaan dan jaminan nasabah- Masuk ke ruang hasanah (kluis) untuk mengambil berkas yang ingin discan	<i>~</i>
25.	Senin, 04 oktober 2021	<ul style="list-style-type: none">- Briefing pagi- Sharing session bu vivid (kepala cabang) dan bu henni (bosm)- Scanner berkas pembiayaan dan jaminan nasabah- Funding : membantu mendata nasabah untuk mengikuti kegiatan seminar yang dilakukan area BSI Tangerang	<i>~</i>
26.	Selasa, 05 oktober 2021	<ul style="list-style-type: none">- Briefing pagi- Sharing session bagian teller membahas transaksi keluar negeri- Scanner berkas pembiayaan dan jaminan nasabah- Funding : membantu mendata keuangan nasabah dari umum sampai keprioritas	<i>~</i>
27.	Rabu, 06 oktober 2021	<ul style="list-style-type: none">- Briefing pagi- Sharing session bagian umum- Scanner berkas pembiayaan dan jaminan nasabah	<i>~</i>
28.	kamis, 07 oktober 2021	<ul style="list-style-type: none">- Scanner berkas pembiayaan dan jaminan nasabah	<i>~</i>
29.	Jumat, 08 oktober 2021	<ul style="list-style-type: none">- Scanner berkas pembiayaan dan jaminan nasabah	<i>~</i>
30.	Senin, 11 oktober 2021	<ul style="list-style-type: none">- Briefing pagi- Sharing session bagian sales membahas tentang KPR- Scanner berkas pembiayaan dan jaminan nasabah	<i>~</i>
31.	Selasa, 12 oktober 2021	<ul style="list-style-type: none">- Briefing pagi- Sharing session- Membantu CS untuk melakukan destroy buku tabungan nasabah	<i>~</i>
32.	Rabu, 13 oktober 2021	<ul style="list-style-type: none">- Briefing pagi- Sharing session bagian cilem- Membantu CS untuk melakukan destroy buku tabungan nasabah	<i>~</i>



UNIVERSITAS MUHAMMADIYAH PROF. DR. HAMKA

FAKULTAS AGAMA ISLAM

Jl. Limau II, Kebayoran Baru, Jakarta 12130 Telp. (021) 7234356, Fax. (021) 7202291

Website : www.fai-uhamka.ac.id; E-mail : fai@uhamka.ac.id

33.	Kamis, 14 oktober 2021	<ul style="list-style-type: none">- Scanner berkas pembiayaan dan jaminan nasabah- Mengambil berkas cimone di Bank Syariah Indonesia di KC Tangerang BSD ITC- Mengecek dan mencekliskan berkas pembiayaan dan jaminan nasabah	<i>~</i>
34.	Jumat, 15 oktober 2021	<ul style="list-style-type: none">- Scanner berkas pembiayaan dan jaminan nasabah Cimone	<i>~</i>
35.	Senin, 18 oktober 2021	<ul style="list-style-type: none">- Briefing pagi- Sharing session- Scanner berkas pembiayaan dan jaminan nasabah Cimone	<i>~</i>
36.	Selasa, 19 oktober 2021	<ul style="list-style-type: none">- Briefing pagi- Sharing session- Masuk keruang produktif untuk mengambil file kerja nasabah- Scanner berkas file kerja nasabah	<i>~</i>
37.	Rabu, 20 oktober 2021	<ul style="list-style-type: none">- Briefing pagi- Sharing session- Masuk keruang produktif untuk mengambil file kerja nasabah- Scanner berkas file kerja nasabah	<i>~</i>
38.	Kamis, 21 oktober 2021	<ul style="list-style-type: none">- Masuk keruang produktif untuk mengambil file kerja nasabah- Scanner berkas file kerja nasabah	<i>~</i>
39.	Jumat, 22 oktober 2021	<ul style="list-style-type: none">- Scanner berkas pembiayaan dan jaminan nasabah	<i>~</i>
40.	Senin, 25 oktober 2021	<ul style="list-style-type: none">- Briefing pagi- Sharing session- Scanner berkas pembiayaan dan jaminan nasabah yang kurang seperti ASJIW ASKEB SHM SHT	<i>~</i>
41.	Selasa, 26 oktober 2021	<ul style="list-style-type: none">- Briefing pagi- Sharing session- Scanner berkas pembiayaan dan jaminan nasabah yang kurang seperti ASJIW ASKEB SHM SHT	<i>~</i>
42.	Rabu, 27 oktober 2021	<ul style="list-style-type: none">- Briefing pagi- Sharing session- Scanner berkas pembiayaan dan jaminan nasabah yang kurang seperti ASJIW ASKEB SHM SHT	<i>~</i>



UNIVERSITAS MUHAMMADIYAH PROF. DR. HAMKA
FAKULTAS AGAMA ISLAM

Jl. Limau II, Kebayoran Baru, Jakarta 12130 Telp. (021) 7234356, Fax. (021) 7202291
Website : www.fai-uhamka.ac.id; E-mail : fai@uhamka.ac.id

43.	Kamis, 28 oktober 2021	<ul style="list-style-type: none">- Briefing pagi- Sharing session- Scanner berkas pembiayaan dan jaminan nasabah yang kurang seperti ASJIW ASKEB SHM SHT	~
44.	Jumat, 29 oktober 2021	<ul style="list-style-type: none">- Masuk keruang produktif untuk mengambil file kerja nasabah- Scanner berkas file kerja nasabah	~
45.	Senin, 01 november 2021	<ul style="list-style-type: none">- Briefing Pagi- Sharing session- Mengikuti acara Customer Day One- Scanner berkas pembiayaan dan jaminan nasabah- Masuk ke ruang hasanah (kluis) untuk merapihkan dan mengurutkan berkas sesuai abjad A-Z.	~
46.	Selasa, 02 november 2021	<ul style="list-style-type: none">- Briefing Pagi- Sharing session- Masuk keruang produktif untuk mengambil file kerja nasabah- Scanner berkas file kerja nasabah	~
47.	Rabu, 03 november 2021	<ul style="list-style-type: none">- Briefing Pagi- Sharing session- Scanner berkas pembiayaan dan jaminan nasabah yang kurang seperti ASJIW ASKEB SHM SHT	~
48.	Kamis, 04 november 2021	<ul style="list-style-type: none">- Briefing Pagi- Sharing session- Scanner berkas pembiayaan dan jaminan nasabah yang kurang seperti ASJIW ASKEB SHM SHT	~
49.	Jumat, 05 november 2021	<ul style="list-style-type: none">- Scanner berkas pembiayaan dan jaminan nasabah yang kurang seperti ASJIW ASKEB SHM SHT- Masuk ke ruang hasanah (kluis) untuk merapihkan dan mengurutkan berkas sesuai abjad A-Z.	~
50.	Senin, 08 november 2021	<ul style="list-style-type: none">- Scanner berkas pembiayaan dan jaminan nasabah yang kurang seperti ASJIW ASKEB SHM SHT- Masuk keruang produktif untuk mengambil file kerja nasabah- Scanner berkas file kerja nasabah	~
51.	Selasa, 09 november 2021	<ul style="list-style-type: none">- Briefing Pagi- Sharing session bu vivid (kepala cabang) dan bu henni (bosm). Membuat yel-yel untuk Bank BSI	✓



UNIVERSITAS MUHAMMADIYAH PROF. DR. HAMKA
FAKULTAS AGAMA ISLAM

Jl. Limau II, Kebayoran Baru, Jakarta 12130 Telp. (021) 7234356, Fax. (021) 7202291
Website : www.fai-uhamka.ac.id; E-mail : fai@uhamka.ac.id

		<ul style="list-style-type: none">- Masuk keruang produktif untuk mengambil file kerja nasabahScanner berkas file kerja nasabah	~
52.	Rabu, 10 november 2021	<ul style="list-style-type: none">- Briefing Pagi- Sharing session- Masuk keruang produktif untuk mengambil file kerja nasabahScanner berkas file kerja nasabah	~
53.	Kamis, 11 november 2021	<ul style="list-style-type: none">- Scanner berkas pembiayaan dan jaminan nasabah yang kurang seperti ASJIW ASKEB SHM SHT- Masuk keruang produktif untuk mengambil file kerja nasabah- Mengecek dan mencekliskan berkas pembiayaan dan jaminan nasabah	~
54.	Jumat, 12 november 2021	<ul style="list-style-type: none">- Scanner berkas pembiayaan dan jaminan nasabah yang kurang seperti ASJIW ASKEB SHM SHT- Mengecek dan mencekliskan berkas pembiayaan dan jaminan nasabah-	~
55.	Senin, 15 november 2021	<ul style="list-style-type: none">- Scanner berkas pembiayaan dan jaminan nasabah yang kurang seperti ASJIW ASKEB SHM SHT- Mengecek dan mencekliskan berkas pembiayaan dan jaminan nasabah	~
56.	Selasa, 16 november 2021	<ul style="list-style-type: none">- Scanner berkas pembiayaan dan jaminan nasabah yang kurang seperti ASJIW ASKEB SHM SHT- Mengecek dan mencekliskan berkas pembiayaan dan jaminan nasabah	~
57.	Rabu, 17 november 2021	<ul style="list-style-type: none">- Masuk keruang produktif untuk mengambil file kerja nasabahScanner berkas file kerja nasabah	~
58.	Kamis, 18 november 2021	<ul style="list-style-type: none">- Scanner berkas pembiayaan dan jaminan nasabah yang kurang seperti ASJIW ASKEB SHM SHT- Mengecek dan mencekliskan berkas pembiayaan dan jaminan nasabah	~
59.	Jumat, 19 november 2021	<ul style="list-style-type: none">- Scanner berkas pembiayaan dan jaminan nasabah yang kurang seperti ASJIW ASKEB SHM SHT- Mengecek dan mencekliskan berkas pembiayaan dan jaminan nasabah	~
60.	Senin, 22 november 2021	<ul style="list-style-type: none">- Mengecek dan mencekliskan berkas pembiayaan dan jaminan nasabah sesuai BAST	~



UNIVERSITAS MUHAMMADIYAH PROF. DR. HAMKA
FAKULTAS AGAMA ISLAM

Jl. Limau II, Kebayoran Baru, Jakarta 12130 Telp. (021) 7234356, Fax. (021) 7202291
Website : www.fai-uhamka.ac.id; E-mail : fai@uhamka.ac.id

		<ul style="list-style-type: none">- Teller : menghitung uang cepat memakai 3 jari	✓
61.	Selasa, 23 november 2021	<ul style="list-style-type: none">- Mengecek dan mencekliskan berkas pembiayaan dan jaminan nasabah sesuai BAST- Teller : scanner transaksi teller	✓
62.	Rabu, 24 november 2021	<ul style="list-style-type: none">- Mengecek dan mencekliskan berkas pembiayaan dan jaminan nasabah sesuai BAST	✓
63.	Kamis, 25 november 2021	<ul style="list-style-type: none">- Mengecek dan mencekliskan berkas pembiayaan dan jaminan nasabah sesuai BAST- Customer Service : filling berkas	✓
64.	Jumat, 26 november 2021	<ul style="list-style-type: none">- Mengecek dan mencekliskan berkas pembiayaan dan jaminan nasabah sesuai BAST- Customer Service : filling berkas	✓
65.	Senin, 29 november 2021	<ul style="list-style-type: none">- Briefing pagi- Sharing session bu vivid (kepala cabang) dan bu henni (bosm).- Mengecek dan mencekliskan berkas pembiayaan dan jaminan nasabah sesuai BAST	✓
66.	Selasa, 30 november 2021	<ul style="list-style-type: none">- Briefing pagi- Sharing session- Mengecek dan mencekliskan berkas pembiayaan dan jaminan nasabah sesuai BAST	✓

Jakarta, 22 Desember 2021

BOSM

BSI

Henni Helmayanti

SURAT KETERANGAN
No : 01/ 2997-3/8034 Tanggal 17 Desember 2021

Assalamu'alaikum Warrahamtullahi Wabarakatuh

Yang bertandatangan dibawah ini menerangkan bahwa :

Nama Lengkap : Fitri Annisa
NIM : 1807025034
Universitas : Universitas Muhammadiyah Prof Dr Hamka
Jurusan : Perbankan Syariah

Telah melaksanakan Program Magang di PT Bank Syariah Indonesia, Tbk Kantor Cabang Tangerang 2 selama 3 (tiga) bulan terhitung sejak tanggal 1 September 2021 sd. 30 November 2021

Demikian Surat Keterangan ini dibuat untuk digunakan sebagaimana mestinya.

Wassalamu'alaikum Warrahmatullahi Wabarakatuh

PT. Bank Syariah Indonesia, Tbk
Kantor Cabang Tangerang 2

Kantor Cabang Tangerang 2

Henni Helmayanti
Branch Operation & Service Manager



Mendestroy Tabungan Nasabah



Menscanner berkas pembiayaan dan jaminan nasabah

Kunjungan ke BSI KC Tangerang ITC BSD



Fotocopy Berkas



Foto Bersama Branch Operation & Service Manager



**LAPORAN PRAKTIK KERJA LAPANGAN
BANK SYARIAH INDONESIA KC TANGERANG BSD PAHLAWAN SERIBU**



Disusun Oleh

ALFREDO

1807025001

Dosen Pembimbing

NUR MELINDA LESTARI SE.I,MH

**PROGRAM STUDI PERBANKAN SYARIAH
FAKULTAS AGAMA ISLAM
UNIVERSITAS MUHAMMADIYAH PROF.HAMKA
JAKARTA
TAHUN 2022 M / 1443 H**

**LAPORAN PRAKTIK KERJA LAPANGAN
BANK SYARIAH INDONESIA KANTOR CABANG BSD TANGERANG PAHLAWAN
SERIBU**



Disusun Oleh :

ALFREDO

1807025001

**PROGRAM STUDI PERBANKAN SYARIAH
FAKULTAS AGAMA ISLAM
UNIVERSITAS MUHAMMADIYAH PROF.DR.HAMKA
JAKARTA
TAHUN 2022 M / 1443 H**





UNIVERSITAS MUHAMMADIYAH PROF. DR. HAMKA
FAKULTAS AGAMA ISLAM

Jl. Limau II, Kebayoran Baru, Jakarta 12130 Telp. (021) 7234356, Fax. (021) 7202291
Website : www.fai-uhamka.ac.id; E-mail : fai@uhamka.ac.id

SURAT PERNYATAAN

Yang bertanda tangan di bawah ini menyatakan,

Nama Mahasiswa : ALFREDO

NIM : 1807025001

Telah Lulus Sejumlah : 130 SKS

Sehingga telah memenuhi syarat akademis untuk melaksanakan Mata Kuliah
Praktik Kerja Lapangan.

Jakarta, 20 September 2021

Ketua Program Studi Perbankan Syariah

Nur Melinda Lestari, M.H.



KATA PENGANTAR

Puji syukur kehadiran Allah SWT yang telah memberikan kita berbagai macam nikmat, diantaranya nikmat iman dan islam serta nikmat sehat walafiyat sehingga kita masih dapat menghirup segarnya udara dan melaksanakan kehidupan sehari-hari. Shalawat serta salam tidak lupa saya hanturkan kepada keharibaan junjungan nabi besar kita Nabi Muhammad. Alhamdulillahil'alamin, atas berkat dan rahmat-Nya serta dukungan dari semua pihak sehingga kami dapat menyelesaikan penyusunan Laporan Praktik Kerja Lapangan (PKL) ini. Terimakasih kami ucapkan kepada seluruh keluarga Bank Syariah Indonesia Kantor Cabang BSD TANGERANG PAHLAWAN SERIBU yang telah menerima kami dengan senang hati menjadi bagian dari keluarga baru. Terimakasih pula kepada Bapak Asep Bank Syariah Indonesia Kantor Cabang BSD TANGERANG PAHLAWAN SERIBU pembimbing dan pengarah selama kami melaksanakan PKL di Bank Syariah Indonesia Kantor Cabang BSD TANGERANG PAHLAWAN SERIBU selama kurang lebih tiga bulan. Terimakasih pula kepada dosen pembimbing PKL yaitu Ibu Nur Melinda Lestari SE.I., MH. yang telah membimbing dan memberi arahan selama kegiatan PKL hingga terselesaikannya laporan PKL ini. Laporan ini dibuat guna sebagai bentuk pertanggung jawaban selama melaksanakan PKL. Semoga laporan ini dapat memberikan wawasan yang lebih luas kepada saya pribadi dan pembaca umumnya. Apabila ada kekurangan dari laporan PKL ini, penulis menerima kritik dan saran yang membangun untuk perbaikan di masa mendatang. Demikian laporan ini dibuat dengan sebenar-benarnya, lebih dan kurangnya mohon maaf.

Jakarta 2 Desember 2021

ALFREDO

DAFTAR ISI

KATA PENGANTAR

DAFTAR ISI

BAB 1

PENDAHULUAN

- A. Latar Belakang**
- B. Tujuan dan Manfaat Praktik Kerja Lapangan**
- C. Target Prakti Kerja Lapangan**
- D. Profil Tempat dan Waktu Pelaksanaan Praktik Kerja Lapangan**
- E. Fasilitas yang Didapatkan**
- F. Mekanisme Interaksi dengan Dosen Pembimbing**

BAB II

GAMBARAN UMUM BANK SYARIAH INDONESIA

- A. Sejarah Singkat Bank Syariah Indonesia**
- B. Visi dn Misi Bank Syariah**
- C. Nilai - Nilai Bank Syariah Indonesia**
- D. Profil Bank Syariah Indonesia**
- E. Struktur Organisasi Bank Syariah Indonesia**
- F. Produk Kegiatan Usaha Bank Syariah**
- G. Keunggulan Bank Syariah Indonesia**
- H. Produk Pembiayaan Korporasi Bank Syariah**
- I. Produk Pembiayaan Mikro Bank Syariah**
- J. Produk Pembiayaan Bank Syariah**
- K. Layanan Bank Syariah**
- L. Akad - Akad Bank Syariah**

BAB III

HASIL DAN PEMBAHASAN PKL

- A. Kegiatan Harian PKL**
- B. Job Descriptions**

BAB IV

PENUTUP

1. Kesimpulan

2. Saran

LAMPIRAN – LAMPIRAN

BAB I

A. LATAR BELAKANG

Sejarah Perbankan Syariah Konsep Dasar dan Prinsip-prinsip Dasar Kebijakan Pengembangan dan Roadmap Konsep Operasional Akad-akad dalam Transaksi Undang-undang dan Regulasi Perbankan Syariah dan Kelembagaannya a. Pengertian Perbankan Syariah Bank pada dasarnya adalah entitas yang melakukan penghimpunan dana dari masyarakat dalam bentuk pembiayaan atau dengan kata lain melaksanakan fungsi intermediasi keuangan. Dalam sistem perbankan di Indonesia terdapat dua macam sistem operasional perbankan, yaitu bank konvensional dan bank syariah. Sesuai UU No. 21 tahun 2008 tentang Perbankan Syariah, Bank Syariah adalah bank yang menjalankan kegiatan usaha berdasarkan prinsip syariah, atau prinsip hukum Islam yang diatur dalam fatwa Majelis Ulama Indonesia seperti prinsip keadilan dan keseimbangan ('adl wa tawazun), kemaslahatan (maslahah), universalisme (alamiyah), serta tidak mengandung gharar, maysir, riba, zalim dan obyek yang haram. Selain itu, UU Perbankan Syariah juga mengamanahkan bank syariah untuk menjalankan fungsi sosial dengan menjalankan fungsi seperti lembaga baitul mal, yaitu menerima dana yang berasal dari zakat, infak, sedekah, hibah, atau dana sosial lainnya dan menyalurkannya kepada pengelola wakaf (nazhir) sesuai kehendak pemberi wakaf (wakif).

Pelaksanaan fungsi pengaturan dan pengawasan perbankan syariah dari aspek pelaksanaan prinsip kehati-hatian dan tata kelola yang baik dilaksanakan oleh OJK sebagaimana halnya pada perbankan konvensional, namun dengan pengaturan dan sistem pengawasan yang disesuaikan dengan kekhasan sistem operasional perbankan syariah. Masalah pemenuhan prinsip syariah memang hal yang unik bank syariah, karena hakikinya bank syariah adalah bank yang menawarkan produk yang sesuai dengan prinsip syariah. Kepatuhan pada prinsip syariah menjadi sangat fundamental karena hal inilah yang menjadi alasan dasar eksistensi bank syariah. Selain itu, kepatuhan pada prinsip syariah dipandang sebagai sisi kekuatan bank syariah. Dengan konsisten pada norma dasar dan prinsip

syariah maka kemaslahatan berupa kestabilan sistem, keadilan dalam berkontrak dan terwujudnya tata kelola yang baik dapat berwujud. Sistem dan mekanisme untuk menjamin pemenuhan kepatuhan syariah yang menjadi isu penting dalam pengaturan bank syariah. Dalam kaitan ini lembaga yang memiliki peran penting adalah Dewan Syariah Nasional (DSN) MUI. Undang-undang No. 21 Tahun 2008 tentang Perbankan Syariah memberikan kewenangan kepada MUI yang fungsinya dijalankan oleh organ khususnya yaitu DSN-MUI untuk menerbitkan fatwa kesesuaian syariah suatu produk bank. Kemudian Peraturan Bank Indonesia (sekarang POJK) menegaskan bahwa seluruh produk perbankan syariah hanya boleh ditawarkan kepada masyarakat setelah bank mendapat fatwa dari DSN-MUI dan memperoleh izin dari OJK. Pada tataran operasional pada setiap bank syariah juga diwajibkan memiliki Dewan Pengawas Syariah (DPS) yang fungsinya ada dua, pertama fungsi pengawasan syariah dan kedua fungsi advisory (penasehat) ketika bank dihadapkan pada pertanyaan mengenai apakah suatu aktivitasnya sesuai syariah apa tidak, serta dalam proses melakukan pengembangan produk yang akan disampaikan kepada DSN untuk memperoleh fatwa. Selain fungsi-fungsi itu, dalam perbankan syariah juga diarahkan memiliki fungsi internal audit yang fokus pada pemantauan kepatuhan syariah untuk membantu DPS, serta dalam pelaksanaan audit eksternal yang digunakan bank syariah adalah auditor yang memiliki kualifikasi dan kompetensi di bidang syariah. Secara umum terdapat bentuk usaha bank syariah terdiri atas Bank Umum dan Bank Pembiayaan Rakyat Syariah (BPRS), dengan perbedaan pokok BPRS dilarang menerima simpanan berupa giro dan ikut serta dalam lalu lintas sistem pembayaran. Secara kelembagaan bank umum syariah ada yang berbentuk bank syariah penuh (full-pledged) dan terdapat pula dalam bentuk Unit Usaha Syariah (UUS) dari bank umum konvensional. Pembagian tersebut serupa dengan bank konvensional, dan sebagaimana halnya diatur dalam UU perbankan, UU Perbankan Syariah juga mewajibkan setiap pihak yang melakukan kegiatan penghimpunan dana masyarakat dalam bentuk simpanan atau investasi berdasarkan prinsip syariah harus terlebih dahulu mendapat izin OJK.

B. Tujuan Dan Manfaat PKL

Manfaat yang di dapat kan selama melakukan dalam kegiatan praktik kerja lapangan antara lain :

1. Bagi Penulis

a. Memenuhi kewajiba di semester 7 untuk kurikulum Akademik Program Studi Perbankan Syariah

b. Mengenai kepada mahasiswa / mahasiswi tentang praktik bank syariah dalam sistem tersebut

c. Membuat mental mahasiswa / mahasiswi terlatih agar kedisiplinan untuk bekerja nanti tidak melakukan kesalahan terhadap perusahaan / bank

d. Menyebar kan atau mengaplikasikan ilmu pengetahuan selama praktik kerja lapangan mendapat perkuliahan selama praktik kerja lapangan

e. Menambah wawasan tentang perbankan syariah

f. Melatih skil dalam berbahasa,pengetahuan,bersosialisasi secara ruang lingkup di sekitar tempat praktik kerja lapangan

2. Bagi Universitas

a. memperoleh kerja sama kampus terhadap Bank Syariah Indonesia agar memperluas erat silahturahmi supaya membangun amanah syariah

b. Program Study Ekonomi dan sarjana ekonomi lebih banyak yang diperlukan nya di tempat tempat yang membutuhkan nya.

3. Bagi Pihak Bank & Dunia Perbankan

a. mendapat kan ilmu selama PKL dan mewaris kan nya selanjut nya untuk membangun Perbankan Syariah Di indonesia (Bank Syariah Indonesia), dikarenakan

masih jarang masyarakat Indonesia memakai Bank Syariah Indonesia untuk Bertransaksi tersebut.

C. Target Praktik Kerja Lapangan

Adapun target tersebut mari kita jabarkan

- i. Memiliki dunia baru dalam pengembangan fisik mentar terhadap kita (KC BSD TANGERANG PAHLAWAN SERIBU
- ii. Mengerti dengan konsep sistem teknis di dalam pekerjaan KC BSD TANGERANG PAHLAWAN SERIBU
- iii. Memperluas sistem operasional dan mengetahui nya yg berjalan dalam Bank Syariah Indonesia KC BSD TANGERANG PAHLAWAN SERIBU.
- iiii. Kemampuan bertanggung Jawab, Bergerak Cepat, Berfikir dan tidak terlalu tegang

D. PROFIL TEMPAT WAKTU PELAKSANAAN PKL

Nama Tempat PKL : Bank Syariah Indonesia KC BSD TANGERANG PAHLAWAN SERIBU

Alamat Tempat PKL : Ruko Tol Bouelvard Jl. Pelayangan, Rw. Buntu, Kec. Serpong, Kota Tangerang Selatan, Banten 15310 Indonesia

Situs Web : www.bankbsi.co.id

Facebook : Bank Syariah Indonesia

Instagram : Bank Syariah Indonesia

Twitter : bsihelp (bankbsi_id)

Youtube : Bank Syariah Indonesia

Berdiri : 1 Februari 2021

Jenis Usaha : Lembaga Keuangan / Bank Syariah

Waktu Pelaksanaan : 2 September – 2 December.

E. Fasilitas Yang Di Dapat

1. Pelayanan Bagus
2. Ruang Meeting
3. Alat Tulis
4. Scanning
5. Printing
6. Laptop
7. Komputer
8. Rooftop
9. AC
10. WC Bersih
11. Wifi
12. Musholla
13. Ruang Produktif
14. Meja Kerja
15. Flash Disk.

F. Mekanisme Interaksi Dengan Dosen Pembimbing

Berinteraksi yang dilakukan oleh penulis dengan dosen pembimbing selama menjalani praktik Kerja Lapangan (PKL) dengan menggunakan konsultasi atau diskusi secara langsung maupun tidak langsung, mekanismenya

1. Pengarahan terhadap kerja lapangan oleh kaprodi
2. Kaprodi untuk masing masing mahasiswa mendapatkan bimbingan serta tanda

tangan hasil kerja

3. Koordinasi secara offline sangat sering dosen Nur Melinda Lestari SE,I,MH



BAB II GAMBARAN UMUM PERUSAHAAN

A. SEJARAH SINGKAT BANK SYARIAH / LEMBAGA SYARIAH NON BANK

Bank syariah kerap disebut juga bank Islam. Bank syariah adalah perbankan yang pelaksanaannya berdasarkan hukum Islam atau syariah. Tidak menerapkan sistem bunga pada layanan mereka.

Bank ini dijalankan berdasarkan syariat Islam. Penerapan bunga dilarang dan tidak terjadi dalam bank syariah. Sebab hal tersebut dianggap tidak sesuai dengan syariat Islam. Bank syariah menggunakan sistem bagi hasil dan mendapatkan sejumlah keuntungan dari sistem tersebut. Keuntungan inilah yang kemudian digunakan pihak bank (selaku pengelola) untuk membiayai seluruh kegiatan operasional perbankan yang dijalankan.

B. VISI MISI

1. Mengutip laman Otoritas Jasa Keuangan (OJK), inisiatif pendirian bank Islam Indonesia dimulai pada tahun 1980 melalui diskusi-diskusi bertemakan bank Islam sebagai pilar ekonomi Islam. Sebagai uji coba, gagasan perbankan Islam dipraktikkan dalam skala yang relatif terbatas, di antaranya di Bandung (Bait At-Tamwil Salman ITB) dan di Jakarta (Koperasi Ridho Gusti).

Tahun 1990, Majelis Ulama Indonesia (MUI) membentuk kelompok kerja untuk mendirikan Bank Islam di Indonesia. Pada tanggal 18-20 Agustus 1990, MUI menyelenggarakan lokakarya bunga bank dan perbankan di Cisarua, Bogor, Jawa Barat.

Hasil lokakarya tersebut kemudian dibahas lebih mendalam pada Musyawarah Nasional IV MUI di Jakarta 22-25 Agustus 1990, yang menghasilkan amanat bagi pembentukan kelompok kerja pendirian bank Islam di Indonesia. Kelompok kerja dimaksud disebut Tim Perbankan MUI dengan diberi tugas untuk melakukan pendekatan dan konsultasi dengan semua pihak yang terkait.

C. NILAI NILAI BANK SYARIAH DAN LEMBAGA KEUANGAN NON SYARIAH

1. Amanah : Memegang Teguh Kepercayaan kepada anda.
2. Kompeten : Terus belajar dan mengembangkan kapabilitas
3. Harmonis : Saling Peduli dan Menghargai
4. Loyal : Berdedikasi dan mengutamakan kepentingan Bangsa dan Negara

5. Adaptasi : Terus berinovasi dan antusias dalam menggerakkan ataupun menghadapi perubahan
6. Kolaboratif : Membangun Kerja sama yang sinergis

D. Profit Bank Syariah / Lembaga Keuangan Bank Syariah

Nama Tempat PKL : Bank Syariah Indonesia KC BSD TANGERANG PAHLAWAN SERIBU

Alamat Tempat PKL : Ruko Tol Bouelvard Jl. Pelayangan, Rw. Buntu,Kec. Serpong,Kota Tangerang Selatan,Banten 15310 Indonesia

Situs Web : www.bankbsi.co.id

Facebook : Bank Syariah Indonesia

Instagram : Bank Syariah Indonesia

Twitter : bsihelp (bankbsi_id)

Youtube : Bank Syariah Indonesia

Berdiri : 1 Februari 2021

Jenis Usaha : Lembaga Keuangan / Bank Syariah

E. Struktur Organisasi KC BSD TANGERANG PAHLAWAN SERIBU

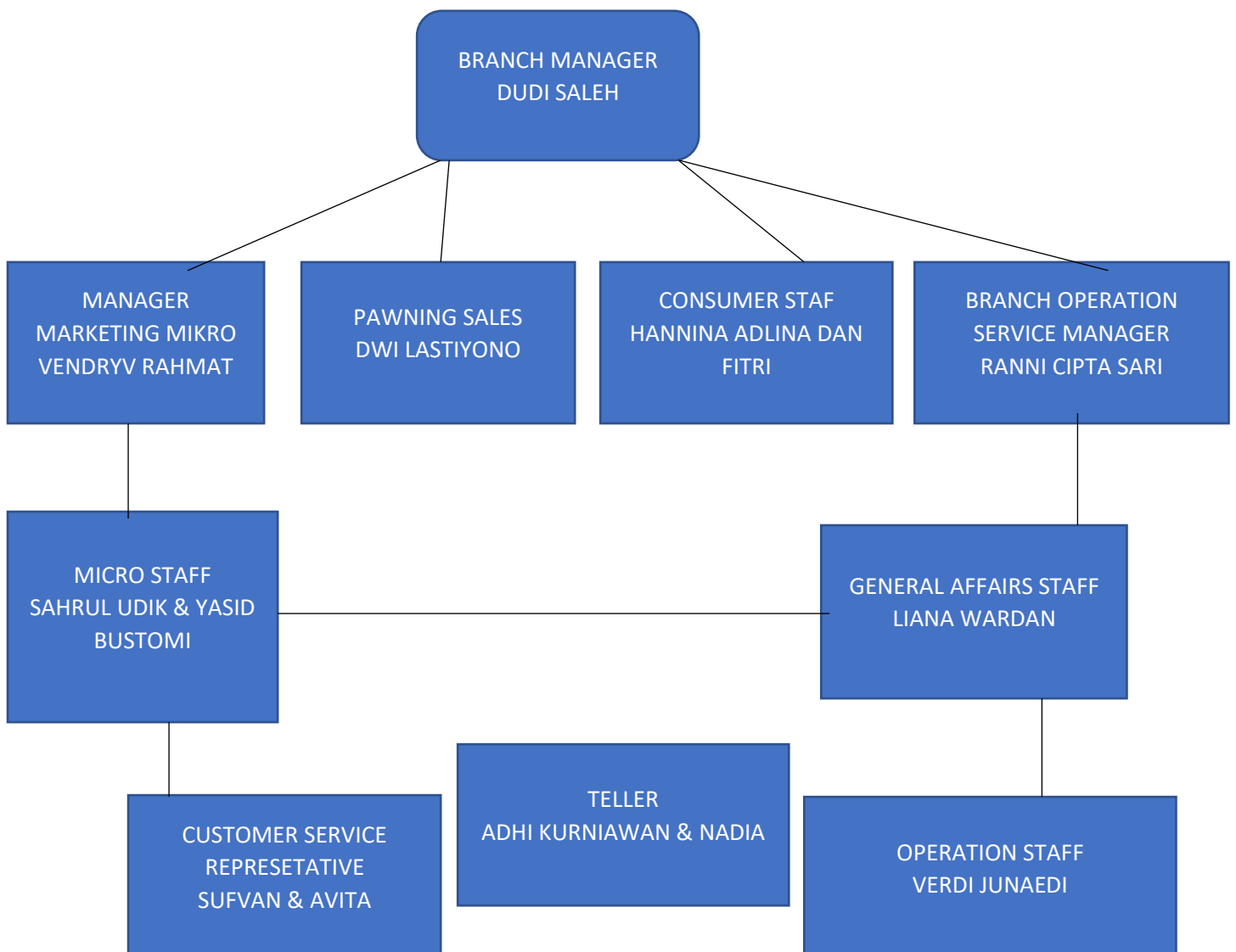

F. PRODUK PRODUK PENDANAAN BANK SYARIAH

1. BSI TABUNGAN EASY WADIAH

Tabungan dalam mata uang rupiah berdasarkan prinsip Wadiah Yad Dhamanah yang penarikan dan setorannya dapat dilakukan setiap saat selama jam operasional kas di kantor bank atau melalui ATM

A. Keunggulan :

- 1) BEBAS biaya administrasi bulanan.
- 2) GRATIS biaya tarik tunai di seluruh ATM Bank Mandiri.
- 3) BEBAS biaya transaksi di seluruh EDC Bank Mandiri, Semua EDC Bank di Indonesia dan EDC berjaringan PRIMA.
- 4) Kemudahan transaksi dengan mobile banking & net banking.
- 5) Kartu ATM yang dapat digunakan di seluruh ATM BSM, Bank Mandiri, ATM Bersama, ATM Prima, ATM Link, dan ATM berlogo VISA.
- 6) Dapat dibuka melalui pembukaan rekening online.

B. Tarif Biaya

- 1) Setoran Awal: Rp100.000 (perorangan) & Rp1.000.000 (non-perorangan)
- 2) Setoran minimum berikutnya: Rp50.000 (Via Teller) dan Rp1 (Via EChannel)
- 3) Saldo minimum: Rp50.000
- 4) Biaya penutupan rekening: Rp20.000
- 5) Biaya Administrasi: Gratis

6) Biaya Ganti Kartu Hilang/Rusak: Rp25.000

7) Fasilitas Kartu Debit: GPN dan VISA

8) Biaya Dormant Account: Rp5.000

C. Syarat Pembukaan Rekening : KP dan NPWP

2. BSI GRIYA SIMUDA

Layanan pembiayaan kepemilikan rumah untuk usia muda memiliki rumah impian dengan plafond pembiayaan lebih tinggi dan angsuran ringan.

A. Keunggulan

1. Extra Plafond :Rumah impian semakin terwujud dengan plafond pembiayaan lebih besar sampai 120%
2. Ekstra Tenor : Jangka waktu pembiayaan lebih panjang sampai dengan 30 tahun
3. Ekstra Ringan : Skema layanan syariah yang pastikan setiap biaya sesuai tujuan-nya

B. Tarif dan Biaya

- Plafond pembiayaan lebih besar
 - Ekstra Tenor sampai dengan 30 tahun
 - Angsuran ringan dan tetap
 - Bebas biaya provisi, pinalti, dan appraisal*)
- *) bebas biaya appraisal sampai dengan 5 Milyar

C. Syarat dan Ketentuan :

- WNI berdomisili di Indonesia

- Usia 21-40 Tahun

- Profesi nasabah berpenghasilan tetap.

D. BSI TABUNGAN BISNIS

Tabungan dengan akad Mudharabah Muthlaqah dalam mata uang rupiah yang dapat memudahkan transaksi segmen wiraswasta dgn limit transaksi harian yang lebih besar dan fitur free biaya RTGS, transfer SKN & setoran kliring masuk melalui Teller dan Net Banking

A. Keunggulan

1. Gratis biaya transfer RTGS & SKN via teller dan net banking (min saldo sebelum transaksi 10jt)
2. Gratis biaya titipan kliring via teller (min saldo sebelum transaksi 10jt)
3. Limit transaksi bisnis

B. Tarif Dan Biaya

Setoran awal Rp 1.000.000

1. Saldo min harian: Rp 10.000 dan saldo min bulanan Rp 10.000.000
2. Biaya adm: Rp 10.000 jika rata-rata saldo bulanan di bawah Rp10.000.000
3. Biaya adm bulanan jika saldo dibawah Rp 10.000.000: Rp 25.000
4. Biaya penutupan rekening: Rp 50.000
5. Biaya penggantian buku hilang: Rp 5.000

C. Syarat Ketentuan

1. Perorangan : KTP, NPWP

2. Non perorangan :Sesuai badan hukum

E. BSI TABUNGAN HAJI

Tabungan perencanaan haji dan umrah yang berlaku untuk seluruh usia berdasarkan prinsip syariah dengan pilih akad wadiah yad dhamanah atau mudharabah mutlaqah.

Tabungan ini dilengkapi fasilitas kartu ATM dan fasilitas e-Banking apabila telah terdaftar di siskohat (mendapatporsi).

A. Keunggulan

1. Setelah nasabah daftar porsi haji dilengkapidengan BSI Debit Haji Indonesia sebagai kartu ATM dengan provider Visa
2. EBanking (BSI Mobile dan BSI Net Banking)
3. Pilihan notifikasi melalui SMS, email dan WA
4. Bebas biaya administrasi
5. Membantu perencanaan ibadah haji dan umrah
6. Memudahkan untuk mendapatkan porsi keberangkatan haji dengan sistem dilakukan secara online dengan siskohat kementrian agama dari minimal usia 12 tahun
7. Bebas biaya penutupan rekening
8. Pelunasan haji dapat dilakukan secara online
9. Pembukaan rekening online

B. Syarat dan ketentuan

- Perorangan usia 17 tahun keatas atau sudah menikah
- Kartui dentitas diri (KTP)

- NPWP
- Mengisi dan menandatangani formulir pembukaan rekening secara lengkap dan benar

C. Tarif dan biaya : Bebas biaya administrasi bulanan

F. BSI Tabungan Payroll

Tabungan khusus merupakan produk turunan dari tabungan wadiah/mudharabah regular yang dikhususkan untuk nasabah payroll dan nasabah migran

A. Keunggulan

1. Kartu ATM/Debit Co-Branding tipe debit GPN/Debit dengan logo instansi terkait yang berfungsi sebagai kartu ATM/Debit dan kartu identitas instansi terkait
2. Mendapatkan bagi hasil yang kompetitif
3. Mendapat fasilitas kartu ATM/Debit, mobile banking, internet banking dan notifikasi transaksi

B. Tarif dan Biaya

1. Saldo minimum dan biaya administrasi sesuai PKS
2. Biaya penutupan rekening: Rp 20.000
3. Biaya ganti buku rusak/hilang: Rp 5.000

C. Syarat dan ketentuan : KTP & NPWP

G. BSI Tabungan Junior Tabungan

yang diperuntukkan bagian anak-anak dan pelajar yang berusia dibawah 17 tahun untuk mendorong budaya menabung sejak dini.

A. Keunggulan

1. Mendapatkan bonus
2. Bebas biaya administrasi bulanan
3. Nama anak tertera pada buku tabungan dan ATM atas nama anak

B.. Tarif dan Biaya

1. Setoran awal minimal: Rp 100.000 Saldo minimal: Rp 25.000
2. Biaya administrasi: Gratis

C. Syarat dan ketentuan :

1. Perorangan warga negara Indonesia dengan status siswa
(PAUD/TK/SD/SMPP/SMA/Madrasah (MI,MTS,MA) atau Sederajat
2. Berusia dibawah 17 tahun dan belum memiliki KTP

H. **BSI Tabungan Pendidikan** Tabungan dengan akad mudharabah mutlaqah yang diperuntukkan bagi segmen perorangan dalam merencanakan Pendidikan dengan sistem auto debet dan mendapat perlindungan asuransi

A. Keunggulan

1. Mendapat bagi hasil yang kompetitif setara deposito konter
2. Mendapat perlindungan asuransi syariah sampai dengan 120x setoran bulanan dan

pembayaran sisa setoran untuk masa yang belum dijalani

3. Dapat dilakukan top up saldo diluar setoran bulanan
4. Sistem menabung dengan auto debet agar membantu disiplin menabung
5. Gratis biaya administrasi bulanan

B. Tarif dan biaya

1. Setoran bulanan min Rp 100.000 dan maks Rp 10.000.000
2. Biaya administrasi gratis
3. Biaya penutupan rekening :sebelum jatuh tempo Rp 100.000, setelah jatuh tempo gratis

C. Syarat dan ketentuan

1. Syarat pembukaan KTP dan NPWP
2. Sudah mempunyai rekening (Tab/Giro) sebagai rekening induk

1. BSI Tabungan Berencana Tabungan dengan akad mudhabarah

mutlaqah yang diperuntukan bagi segmen perorangan dalam merencanakan keuangannya dengan sistem auto debet dan gratis perlindungan asuransi

A. Keunggulan

1. Mendapatkepastianpencapaian target dana
2. Bagi hasi yang komeptitif hamper setaradepositonisbahpapan
3. Gratis perlindunganasuransi syariah (prdmidibayar bank)
4. Sistemautodebetsehinggalebihdisiplindalammenabung
5. Gratis biayaadministrasibulanan
6. Mendapatkanperlindunganasuransi syariah

B. Tarif dan biaya

1. Target dana min.Rp 1.200.000 dan max Rp 1.000.000.000
2. Setoran bulanan min Rp 100.000 (kelipatan Rp 50.000)
3. Biaya administrasi gratis
4. Biaya penutupan rekening : Sebelumjatuh tempo Rp 50.000, sesudahjatuh tempo gratis

C. Syarat dan ketentuan

1. KPT & NPWP
2. Sudah memiliki rekening (tab/giro) sebagai rekening induk

J. BSI Tabungan Mahasiswa

Tabungan dengan akad wadiah dari para mahasiswa perguruan tinggi negeri/perguruan tinggi swasta atau pegawai/anggotaperusahaan/lembaga/asosiasi /orbanisasi profesi yang bekerjasama dengan bank.

A. Keunggulan

1. Kartu ATM/Debit Co Branding time Debet GPN/Debit dengan logiinstansi terkait
2. Mendapatkan bonus bagi hasil
3. Mendapatkan fasilitas Kartu ATM/Debit, Mobile Banking, Internet Banking dan notifikasi Transaksi

B. Tarif dan biaya

1. Saldo minimum dan biaya administrasi pks

- 2 Biaya penutupan rekening RP 20.000
3. Biaya ganti buku rusak/hilang RP 5.000

C. Syarat ketentuan

: KTP & NPWP

K. BSI Tabungan Pensiun

Tabungan dengan pilihan akad wadiah yad dhamanah atau mudharabah muthlaqah diperuntukan bagi nasabah perorangan yang terdaftar di lembaga pengelola pensiun yang telah bekerjasama dengan bank

A. Keunggulan

1. Kemudahansyaratpembukaanrekening
2. Mendapatkanfasilitas e-banking yaitu mobile banking
3. BSI Debit co brandingtaspen yang berfungsi sebagaikartu ATM dan Debit

B. Tarif dan biaya

1. Setoranawal minimum: Rp 50.000
2. Saldo minimum: Rp 50.000
3. Biayaadministrasi; Rp 6.000
4. Biayapenutupanrekening: Rp 20.000
5. Biayapenggantianbukukarenarusak dan hilang: Rp 5.000

C. Syarat dan ketentuan : KTP & NPWP

L. **BSI Tabunganku** Tabunganku dengan akad wadiah yad dhamanah untuk perorangan dengan persyaratan mudah dan ringan yang diterbitkan secara bersama oleh bank-bank di Indonesia guna menumbuhkan budaya menabung serta meningkatkan kesejahteraan masyarakat

A. Keunggulan

- Kemudahan syarat pembukaan rekening
- Mendapatkan fasilitas e-banking yaitu bsi mobile, bsi net banking dan notifikasi transaksi
- Mendapatkan bsi debit yang berfungsi sebagai kartu atm dan debit
- Kemudahan penyaluran zakat

B. Tarif dan Biaya

1. Setoran Awal minimum: a. Rp20.000
2. (Tidak mendapatkan BSI Debit) . Rp80.000,
3. (Mendapatkan BSI Debit)
4. Saldo Minimum: Rp20.000,
5. (tanpa BSI Debit) Rp50.000 (dengan BSI Debit)
6. Biaya Administrasi: Gratis
7. Biaya Penutupan Rekening: Rp20.000,-
8. Biaya Penggantian Buku Karena Rusak & Hilang: Gratis
9. Biaya Pemeliharaan Kartu (Bila Ada): Rp2.000

M. **BSI Giro Titipan** dana dari pihak ketiga yang dikelola dengan pilihan akad wadiah yad dhamanah atau mudharabah mutlaqah yang penarikannya dapat dilakukan setiap

saat dengan menggunakan debit, cek, bilyetgiro, sarana perintah pembayaran lainnya atau dengan pemindah bukuan untuk menunjang bisnis usaha perorangan maupun non perorangan dalam mata uang rupiah.

A. Keunggulan

1. Kemudahan menggunakan Cek/BG
2. Mendapat bonus bulanan sesuai kebijakan Bank
3. Mendapat account statement setiap bulan
4. Mendapat fasilitas BSI Debit
5. Gratis tarik tunai di ATM Mandiri, BNI, dan BRI

B. Tarif dan biaya

1. Setoran Awal: Rp1 juta (perorangan) & Rp10 juta (non-perorangan)
2. Saldo min: Rp1 juta (perorangan) & Rp10 juta (non-perorangan)
3. Biaya penutupan rekening: Pelanggaran Rp50rb; Bukan pelanggaran Rp20rb
4. Biaya administrasi: Rp15 ribu c. Syarat dan ketentuan : Perorangan KTP & NPWP, Non Perorangan sesuai badan hukum

N. **BSI Deposito** Investasi berjangka yang dikelola dengan akad mudharabah yang ditunjukan bagi nasabah perorangan dan perusahaan dalam mata uang rupiah.

Tersedia jangka waktu 1 bulan, 3 bulan, 6 bulan, 12 bulan

A. Keunggulan

1. Nisbah bagi hasil kompetitif

2. Fasilitas ARO (Automatic Roll Over) yaitu perpanjangan otomatis jika deposito jatuh tempo belumdicairkan

3. Tersedia pilihan jangka waktu 1,3,6, dan 12 bulan

B. Tarif dan biaya

1. Setoran awal mulai Rp 2.000.000

2. Biaya Break Deposito : Rp 25.000

3. Biaya Penggantian Bilyet Rp 10.000

C.Syarat dan ketentuan : Perorangan KTP & NPWP, Non Perorangan : sesuai dengan badan hukum.

G. Keunggulan Bank Syariah

1. Terhindar dari Riba Keuntungan pertama dari melakukan transaksi keuangan di bank syariah adalah terhindar dari riba. Karena di dalam Islam, riba hukumnya haram dan wajib ditinggalkan. Dengan menabung uang di bank syariah, akan menghindarkan Anda dari dosa riba.

2. Berdasarkan Syariah Islam

Manfaat kedua dari menabung di bank syariah adalah Anda juga turut serta dalam melaksanakan syariah Islam dan telah melakukan muamalah berdasarkan Islam. Hal ini tentu akan menghadirkan pahala bagi mereka yang melakukannya.

3. Keuntungannya Diberikan berdasarkan Bagi Hasil

Tidak seperti bank konvensional yang memberikan bunga kepada nasabahnya, di bank syariah keuntungan yang Anda dapatkan didasarkan pada sistem bagi hasil.

4. Dijamin Lembaga Penjamin Simpanan (LPS)

Meskipun berbasis syariah, bukan berarti uang yang ditempatkan tidak dijamin. Dana nasabah bank syariah tetap dijamin Lembaga Penjamin Simpanan (LPS) yang menanggung risiko kehilangan dana nasabah hingga Rp2 miliar.

5. Bank Syariah Sudah Dilengkapi Fasilitas Net Banking

Bank syariah di Indonesia saat ini sudah mengadopsi teknologi yang populer digunakan masyarakat. Bank syariah juga memberikan fasilitas berupa kemudahan melakukan transaksi perbankan melalui internet.

6. Sistem Bagi Hasil Lebih Adil dan Transparan

Keuntungan dari sistem bagi hasil adalah Anda terhindar dari risiko bunga yang menjadi riba. Selain itu, sistem bagi hasil akan menguntungkan pihak nasabah yang menyimpan dananya di bank syariah.

7. Memberlakukan Saldo Tabungan yang Rendah

Salah satu keuntungan dari menabung di bank syariah adalah hampir semua bank syariah nasional memberlakukan saldo tabungan yang rendah kepada nasabah-nasabahnya. Nilai saldo minimal ini tentu menjadi keuntungan tersendiri bagi mereka yang ingin memiliki tabungan dengan saldo mengendap yang nilainya kecil.

8. Penabung atau Nasabah adalah Mitra Bank

Tidak seperti bank konvensional, hubungan yang terjalin antara penabung dan bank lebih cenderung menjadi hubungan antara debitur dan kreditur. Sementara di bank syariah, pihak bank akan menganggap penabung adalah mitra sehingga berhak menerima hasil dari investasi yang ditanamkan di bank.

9. Dana Nasabah Dipergunakan Sesuai dengan Syariah

Salah satu keunggulan dan manfaat dari menabung di bank syariah adalah dana yang dimanfaatkan akan dipergunakan untuk hal-hal yang sesuai dengan syariah. Sementara nasabah bank konvensional tidak akan tahu uangnya akan ditempatkan atau dipergunakan untuk apa sehingga tidak menutup kemungkinan keuntungan yang diperoleh karena riba.

10. Adanya Peringatan Dini tentang Bahaya karena Sifatnya yang Transparan

Manfaat yang satu ini mungkin tidak didapatkan jika Anda menabung di bank konvensional. Nasabah yang menabung di bank syariah akan diberikan

isyarat bahwa terjadi sesuatu yang tidak baik. Dengan adanya informasi tersebut, nasabah bisa melakukan antisipasi terkait apa yang perlu mereka lakukan untuk menyelamatkan dananya.

11. Dana Ditujukan untuk Kepentingan dan Kemaslahatan Umat

Keunggulan yang Anda dapatkan bila menabung di bank syariah ialah dana yang disimpan ditujukan untuk kepentingan dan kemaslahatan umat. Dengan kata lain, dana tersebut adalah dana umat yang didapatkan dari umat dan akan dikembalikan untuk kepentingan umat.

H. Produk Pembiayaan Korporasi Bank Syariah

1. BSI Bank Garansi Bank garansi yang dikhususkan kepada vendor kontraktor dari PT.PLN dalam pegadaian barang atau jasa dilingkungan PLN

A. Keunggulan :

1. Proses yang mudah, cepat, dan juga price kompetitif
2. Pembiayaan mulai RP 200 juta s/d Rp 25 miliar
3. Jangka waktu selama masa kontrak kerja selama-lamanya 24 bulan

B. Syarat dan Ketentuan : Copy KTP dan NPWP Copy legalitas usaha yang masih berlaku Usaha telah berjalan minimal 3 tahun Laporan keuangan tidak sedang dalam kondisi merrugi Copy dokumen agunan yang sah

2. BSI Cash Management

A. Keunggulan :

1. Mudah dioperasikan oleh nasabah (user friendly)
2. Akurat, melalui virtual account memudahkan nasabah dalam merekonsiliasi dana sehingga telah cepat dan akurat, aman, menggunakan softtoken dalam bertransaksi dan approval

B. Tarif dan Biaya

1. Online Rp 6.500
2. SKN Rp 3.500
3. RTGS Rp 30.000 c. Syarat dan Ketentuan
4. Nasabah menandatangani formulir CMS

I. Produk Pembiayaan Mikro Bank Syariah

1. Bsi Kur Kecil

Fasilitas pembiayaan yang diperuntukan bagi Usaha Mikro, Kecil dan Menengah untuk memenuhi kebutuhan modal kerja dan investasi dengan plafond diatas Rp. 50 Juta s.d Rp. 500 Juta

A. Keunggulan Produk

1. Proses mudah dan cepat
2. Bebas biaya provisi dan administrasi
3. Berbagai skema sesuai dengan kebutuhan produktif nasabah
4. Angsuran ringan

2. BSI KUR MIKRO

Fasilitas pembiayaan yang diperuntukan bagi Usaha Mikro, Kecil dan Menengah untuk memenuhi kebutuhan modal kerja dan investasi dengan plafond diatas Rp. 10 Juta s.d Rp. 50 Juta

1. Keunggulan Produk

1. Proses mudah dan cepat

2. Bebas biaya provisi dan administrasi

3. Berbagai skema sesuai dengan kebutuhan produktif nasabah

4. Angsuran ringan

3. BSI KUR SUPER MIKRO

1. Keunggulan Produk

1. Proses mudah dan cepat

2. Bebas biaya provisi dan administrasi

3. Berbagai skema sesuai dengan kebutuhan produktif nasabah

4. Angsuran ringan

2. Tarif dan Biaya

1. Biaya administrasi : 0%

J. Produk Pembiayaan Bank Syariah

1. BSI Griya Hasanah

Layanan pembiayaan kepemilikan rumah untuk ragam kebutuhan, seperti pembelian

rumah baru, rumah second, ruki, rukan, apartemen, pembelian kavling siap bangun,

pembangunan atau renovasi rumah, ambil alih pembiayaan dari bank lain (take over),

dan refinancing untuk pemenuhan kebutuhan nasabah

a. Keunggulan

1. Biaya ringan
2. Penjualan real time
3. Angsuran tetap terencana

B. Syarat dan ketentuan

1. WNI domisili di Indonesia
2. Jenis profesi: Pegawai tetap, Profesional, dan Wiraswasta
3. Usia minimal 21 tahun atau sudah menikah

C. Manfaat Layanan

1. Angsuran ringan dan tetap
2. Kemudahan pembayaran dengan fasilitas autodebet Tabungan BSI

3. Proses pembiayaan mudah dan cepat secara online
4. Bebas biaya provisi, penalti, dan appraisal

2. BSI Griya Simuda

Layanan pembiayaan kepemilikan rumah untuk usia muda memiliki rumah impian dengan plafond pembiayaan lebih tinggi dan angsuran ringan.

A. Keunggulan

1. Extra plafond. Rumah impian semakin terwujud dengan pembiayaan lebih besar sampai 120%
2. Extra tenor. Jangka waktu pembiayaan lebih Panjang sampai dengan 30 tahun
3. Extra ringan. Skema layanan syariah yang pastikan setiap biaya sesuai tujuannya

B. Syarat dan Ketentuan

1. WNI domisili di Indonesia
2. Usia 21-40 tahun
3. Profesi nasabah berpenghasilan tetap

3. BSI Mitra Beragunan Emas

Pembiayaan untuk tujuan konsumtif maupun produktif yang menggunakan akad Murabahah / Musyarakah Mutanaqisah / Ijarah dengan agunan berupa emas yang diikat dengan akad Rahn, dimana emas yang digunakan disimpan oleh bank dalam jangka waktu tertentu.

A.

Keunggulan Produk

1. Bisa mendapatkan biaya dengan agunan emas

B. Tarif dan Biaya

1. Free (bebas biaya)

C. Syarat dan ketentuan

1. Legalitas perorangan / perusahaan. Sertifikan emas

4. BSI OTO

Layanan pembiayaan kepemilikan kendaraan (mobil baru, mobil bekas dan motor baru) dengan cara mudah dan angsuran tetap.

A. Keunggulan

1. Sesuai prinsip syariah

2. Proses mudah dan cepa

3. Tenor pembiayaan s/d 7 tahun

4. Pricing kompetitif

5. Angsuran tetap hingga jatuh tem

6. Jaringan layanan lunas

7. DP mulai dari 0%

B. Tarif dan biaya

1. Biaya admin

2. Biaya asuransi

C. Syarat dan ketentuan umum

1. WNI yang domisili di Indonesia
2. Jenis profesi nasabah adalah pegawai tetap, wiraswasta dan professional
3. Usia minimal 21 tahun atau sudah menikah
4. Special pride pembiayaan BSI OTO untuk pembelian mobil baru

5. BSI KPR Sejahtera

Fasilitas pembiayaan konsumtif untuk memenuhi kebutuhan ujian subsidi pemerintah dengan prinsip syariah

A. Keunggulan

1. Angsuran ringan dan tetap
2. Subsidi bantuan uang muka
3. Sesuai prinsip syariah
4. Harga jual ringan
5. Angsuran tetap

B. Tarif dan biaya

1. Tarif setara 5% p.a atau mengikuti kebijakan yang di tetapkan pemerintah
2. Biaya administrasi sebesar Rp 500.000 dan biaya layanan bank sebesar 0,5% diberikan kepada nasabah
3. Biaya materai

4. Biaya notaries

C. Syarat dan Ketentuan

1. Memiliki KTP & NPWP
2. Pemohon wajib terhadap di sistem informasi KPS subsidi perumahan dan sistem informasi kumpulan pengembangan terkait detail kesediaan unit rumah dari pengembang
3. Menyerahkan SPT tahunan PPh orang pribadi dan surat pernyataan berpenghasilan pokok **yang tidak melebihi batas penghasilan pokok yang disyaratkan**

K. Layanan Bank Syariah

1. BSI Mobile

Kemudahan nasabah dalam bertransaksi (financial), beribadah (spiritual), dan berbagi (social) melalui beragam fitur didalam satu aplikasi

A. Keunggulan

1. Nasabah lebih mudah untuk mengatur keuangan kerana terdapat fitur transaksi terjadwal, manajemen kartu dan lainnya
2. Sahabat spiritual, layanan islami seperti fitur lokasi masjid, waktu sholat, arah kiblat, yang memudahkan ibadah nasabah
3. Sahabat social, berbagi dengan orang terdekat bisa dengan fitur berbagi ziswaf

B. Tarif dan Biaya

1. Bebas biaya
2. Biaya transaksi dikenakan sesuai dengan transaksi yang dilakukan

2. Buka Rekening Online

Layanan pembukaan rekening secara online melalui BSI Mobile dengan mudah dan tanpa harus datang ke cabang

A. Keunggulan

1. Lebih mudah dan simple, karena dapat buka rekening kapan dan dimana

saja tanpa perlu mengantri di Bank

2. Lebih cepat, rekening bisa langsung jadi dalam hitungan menit, dan dapat

dilakukan setoran awal melalui transfer dengan saldo minimal Rp

100.000

3. Lebih aman dan nyaman, jadi tidak perlu khawatir karena BSI berkomitmen untuk menjaga kerahasiaan data diri nasabah dan juga diawasi oleh Otoritas Jas Keuangan (OJK)

B. Syarat dan Ketentuan

1. Memiliki kelengkapan data diri seperti KTP, NPWP

2. Perangkat yang mendukung untuk proses video call dan juga foto data diri

3. BSI Solusi Emas

Layanan kepemilikan emas melalui BSI mobile dengan pembelian emas mulai dari

Rp 50.000. Jadi, nasabah dapat membeli, menjual, serta tarik fisik dan gadai emas

online dengan mudah dan aman tanpa perlu datang ke cabang

A. Keunggulan

1. Investasi yang terjangkau, nasabah bisa menabung dalam bentuk emas mulai dari Rp 50.000
2. Mudah dan murah, nasabah tidak perlu datang ke gerai/toko emas, karena cukup melalui BSI mobile, serta tanpa biaya transfer dan virtual account.
3. Nyaman dan aman, nasabah tidak perlu repot untuk menyimpan emasnya sendiri, karena sudah dititipkan dilembaga yang terpercaya dan juga sesuai dengan prinsip syariah
4. Nasabah yang sudah mempunyai emas direkening e-mas, dapat memberikan emasnya kepada orang lain dengan cara transfer antar rekening e-mas secara real time.

B. arif dan Biaya

1. Biaya admin rekening emas Rp 24.000/tahun (dibayar diawal)
2. Biaya tarik fisik emas sesuai dengan pecahan dan keping yang dipilih nasabah
3. Biaya penutupan rekening Rp 20.000

C. Syarat dan Ketentuan Umum

1. Memiliki rekening induk (tabungan mudharabah atau wadiah)

2. Telah aktivasi BSI mobile

I. BSI QRIS

Layanan transaksi dengan scan QR code yang menggunakan QRIS

Bank Indonesia

A. Keunggulan

1. Mudah dan aman, jadi BSI memberikan kemudahan dan juga

kenyamanan kepada nasabah pengguna BSI Mobile dalam

bertransaksi dengan menggunakan BSI QR secara cepat, mudah

dan aman

2. Sistematis, transaksinya yang cepat secara sistematis dan otomatis

3. Ringkas, tidak memerlukan uang kembalian

B. Syarat dan ketentuan umum

Menjadi nasabah BSI

Mengajukan permohonan menjadi merchant QRIS

J. BSI Cardless Withdrawal

Merupakan layanan tarik tunai tanpa menggunakan kartu ATM, jadi BSI

Cardless Withdrawal ini merupakan solusi praktis untuk nasabah dalam

melakukan penarikan uang tunai tanpa kartu ATM

A. Keunggulan

1. **Mudah, dapat dilakukan diseluruh ATM BSI dan juga di minimarket**

2. **Aman, karena meggunakan aplikasi BSI Mobile nasabah**

3. **Praktis, bisa dilakukan kapanpun tanpa harus membawa kartu ATM**

B. Biaya

1. **Untuk penarikan di ATM BSI bebas biaya / free**

2. **Untuk penarikan di minimarket seperti Indomaret dikenakan biaya tarik**

C. tunai sebesar Rp 5.000

Syarat dan Ketentuan

1. **Nasabah yang telah melakukan aktivitas BSI Mobile**

K. BSI Debit Card

Kartu ATM dari BSI yang dapat digunakan untuk bertransaksi dimesin ATM dan EDC dengan jaringan GPN dan juga Visa (Internasional)

A. Keunggulan

1. **Lebih mudah, karena bisa dilakukan disemua mesin ATM dan EDC**

2. **Jangkauan yang luas, bisa digunakan untuk transaksi di dalam ataupun diluar negeri**

B. Tarif dan Biaya

1. **Kartu GPN, biaya admin sebagai berikut :**

Silver : bebas biaya admin / free

Gold : Rp 1.000

Platinum : Rp 2.000

2. Kartu Visa, biaya admin sebagai berikut :

Silver : Rp 1.000

Gold : Rp 2.000

Platinum : Rp 3.000

Priority : bebas biaya admin / free

3. Transfer di ATM Prima dan ATM Bersama : Rp

6.500

4. Cek saldo di ATM Prima dan ATM Bersama : Rp 4.000

L. BSI Debit OTP

Layanan transaksi berbasis kartu debit yang menggunakan kode OTP sebagai

PIN dalam setiap transaksinya.

A. Keunggulan

1. Aman, PIN kartu dinamis terbebas dari skimming (bentuk kejahatan

yang tujuannya mencuri informasi dari kartu debit / kredit milik

nasabah)

2. Mudah, pendaftaran kartu debit OTP dapat udah dilakukan melalui

BSI Mobile

B. Manfaat

1. Sebagai solusi untuk nasabah yang sering lupa PIN karena

menggunakan kode OTP yang dapat direquest

2. Terhindar dari tindakan kejahatan (skimming, hipotis, dan lainnya)

yang dapat meminimalisir kerugian financial nasabah

3. Tidak khawatir kartu hilang, karena kartu tidak melekat direkening

C. Biaya

1. Terdapat biaya sebesar Rp 2.000/bulan

M. BSI ATM CRM

BSI ATM Cash Reecycle Machine merupakan jenis ATM untuk melayani

transaksi setor tunai, tarik tunai, transfer antar bank, transaksi pembayaran atau

pembelian bagi semua nasabah BSI

A. Keunggulan

1. Mudah, karena cukup datang dengan membawa kartu ATM

2. Cepat, karena tidak harus datang dan mengantri dikantor cabang

3. Melayani 24 jam dan sangat mudah untuk dijangkau

B. Syarat dan ketentuan

Nasabah memiliki kartu ATM debit

Nasabah dapat melakukan setor tunai dengan jenis pecahan Rp 50.000 dan

Rp 100.000 (rekening akan terkredit secara real time online)

N. BSI Aisyah

Aisyah merupakan Asisten Interktid Bank Syariah Indonesia yang tujuan

dibuatnya adalah untuk membantu memberikan informasi produk, layanan, dan

promo terbaru dari BSI

A. Keunggulan

1. Responsive, memberikan respon yang cepat dan juga akurat
2. Sangat membantu karena mengetahui informasi mengenai berbagai produk, layanan, promosi, lokasi ATM dan Cabang dari BSI
3. Memberikan layanan komunikasi dua arah antara nasabah ataupun non nasabah

B. Biaya

Biaya bulanan untuk nasabah perorangan Rp 2.500

Biaya bulanan untuk nasabah perusahaan Rp 10.000

O. BSI Merchant Business

EDC BSI merupakan layanan yang disediakan untuk nasabah yang memiliki usaha

A. Keunggulan

1. Menyediakan transaksi yang lebih praktis dan nyaman
2. Transaksinya bisa menggunakan kartu ATM Debit dan QRIS
3. Menambah alternatif metode pembayaran customer

B. Cara pengajuan

1. Calon merchant mengajukan permohonan ke kantor cabang BSI dengan mengisi formulir aplikasi merchant
2. Memiliki rekening induk (tabungan atau giro)

P. Deposito Mobile

Investsi dengan deposito di BSI Mobile yang dapat dilakukan kapanpun dan dimanapun tanpa perlu datang ke cabang BSI

A. Biaya

Administrasi break deposito mobile Rp 25.000

Administrasi rubah jenis automatic roll out deposito mobile Rp 10.000

B. Cara pengajuan

1. Pembukaan deposito mobile melalui menu buka rekening di BSI

Mobile dengan setoran minimal sebesar RP 100.000

2. Portofolio deposito mobile dapat dilihat pada menu info kemudian

pilih informasi portofolio, selanjutnya pilih rekening dana, dan

deposito.

L. Akad Akad Bank Syariah

1. Akad Murabahah

Akad Murabahah adalah akad jual-beli barang pada harga asal dengan tambahan

keuntungan yang sudah disepakati

2. Akad Ijarah

Akad Ijarah adalah akad pemindahan hak guna atas barang atau jasa, melalui sewa

Tanpa diikuti dengan pemindahan kepemilikan atas barang itu sendiri

3. Akad Rahn

Akad Rahn dalam istilah perbankan syariah disebut angunan atau barang jaminan

atau barang yang dijaminkan. (Sudarsono, 2009) Kata angunan berupa barang yang diserahkan untuk tanggungan uang yang dipinjam. Tanggungan rahn merupakan perjanjian penyerahan barang untuk menjadi angunan atau barang jaminan bagi pelunasan fasilitas pembiayaan yang diberikan oleh bank atau kreditur

4. Akad Musyarakah

Musyarakah adalah akad kerjasama antara kedua pihak atau lebih untuk suatu usaha

tertentu dimana masing-masing pihak member kontribusi dana dengan keuntungan dan resiko akan ditanggung bersama dengan sebuah kesepakatan

5. Akad Salam

Akad Salam adalah akad transaksi jual-beli dimana barang yang diperjual-belikan belum ada. Dalam akad ini bank bertindak sebagai pembeli sedangkan nasabah sebagai penjual produk. Dalam praktik perbankan, Ketika barang telah diserahkan kepada bank, maka bank akan menjualnya kepada rekan nasabah atau kepada nasabah itu sendiri secara tunai atau secara angsuran

6. Akad Qordh

Akad Qordh adalah penyediaan dana atau tagihan yang dapat dipersamakan dengan berdasarkan persetujuan atau kesepakatan antara peminjam dan pihak yang meminjamkan yang mewajibkan peminjam melunasi hutangnya setelah jangka waktu tertentu. Dengan kata lain akad pinjaman yang wajib dikembalikan dengan jumlah yang sama pada waktu yang disepakati.

7. Akad Mudharabah

Akad Mudharabah adalah akad kerjasama suatu usaha antara dua pihak dimana pihak pertama (shahibul maal) menyediakan seluruh modal sedangkan pihak lainnya menjadi pengelola. Keuntungan usaha secara mudharabah dibagi menurut kesepakatan yang dituangkan dalam kontrak, sedangkan apabila rugi ditanggung oleh pemilik modal selama kerugian itu bukan akibat kelalaian dari pengelola

8. Akad Istishna

Akad Istishna adalah akad jual-beli dalam bentuk pemesanan pembuatan barang tertentu dengan kriteria dan persyaratan tertentu yang disepakati antara (pembeli/mustashni) dan penjual (pembuat/shani). Dengan kata lain istishna adalah penyediaan dana dari bank kepada nasabah untuk membeli barang sesuai dengan pesanan nasabah yang menegaskan harga belinya kepada pembeli (nasabah) membayarnya dengan harga yang lebih sesuai keuntungan bank yang disepakati.



BAB III
HASIL DAN PEMBAHASAN

A. Kegiatan Harian PKL

NO	HARI TANGGAL	KEGIATAN
1.	Kamis 2 September 2021 – Jumat 1 Oktober 2021	<ul style="list-style-type: none">- Berdoa Hari- Perkenalan hari pertama magang- Penjelasan dari Pak Asep BSI (KC BSD TANGERANG PAHLAWAN SERIBU)- SCAN PEMBIAYAAN- AKTA TANAH
2.	Jumat 1 Oktober 2021 – Rabu 13 Oktober	<ul style="list-style-type: none">- Berdoa Setiap Pagi Hari- Berdiskusi dengan Pak Asep (KC BSD TANGERANG PAHLAWAN SERIBU- INPUT BAST- ISTIRAHAT- LANJUT INPUT BAST- MENGECEK KEMBALI

3.	RABU 13 OKTOBER 2021 – KAMIS 21 OKTOBER 2021	<ul style="list-style-type: none"> - BERDOA SETIAP PAGI HARI - BERDISKUSI BERSAMA PAK ASEP (KC BSD TANGERANG PAHLAWAN SERIBU - MENGINPUT PEMBIAYAAN - MENGECEK KEMBALI DOKUMEN NASABAH - ISTIRAHAT - MENGANTAR KAN DOKUMEN PEMBIAYAAN NASABAH KE KCP AREA KC BSD TANGERANG SELATAN PAHLAWAN SERIBU
4.	KAMIS 21 OKTOBER 2021 -SENIN 1 NOVEMBER 2021	<ul style="list-style-type: none"> - BERDOA SETIAP PAGI - MENYIAP KAN DATA HARD COPY PEMBIAYAAN DARI NASABAH - MENGIKAT DOKUMEN UNTUK DIANTAR - MENGANTAR DOKUMEN PEMBIAYAAN KCP AREA DARI KC BSD TANGERANG PAHLAWAN SERIBU - ISTIRAHAT - KEMBALI LAGI KETEMPAT KC BSD TANGERANG PAHLAWAN SERIBU - INPUT PEMBIAYAAN KEMBALI
5.	SENIN 1 NOVEMBER 2021 – SENIN 15 NOVEMBER 2021	<ul style="list-style-type: none"> - BERDOA SETIAP PAGI HARI - BERDISKUSI DENGAN PAK SAHRUL MIKRO STAFF (KC BSD TANGERANG PAHLAWAN SERIBU) - ISTIRAHAT - INPUT PEMBIAYAAN FLPP MIKRO - ISTIRAHAT - MENGECEK KEMBALI PEMBIAYAAN FLPP MIKRO

6.	SENIN 15 NOVEMBER 2021 – SELASA 30 NOVEMBER 2021	<ul style="list-style-type: none"> - BERDOA SETIAP PAGI HARI - BERDISKUSI DENGAN PAK SAHRUL UDIK (MIKRO STAFF) DAN PAK VENDRYV RAHMAT (MANAGER MARKETING MIKRO) - PENGECEKAN DATA NASABAH UNTUK PEMBAYARAN PEMBIAYAAN - PENGECEKAN FLPP MIKRO NASABAH - ISTIRAHAT - MENGIKUT SURVEY TEMPAT NASABAH YANG INGIN PEMBIAYAAN
7.	SELASA 30 NOVEMBER 2021 – 2 KAMIS DESEMBER 2021	<ul style="list-style-type: none"> - BERDOA SETIAP PAGI HARI - BERDISKUSI DENGAN PAK VENDRYV RAHMAT DAN PAK ASEP - MENAGIH TUNGGAKAN PEMBIAYAAN TERHADAP NASABAH - SURVEY TEMPAT UNTUK PEMBIAYAAN NASABAH - ISTIRAHAT - PENGECEKAN KEMBALI SURVEY TEMPAT

A. JOB DESCRIPTION

Dengan ini saya menyatakan Praktik Lapangan Kerja (PKL) di Bank Syariah KC BSD TANGERANG PAHLAWAN SERIBU, saya bertugas untuk menginput data nama nama nasabah pembiayaan berdasar kan data yang sudah masuk ke Bank BSI BSD TANGERANG PAHLAWAN SERIBU dan membantu membagikan broadcast melalui whatsapp dan sharing ke masyarakat untuk acara seminar di Bank Syariah Indonesia.

B. FRONTLINER

Selama saya praktik Lapangan Kerja (PKL) di Bank Syariah Indonesia KC BSD TANGERANG PAHLAWAN SERIBU, saya bertugas sebagai menginput,scan,input data nasabah pembiayaan,mengecek flpp pembiayaan nasabah dan di bagian mikro untuk membantu nasabah dan bagian mikro.

C. Back Office

Dalam divisi ini saya membantu back office dalam menginput dan scan data pembiayaan nasabah dan jaminan nasabah Kantor Cabang Parakan,Ciputat,Bintaro



BAB IV PENUTUPAN

Bismillahirohmannirohim, dengan ini saya selama 3 bulan melaksanakan praktik kerja lapangan (PKL) banyak ilmu yang saya dapat pengetahuan yang saya dapat,dalam sistem perbankan syariah belajar mengenai teori nya saja dengan telaksanakannya PKL langsung bekerja di perusahaan Bank Syariah Indonesia Kantor Cabang BSD TANGERANG PAHLAWAN SERIBU

Bank Syariah Indonesia Kantor Cabang BSD TANGERANG PAHLAWAN SERIBU merupakan salah satu cabang BRI Syariah yang bertepat di Ruko Boulevard BSD, dalam operasional tersebut seperti bank syariah pada umum nya melakukan transaksi pembiayaan dengan hukum islam,banyak macam macam produk pembiayaan, pembiayaan usaha mikro,kredit milik rumah dengan menggunakan akad akad yang ditentukan dalam islam dan emas.

Dengan ada nya Praktik Kerja Lapangan , penulis dapat mengetahui organisasi yang ada di dalam perusahaan tersebut seperti apa,bagaimana cara kerja nya, mendapatkan ilmu syariat islam dalam pembiayaan di bank dan memahami ketekunan dalam dunia kerja seperti ini.

B. SARAN

1. Selalu memperkembang kan syariat syariat islam dalam menggunakan pembiayaan akad, hilang kan bunga dalam bertransaksi

2. Lebih giat lagi untuk menyebarkan tentang perbankan syariah agar masyarakat tau ada nya bank yang berunsur syariat islam yang tidak memakan bunga sepeserpun

3. Untuk mahasiswa / mahasiswi perbankan syariah agar lebih giat lagi dan siap

menjalankan Praktik Kerja Lapangan, karena kita butuh mental yang kuat dan memperdalam ilmu yang kita dapat.



LAMPIRAN LAMPIRAN



UNIVERSITAS MUHAMMADIYAH PROF. DR. HAMKA
FAKULTAS AGAMA ISLAM

Jl. Limau II, Kebayoran Baru, Jakarta 12130 Telp. (021) 7234356, Fax. (021) 7202291
Website : www.fai-uhamka.ac.id; E-mail : fai@uhamka.ac.id

LEMBAR KONSULTASI PKL MAHASISWA

Semester Ganjil Tahun Akademik 2021/2022

Mata Kuliah : PKL
Semester : VII (Tujuh)
Program Studi : Perbankan Syariah

Nama Mahasiswa : Alfredo
NIM : 1807025001
Tempat PKL : KC BSI BSD PAHLAWAN SERIBU
Alamat : Ruko Tol Boulevard, Jl. Pelayangan, Rw. Buntu, Kec. Serpong, Kota
Tangerang Selatan, Banten 15310
Waktu Pelaksanaan : 02/09/2021 s/d 01/12/2021

NO	HARI, TANGGAL	CATATAN	PARAF PEMBIMBING PKL
1.	Senin 2 Senin 2 09/09/2021 Senin 2	Scan / Aktif tanah pembiayaan	
2.	Jumat Senin 1 1/10 /2021	INPUT BAST	
3.	Rabu 13/10 2021	Input pembiayaan 5	
4.	Senin 21 21/10 /2021	Dokumen pembiayaan (Menyerah ke Cabang - cabang)	

Jakarta, 19 Januari 2022
Dosen Pembimbing

Nur Melinda Lestari, M.H.



UNIVERSITAS MUHAMMADIYAH PROF. DR. HAMKA
FAKULTAS AGAMA ISLAM

Jl. Limau II, Kebayoran Baru, Jakarta 12130 Telp. (021) 7234356, Fax. (021) 7202291
Website : www.fai-uhamka.ac.id; E-mail : fai@uhamka.ac.id

DAFTAR NILAI MAHASISWA

Semester Ganjil Tahun Akademik 2021/2022

Mata Kuliah : PKL
Semester : VII (Tujuh)
Program Studi : Perbankan Syariah

Nama Mahasiswa : Alfredo
NIM : 1807025001
Tempat PKL : KC BSI BSD PAHLAWAN SERIBU
Alamat : Ruko Tol Boulevard, Jl. Pelayangan, Rw. Buntu, Kec. Serpong, Kota
Tangerang Selatan, Banten 15310
Waktu Pelaksanaan : 02/09/2021 s/d 01/12/2021

NO	INDIKATOR PENILAIAN	BOBOT NILAI (0 -100)
1.	Frekuensi Bimbingan	
2.	Laporan Hasil PKL	
3.	Pemahaman Materi dan Laporan PKL	
4.	Pengetahuan Perbankan Syariah	
	TOTAL NILAI	

Jakarta,

Pembimbing PKL.

Nur Melinda Lestari, M.H.



UNIVERSITAS MUHAMMADIYAH PROF. DR. HAMKA
FAKULTAS AGAMA ISLAM

Jl. Limau II, Kebayoran Baru, Jakarta 12130 Telp. (021) 7234356, Fax. (021) 7202291
Website : www.fai-uhamka.ac.id; E-mail : fai@uhamka.ac.id

JURNAL HARIAN PKL MAHASISWA

Semester Ganjil Tahun Akademik 2021/2022

Mata Kuliah : PKL
Semester : VII (Tujuh)
Program Studi : Perbankan Syariah

Nama Mahasiswa : Alfredo
NIM : 1807025001
Tempat PKL : KC BSI BSD PAHLAWAN SERIBU
Alamat : Ruko Tol Boulevard, Jl. Pelayangan, Rw. Buntu, Kec. Serpong, Kota Tangerang Selatan, Banten 15310
Waktu Pelaksanaan : 02/09/2021 s/d 01/12/2021

NO	HARI, TANGGAL	KEGIATAN	PARAF PEMBIMBING PKL
1.	Senin 11/1/2021	Instansi pembina FIPP Mikro	
2.	Senin 11/1/2021	Pengalaman FIPP Mikro (Kasabhar)	
3.	Senin 11/1/2021	Memantau Kasabhar dan Survey tempat ...	
4.			

Jakarta, 19 Januari 2022
Dosen Pembimbing

Nur Melinda Lestari, M.H.



UNIVERSITAS MUHAMMADIYAH PROF. DR. HAMKA
FAKULTAS AGAMA ISLAM

Jl. Limau II, Kebayoran Baru, Jakarta 12130 Telp. (021) 7234356, Fax. (021) 7202291
Website : www.fai-uhamka.ac.id; E-mail : fai@uhamka.ac.id

DAFTAR NILAI MAHASISWA

Semester Ganjil Tahun Akademik 2021/2022

Mata Kuliah : PKL
Semester : VII (Tujuh)
Program Studi : Perbankan Syariah

Nama Mahasiswa : Alfredo
NIM : 1807025001
Tempat PKL : BSI KC BSD PAHLAWAN SERIBU
Alamat : Ruko Tol Boulevard, Jl. Pelayangan, Rw. Buntu, Kec. Serpong, Kota
Tangerang Selatan, Banten 15310
Waktu Pelaksanaan : 02/09/2021 s/d 01/12/2021

NO	INDIKATOR PENILAIAN	BOBOT NILAI (0 -100)
1.	Kehadiran	80
2.	Keterampilan	82
3.	Kerjasama	80
4.	Konsultasi	82
5.	Kedisiplinan	74
6.	Tanggung Jawab	78
7.	Inisiatif	74
8.	Kerapihan dan Kebersihan	86
9.	Kesopanan dan Penampilan	85
10	Penguasaan Metode Keilmuan	79
	TOTAL NILAI	800

Jakarta, 21 Januari 2022
Kepala Cabang

Dudi Saleh

Tangerang Selatan, 09 Desember 2021

Nomor : 01/1169-3/9012
Lampiran : -

Kepada Yth.
Universitas Muhammadiyah Prof. Dr. Hamka
Fakultas Agama Islam
Perbankan Syariah
Jl. Limau 2 Kebayoran Baru, Jakarta Selatan 12130

Perihal : Keterangan Magang

Assalamu'alaikum Warahmatullahi Wabarakatuh

Dengan ini kami sampaikan bahwa mahasiswa/i dibawah ini:

Nama	: Alfredo
NIM	: 1807025001
Jurusan/Prodi	: Perbankan Syariah

Telah Melaksanakan Kegiatan Magang pada kantor kami sejak tanggal **02 September 2021 s/d 01 Desember 2021**.

Demikian Surat keterangan ini kami buat, agar dapat dipergunakan dengan sebagaimana mestinya.

Atas Perhatiannya dan kerjasama saudara kami ucapkan terimakasih.

Wassalamu'alaikum Warahmatullahi Wabarakatuh

PT. Bank Syariah Indonesia, Tbk
KC BSD Pahlawan Seribu

BSI BANK SYARIAH
INDONESIA
— TERBUKA DAN
PILIHAN BERSAMA

Dudi Saleh
Branch Manager



persiapan pendataan pembiayaan



Pengecekan akta nasabah atas pembiayaan



Pengecekan flpp marketing mikro dan pembiayaan terhadap nasabah

LAPORAN PRAKTIK KERJA LAPANGAN
BANK SYARIAH INDONESIA
KANTOR CABANG TANGERANG DAAN MOGOT



OLEH:

ASTARI DEVI

1807025126

Dosen Pembimbing:

NUR MELINDA LESTARI SE.I., MH

PROGRAM STUDI PERBANKAN SYARIAH

FAKULTAS AGAMA ISLAM

UNIVERSITAS MUHAMMADIYAH PROF. DR. HAMKA

JAKARTA

2022/1443 H

LAPORAN PRAKTIK KERJA LAPANGAN
BANK SYARIAH INDONESIA
KANTOR CABANG TANGERANG DAAN MOGOT



OLEH:

ASTARI DEVI

1807025126

PROGRAM STUDI PERBANKAN SYARIAH
FAKULTAS AGAMA ISLAM
UNIVERSITAS MUHAMMADIYAH PROF. DR. HAMKA
JAKARTA
2022/1443 H





UNIVERSITAS MUHAMMADIYAH PROF. DR. HAMKA
FAKULTAS AGAMA ISLAM

Jl. Limau II, Kebayoran Baru, Jakarta 12130 Telp. (021) 7234356, Fax. (021) 7202291
Website : www.fai-uhamka.ac.id; E-mail : fai@uhamka.ac.id

SURAT PERNYATAAN

Yang bertanda tangan di bawah ini menyatakan ,

Nama Mahasiswa : Astari Devi
NIM : 1807025126
Telah Lulus Sejumlah : 130 SKS

Sehingga telah memenuhi syarat akademis untuk melaksanakan Mata Kuliah Praktik Kerja Lapangan.

Jakarta, 02 Agustus 2021

Ketua Program Studi Perbankan Syariah

Tanda Tangan & Nama Jelas



KATA PENGANTAR

Assalamu'alaikum warohmatullahi wabarokatuh

Puji dan syukur atas kehadiran Allah SWT yang telah memberikan berkat dan karunia sehingga dapat memberikan kita berbagai macam nikmat, diantaranya nikmat iman dan juga nikmat sehat sehingga penulis dapat menyelesaikan Laporan Praktik Kerja Lapangan ini. Sholawat serta salam tak lupa pula marilah kita panjatkan kepada junjungan nabi besar kita Nabi Muhammad SAW yang telah membawa kita dari zaman jahiliyah hingga pada zaman penuh dengan kepintaran.

Tujuan penulisan Laporan Praktik Kerja Lapangan ini adalah untuk memenuhi salah satu syarat dalam mengikuti syarat - syarat guna memperoleh gelar Sarjana Strata (S1) Perbankan Syariah. Terima kasih kami ucapkan kepada seluruh keluarga Bank Syariah Indonesia KC Tangerang Daan Mogot dan khususnya kepada Bapak Adjie Pamungkas selaku Pimpinan Cabang dan Bapak Chandra Sukma Aji selaku Manager Operasional yang telah menerima kami dengan senang hati menjadi bagian dari keluarga baru. Terimakasih pula kepada Bapak Tyas selaku General Affair atau pembimbing dan pengarah selama kami melaksanakan PKL di BRI Syariah KC Tangerang Daan Mogot selama kurang lebih 3 bulan. serta seluruh karyawan bank BSI yang terlibat serta ikut andil untuk mengarahkan dan membantu dalam kegiatan ini. Terima kasih pula kepada dosen pembimbing PKL yaitu Ibu Melinda Lestari, yang telah membimbing, mengawasi. dan memberi arahan selama kegiatan PKL hingga terselesaikannya laporan PKL ini

Laporan ini dibuat guna mempertanggungjawabkan kegiatan yang dilakukan selama PKL. Dalam Laporan ini juga menjabarkan sejarah singkat Bank Syariah Indonesia, produk - produk Bank Syariah Indonesia, akad - akad yang digunakan di Bank Syariah Indonesia serta penulis juga menjelaskan hal-hal yang telah penulis lakukan dan dapatkan selama menjalani Praktik Kerja Lapangan di Bank Syariah Indonesia KC Tangerang Daan Mogot yang dimulai tanggal 4 Agustus 2021 s/d 4 Oktober 2021. Semoga laporan ini dapat memberikan wawasan yang lebih luas kepada saya pribadi dan pembaca umumnya. Apabila ada kekurangan dari laporan PKL ini, penulis menerima kritik dan saran yang membangun untuk perbaikan di masa mendatang. Demikian laporan ini dibuat dengan sebenarnya, lebih dan kurangnya mohon maaf. Sekian dan terimakasih

Wassalmu'alaikum Warohamtullahi Wabarokatuh

Jakarta, 20 Desember 2021

Astari Devi

DAFTAR ISI

KATA PENGANTAR	i
DAFTAR ISI	iii
BAB I	1
PENDAHULUAN	1
A. Latar Belakang	1
B. Tujuan dan Manfaat PKL.....	3
C. Target PKL.....	4
D. Profil Tempat dan Waktu Pelaksanaan PKL.....	4
E. Fasilitas Yang Didapatkan	5
F. Mekanisme Interaksi dengan Dosen Pembimbing	5
BAB II	7
GAMBARAN UMUM BANK SYARIAH INDONESIA	7
A. Sejarah Singkat Bank Syariah Indonesia	7
B. Visi dan Misi Bank Syariah Indonesia.....	8
C. Nilai-Nilai Bank Syariah Indonesia	8
D. Profil Bank Syariah Indonesia	9
E. Struktur Organisasi BSI KC Tangerang Daan Mogot.....	11
F. Produk atau Kegiatan Usaha Bank Syariah Indonesia.....	11
G. Produk Pendanaan Bank Syariah	16
H. Produk Pembiayaan Korporasi Bank Syariah	28
I. Produk Pembiayaan Mikro Bank Syariah	30
J. Produk Pembiayaan Bank Syariah.....	32
K. Layanan Bank Syariah	35
L. Akad-akad Bank Syariah	44
BAB III	50
HASIL DAN PEMBAHASAN	50
A. Kegiatan Harian PKL.....	50
B. Job Description	58
BAB IV	62

PENUTUP	62
A. KESIMPULAN.....	62
B. SARAN	62
DAFTAR PUSTAKA	65
Lampiran-Lampiran	66

Figure 1



BAB I

PENDAHULUAN

A. Latar Belakang

Perkembangan zaman memberikan perubahan dalam bidang ilmu pengetahuan maupun teknologi ini diakibatkan era globalisasi yang memberikan kemajuan sehingga kita harus terbuka dan mengikuti alur supaya tidak tertinggal. Dalam era globalisasi ini memberikan tantangan kepada sumber daya manusia untuk ikut berkembang. Sumber daya manusia merupakan modal utama dalam membentuk dan menjalankan kegiatan usaha. Adanya kompatibel sumber daya manusia harus dikembangkan dengan baik agar mampu menghasilkan tenaga kerja yang berkualitas dan berkompeten.

Berdasarkan undang-undang pasal 1 nomor 21 tahun 2008 tentang perbankan syariah . bahwa perbankan syariah merupakan lembaga keuangan yang segala sesuatunya menggunakan prinsip syariah dalam kelembagaan maupun dalam melaksanakan kegiatan usahanya . menurut jenisnya terdiri atas bank umum syariah (BUS) dan Bank Pembiayaan Rakyat Syariah (BPRS) . bank umum usaha syariah merupakan lalu lintas kegiatan pembayaran memberikan jasa dan pelayanan berdasarkan prinsip syariah, sedangkan BPRS merupakan bank syariah yang lalu lintas pembayaran tidak memberikan jasa dalam kegiatannya. (wiroso, 2011)

Industri perbankan syariah sudah mengalami perkembangan dan kemajuan yang impresif selama beberapa tahun terakhir dan juga ditambahkan penggabungan 3 bank BUMN semakin memberikan peningkatan dalam laju ekonomi. Oleh karena itu permintaan terhadap sumber daya manusia juga mengalami peningkatan . UHAMKA memiliki prodi perbankan syariah untuk menyalurkan *soft skill* para mahasiswa/i untuk mengembangkan dan menambah ilmu . Visi Program Studi Perbankan Syariah FAI UHAMKA yaitu “Menjadi Program Studi teladan dalam bidang kajian dan pengembangan ekonomi Islam, khususnya Perbankan Syariah yang menghasilkan ilmuan dan praktisi yang profesional. Bermoral dan mampu bersaing di era globalisasi”. dalam mengembangkan kompetensi tidak harus dalam teori tetapi juga harus diseimbangkan dengan praktik, diantaranya praktik kerja lapangan (PKL) di lembaga keuangan syariah.

Praktik Kerja Lapangan bertujuan kepada para mahasiswa/i untuk dapat mengembangkan diri sebelum berlanjut dalam dunia kerja . oleh karena itu ada banyak sekali yang harus dilakukan selama melakukan kegiatan PKL untuk mendapatkan pengalaman yang berharga dan harus dimanfaatkan dengan baik setiap kegiatan dilapangan. Sebagai lembaga pendidikan UHAMKA berusaha mewujudkan sarana bagi para mahasiswa/i untuk mencetak tenaga ahli yang profesional dan berkualitas agar mendapatkan sumber daya insani dengan mengaplikasikan ilmu dan kompetensi yang didapatkan selama PKL dapat disalurkan kembali didunia kerja dan dikembangkan. Dengan mengikuti program PKL diharapkan mahasiswa dapat lebih mengenal, mengembangkan diri, beradaptasi dengan lingkungan dunia kerja sebagai upaya untuk mempersiapkan diri sebelum memasuki dunia kerja.

Praktik Kerja Lapangan merupakan kegiatan yang dilakukan diluar instansi pendidikan , tidak hanya dalam teori yang diajarkan di dalam kelas kegiatan praktik juga perlu dilakukan . untuk melengkapi satuan kredit semesster (SKS) dan menyempurnakan kurikulum maka perlu dilakukan pengamatan, observasi dan juga pengalaman di tempat PKL terutama di lembaga keuangan syariah seperti Bank Umum Syariah, BPRS, Asuransi syariah atau pegadaian guna untuk melengkapi kemampuan dan kompetensi yang telah diperoleh selama diperkuliahan.

Bank BRI Syariah KC Tangerang Daan Mogot dan sudah ebrubah namanya menjadi Bank Syariah Indonesia merupakan salah satu industri kegiatan yang melakukan pelaksanaan berdasarkan prinsip dan hukum syariah yang berlokasi di tangerang. Selain memberikan wadah kepada para mahisswa untuk mengembangakn kemampuan soft skill dan hard skill dalam melaksanakan kegiatan PKL . bank juga memberikan arahan dan pengawasan agar bisa belajar dan meningkatkan komptensi. Dengan adanya kegiatan PKL memberikan tanggung jawab terhadap individu/kelompok dalam memecahkan masalah, berpikir kritis tanggap dan patuh terhadap tugas yang diberikan, perlu adanya kontribusi yang seimbang antara mahasiswa, bank dan juga instansi pendidikan agar terelalisakan kegiatan tersebut tanpa memberikan kesan negatif kepada pihak yang terlibat.

Dalam hal ini penulis berkesempatan untuk belajar secara langsung melalui Praktik Kerja Lapangan yang bertempat di lokasi yakni di Bank Syariah Indonesia Kantor Cabang Tangerang Daan Mogot. Dalam kegiatan ini bukan hanya untuk mendapatkan ilmu baru teteapi juga untuk

memenuhi salah satu syarat dalam mengikuti syarat - syarat guna memperoleh gelar Sarjana Strata (S1) Perbankan Syariah di UHAMKA.

B. Tujuan dan Manfaat PKL

1. Tujuan

Berdasarkan latar belakang di atas maka tujuan PKL yang dilakukan oleh penulis adalah sebagai berikut:

- a. Menjalankan kewajiban perkuliahan dalam kurikulum Akademik Program Studi Perbankan Syariah FAI UHAMKA
- b. Melakukan pengamatan secara langsung kegiatan lapangan yang berkaitan dengan teori yang telah dipelajari di perkuliahan
- c. Menerapkan dan mengembangkan ilmu yang didapat selama perkuliahan kemudian mengimplementasikannya ke dalam dunia kerja.
- d. Menambah wawasan, pengalaman, dan keterampilan dalam memecahkan masalah dan mengambil keputusan dalam dunia kerja terutama di bidang perbankan.
- e. Untuk mendapatkan pengalaman kerja sebagai bekal memasuki dunia kerja.

Manfaat dari kegiatan Praktik Kerja Lapangan, sebagai berikut:

a. Bagi Penulis

- Sebagai bentuk pengalaman berharga untuk bisa mengetahui lebih dalam ilmu pengetahuan yang didapat selama perkuliahan ke dunia kerja Bank Syariah Indonesia
- Menambah relasi untuk dapat mengenal satu sama lain antara penulis dengan karyawan Bank Syariah Indonesia.
- Dapat membedakan ruang lingkup perkuliahan dengan ruang lingkup kerja yang sesungguhnya. Bagi Fakultas

b. Bagi Fakultas

Sebagai sarana bagi kampus untuk memperkenalkan profil serta mahasiswa Fakultas Agama Islam dan Prodi Perbankan Syariah Universitas Muhammadiyah Prof. Dr. Hamka dalam dunia kerja terutama bidang perbankan.

c. Bagi Dunia Akademik

Dapat menambah wawasan dan kontribusi serta referensi yang lebih mendalam lagi untuk mengetahui tentang perbankan syariah.

d. Bagi Bank.

Dapat membantu menyelesaikan pekerjaan sehingga lebih memudahkan dan selesai sesuai target waktu yang telah ditentukan. Serta menjalin hubungan kerjasama yang teratur dan berkelanjutan antara Bank dengan Universitas Muhammadiyah Prof. Dr. Hamka.

C. Target PKL

Adapun target PKL yang dilakukan penulis adalah sebagai berikut :

1. Memahami dengan baik konsep maupun teknis yang terjadi pada dunia kerja secara langsung di BRI Syariah KC Tangerang Daan Mogot.
2. Dapat mengetahui kinerja di setiap bagian yang ada di BRI Syariah KC Tangerang Daan Mogot & memahami ruang lingkungannya.
3. Dapat merasakan dunia kerja di perbankan syariah secara langsung.
4. Dapat menjalin silaturahmi dengan pegawai BRI Syariah KC Tangerang Daan Mogot.
5. Setelah selesai melakukan PKL, diharapkan dapat menambah wawasan dunia kerja perbankan dan bisa merealisasikan didunia kerja. Dan pelaksanaan PKL dan diharapkan bisa mendapatkan pekerjaan sesuai dengan jurusan yang telah ditekuni saat ini yaitu dunia perbankan syariah dengan memanfaatkan relasi yang sudah didapatkan selama berlangsungnya kegiatan PKL.

D. Profil Tempat dan Waktu Pelaksanaan PKL

Nama Tempat PKL : Bank Syariah Indonesia Kantor Cabang
Tangerang Daan Mogot / Bank BRI Syariah

Alamat Tempat PKL : Jl. Jl. Raya Daan Mogot No.39, RT.003/RW.004
Sukarasa, Kec. Tangerang,
Kota Tangerang, Banten 15111

Telp : (021) 5583554

Situs Web/Media Sosial : www.bankbsi.co.id/
Tanggal Berdiri : 01 Februari 2021
Jenis Usaha : Perbankan
Waktu Pelaksanaan : 04 Agustus 2021 – 04 November 2021

E. Fasilitas Yang Didapatkan

mahasiswa mendapatkan fasilitas-Fasilitas yang didapat selama masa Praktik Kerja Lapangan di BSI KC Tangerang Daan Mogot diantaranya :

1. Surat Keterangan PKL
2. Penggunaan sarana dan prasarana kantor seperti :
 - A. Musholla dan Alat Sholat
 - B. Toilet
 - C. Tempat Parkir Kendaraan
 - D. Ruang Kerja yang Ber-AC
 - E. Alat tulis (ATK)
 - F. Meja Kerja
 - G. Pantry
 - H. Mesin Print dan Fotocopy
 - I. Air minum dan Makan siang
 - J. Komputer

F. Mekanisme Interaksi dengan Dosen Pembimbing

Pembekalan dan pengarahan Praktik Kerja Lapangan.:

Mekanisme interaksi yang dilakukan antara penulis dengan dosen pembimbing selama menjalani Praktik Kerja Lapangan (PKL) yakni dengan menggunakan konsultasi atau diskusi secara langsung maupun tidak langsung. Berikut mekanismenya

- A. Pembekalan dan pengarahan Praktik Kerja Lapangan oleh Kaprodi.
- B. Pembagian dosen pembimbing oleh KAPRODI untuk masing-masing mahasiswa.
- C. Koordinasi dan bimbingan melalui tatap muka secara langsung dan melalui Media Online dengan dosen pembimbing Ibu Nur Melinda Lestari, M.H

- D. Kunjungan langsung dosen pembimbing ke Bank Syariah Indonesia Kantor Cabang Tangerang Daan Mogot dan menemui Operational Manager.
- E. Sesuai Praktik Kerja Lapangan, mahasiswa wajib menyusun laporan Praktik Kerja Lapangan untuk kemudian diserahkan kepada dosen pembimbing

BAB II

GAMBARAN UMUM BANK SYARIAH INDONESIA

A. Sejarah Singkat Bank Syariah Indonesia

Indonesia sebagai negara dengan penduduk muslim terbesar di dunia, memiliki potensi untuk menjadi yang terdepan dalam industri keuangan Syariah. Meningkatnya kesadaran masyarakat terhadap halal matter serta dukungan stakeholder yang kuat, merupakan faktor penting dalam pengembangan ekosistem industri halal di Indonesia. Termasuk di dalamnya adalah Bank Syariah.

Bank Syariah memainkan peranan penting sebagai fasilitator pada seluruh aktivitas ekonomi dalam ekosistem industri halal. Keberadaan industri perbankan Syariah di Indonesia sendiri telah mengalami peningkatan dan pengembangan yang signifikan dalam kurun tiga dekade ini. Inovasi produk, peningkatan layanan, serta pengembangan jaringan menunjukkan trend yang positif dari tahun ke tahun. Bahkan, semangat untuk melakukan percepatan juga tercermin dari banyaknya Bank Syariah yang melakukan aksi korporasi. Tidak terkecuali dengan Bank Syariah yang dimiliki Bank BUMN, yaitu Bank Syariah Mandiri, BNI Syariah, dan BRI Syariah.¹ Adapun komposisi pemegang saham **BSI** terdiri atas **PT Bank Mandiri (Persero) Tbk sebesar 51,2%**, **PT Bank Negara Indonesia (Persero) Tbk (25,0%)**, **PT Bank Rakyat Indonesia (Persero) Tbk sebesar 17,4%**, **DPLK BRI – Saham Syariah (2%)**, dan publik (4,4%).²

Bank Syariah Indonesia mendapat izin dari OJK dengan Nomor: SR-3/PB.1/2021 tanggal 27 Januari 2021 perihal Pemberian Izin Penggabungan PT Bank Syariah Mandiri dan PT Bank BNI Syariah ke dalam PT Bank BRI Syariah Tbk serta Izin Perubahan Nama dengan Menggunakan Izin Usaha PT Bank BRI Syariah Tbk Menjadi Izin Usaha atas nama PT Bank Syariah Indonesia Tbk sebagai Bank Hasil Penggabungan.

Pada 1 Februari 2021 yang bertepatan dengan 19 Jumadil Akhir 1442 H presiden Jokowi meresmikan beroperasinya PT. Bank Syariah Indonesia Tbk (BSI) . menjadi penanda sejarah bergabungnya Bank Syariah Mandiri, BNI Syariah, dan BRI Syariah menjadi satu entitas yaitu Bank Syariah Indonesia (BSI). Penggabungan ini akan menyatukan kelebihan dari ketiga Bank

¹ https://ir.bankbsi.co.id/corporate_history.html

² <https://kreasiprimaland.com/2021/04/14/profile-bank-syariah-indonesia-bsi/>

Syariah sehingga menghadirkan layanan yang lebih lengkap, jangkauan lebih luas, serta memiliki kapasitas permodalan yang lebih baik. Didukung sinergi dengan perusahaan induk (Mandiri, BNI, BRI) serta komitmen pemerintah melalui Kementerian BUMN, Bank Syariah Indonesia didorong untuk dapat bersaing di tingkat global.

Penggabungan ketiga Bank Syariah tersebut merupakan ikhtiar untuk melahirkan Bank Syariah kebanggaan umat, yang diharapkan menjadi energi baru pembangunan ekonomi nasional serta berkontribusi terhadap kesejahteraan masyarakat luas. Keberadaan Bank Syariah Indonesia juga menjadi cerminan wajah perbankan Syariah di Indonesia yang modern, universal, dan memberikan kebaikan bagi segenap alam (Rahmatan Lil 'Aalamiin).

B. Visi dan Misi Bank Syariah Indonesia

1. Visi

TOP 10 GLOBAL ISLAMIC BANK

2. Misi

a. Memberikan akses solusi keuangan syariah di Indonesia.

Melayani >20 juta nasabah dan menjadi top 5 bank berdasarkan asset (500+T) dan nilai buku 50 T di tahun 2025

b. Menjadi bank besar yang memberikan nilai terbaik bagi para pemegang saham.

Top 5 bank yang paling profitable di Indonesia (ROE 18%) dan valuasi kuat (PB>2)

c. Menjadi perusahaan pilihan dan kebanggaan para talenta terbaik Indonesia.

Perusahaan dengan nilai yang kuat dan memberdayakan masyarakat serta berkomitmen pada pengembangan karyawan dengan budaya berbasis kinerja³

C. Nilai-Nilai Bank Syariah Indonesia

AKHLAK

1. Amanah : Memegang Teguh kepercayaan yang diberikan
2. Kompeten : Terus belajar dan mengembangkan kapabilitas
3. Harmonis : Saling peduli dan menghargai perbedaan
4. Loyal : Berdedikasi dan mengutamakan kepentingan Bangsa

³ https://ir.bankbsi.co.id/vision_mission.html

- dan Negara
5. Adaptif : Terus berinovasi dan antusias dalam menggerakkan ataupun menghadapi perubahan
 6. Kolaboratif : Membangun kerja sama yang sinergis⁴

D. Profil Bank Syariah Indonesia



Nama	: Bank Syariah Indonesia
Kantor Pusat	: The Tower, Jl. Gatot Subroto No. 27 Kelurahan Karet Semanggi, Kecamatan Setiabudi, Jakarta Selatan 12930 Jakarta , Indonesia
Pendiri	: Pemerintah Indonesia
Tokoh Kunci	: Hery Gunardi (Direktur Utama) Adiwarman Azwar Karim (Komisari Utama)
Telp	: (021) 5583554
Situs Web/Media Sosial	: www.bankbsi.co.id/
Tanggal Berdiri	: 01 Februari 2021
Situs Web	: http://bankbsi.co.id/
Pemilik	: Bank Mandiri (50.8%), BNI (24.85%) , BRI (17.25%), Publik (6.14%)
Jenis Usaha	: Perbankan Syariah

⁴ https://ir.bankbsi.co.id/corporate_values.html

Bank Syariah Indonesia (disingkat BSI) adalah bank di Indonesia yang bergerak di bidang perbankan syariah. Bank ini diresmikan pada tanggal 1 Februari 2021 pukul 13.00 WIB atau bertepatan dengan tanggal 19 Jumadil Akhir 1442 H. Bank ini merupakan hasil penggabungan Bank Syariah Mandiri, BNI Syariah, dan BRI Syariah menjadi Satu. Bank Syariah Indonesia menjadi bank Syariah Milik HIMBARA (Himpunan Bank Milik Negara).⁵

Struktur Bank Syariah Indonesia

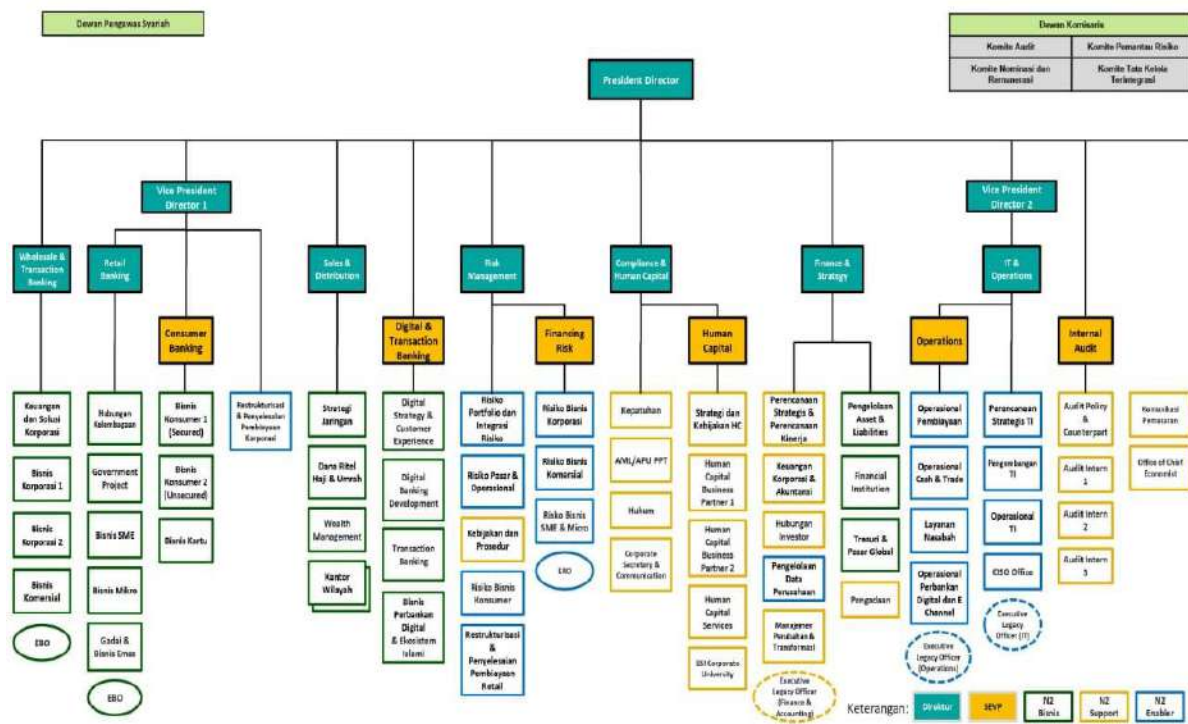

Gambar 1 Struktur Organisasi Bank Syariah Indonesia

⁵ https://id.wikipedia.org/wiki/Bank_Syariah_Indonesia

E. Struktur Organisasi BSI KC Tangerang Daan Mogot

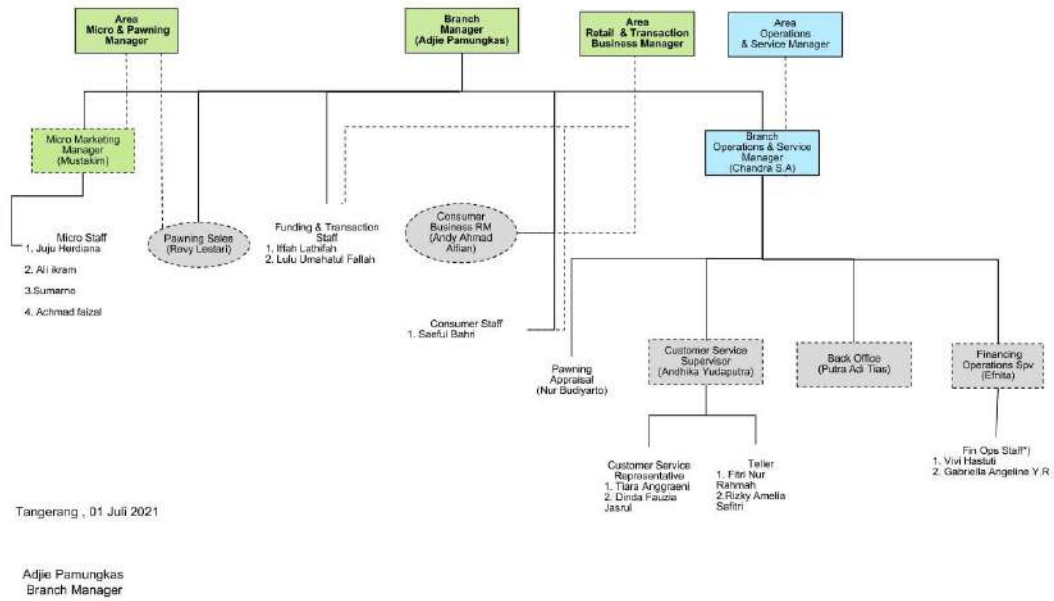

Gambar 2 Struktur Organisasi Tangerang Daan Mogot

F. Produk atau Kegiatan Usaha Bank Syariah Indonesia

A. Produk Pembiayaan

1. Investasi terikat Syariah Mandiri

Penempatan sejumlah dana yang bersumber dari pemilik dana investasi terikat yang dikelola oleh BSI sebagai jaminan atas pembiayaan yang diberikan kepada Nasabah dengan jangka waktu tertentu berdasarkan akad mudharabah muqayyadah

BENEFIT DAN KEUNGGULAN	KELEBIHAN PRODUK	TARIF FAN BIAYA
<ol style="list-style-type: none"> Imbal Hasil Sesuai Keinginan Sektor Usaha di tentukan investor 	<ol style="list-style-type: none"> Return /imbal hasil maksimal 	Biaya admin (min 0,25%) & fee bank

3. Dana investasi akan kembali sesuai jadwal pembayaran kewajiban pelaksana usaha.	2. Pilihan sektor usaha sesuai profil nasabah 3. Dapat digunakan untuk diri sendiri	
------------------------------------------------------------------------------------	----------------------------------------------------------------------------------------	--

2. . Pembiayaan Investasi

Fasilitas yang diberikan Bank Syariah Indonesia Tbk berupa pembiayaan jangka menengah dan jangka panjang untuk pengadaan barang - barang modal (perluasan, pendirian proyek baru maupun refinancing)

BENEFIT DAN KEUNGGULAN	KELEBIHAN PRODUK	TARIF FAN BIAYA
1. Proses pembiayaan cepat dan mudah serta ditangani oleh Relationship Manager yang berkompeten dibidangnya 2. Jangka waktu pembiayaan sesuai kebutuhan Anda 3. Margin / imbal hasil yang bersaing dan menarik	1. Jangka waktu sesuai dengan kebutuhan Nasabah. 2. Dapat menggunakan valuta IDR dan USD. 3. Pencairan atas dasar prestasi	Sesuai ketentuan yang berlaku

3. Pembiayaan Modal Kerja

Fasilitas pembiayaan jangka menengah dan jangka panjang untuk pengadaan barang - barang modal (perluasan, pendirian proyek baru maupun refinancing).

BENEFIT DAN KEUNGGULAN	KELEBIHAN PRODUK	TARIF FAN BIAYA
1. Proses pembiayaan cepat dan mudah serta ditangani oleh Relationship Manager yang berkompeten dibidangnya 2. Jangka waktu pembiayaan selama 12 bulan dan dapat diperpanjang sesuai kebutuhan Anda 3. Margin / imbal hasil yang bersaing dan menarik	1. Membantu Anda dalam memenuhi kebutuhan modal kerja jangka pendek 2. Membantu Anda dalam mengatur arus kas yang lebih baik 3. Mempermudah Anda dalam menata usahakan transaksi rutin / harian	Sesuai ketentuan yang berlaku

4. Multifinance

Fasilitas yang diberikan Bank Syariah Indonesia Tbk berupa pembiayaan kepada multifinance dengan pola channeling atau executing

Syarat dan Ketentuan	KELEBIHAN PRODUK	TARIF FAN BIAYA
1. Perusahaan Multifinance merupakan Badan	1. Membantu memenuhi kebutuhan modal kerja dengan	Sesuai price yang berlaku

<p>Hukum Perseroan Terbatas (PT);</p> <p>2. Memiliki izin usaha sebagai perusahaan pembiayaan dari Otoritas Jasa Keuangan (OJK).</p> <p>3. Terdaftar sebagai anggota asosiasi yang menaungi Perusahaan di Indonesia.</p>	<p>pilihan skema beragam.</p> <p>2. Mengembangkan bisnis dengan price yang kompetitif</p>	
--------------------------------------------------------------------------------------------------------------------------------------------------------------------------------------------------------------------------	-------------------------------------------------------------------------------------------	--

A. Produk Simpanan

1. Giro SBSN

Simpanan non saving account yang dikelola dengan akad mudharabah diperuntukkan kepada institusi yang memerlukan imbal hasil maksimal

BENEFIT DAN KEUNGGULAN	KELEBIHAN PRODUK	TARIF FAN BIAYA
<p>1. Fleksibilitas Nisbah</p> <p>2. Biaya Nihil</p> <p>3. Benefit Lin sesuai Perjanjian</p>	<p>1. Bagi Hasil setara saving account sesuai saldo rata2;</p> <p>2. Mendapat account statement setiap bulan;</p> <p>3. Dapat digunakan sbg agunan</p>	<p>Biaya sesuai biaya giro nasabah non perorangan; Nisbah tiering sesuai saldo rata2</p>

2. Giro Optima

BENEFIT DAN KEUNGGULAN	KELEBIHAN PRODUK	TARIF FAN BIAYA
<ol style="list-style-type: none"> 1. imbal hasil optimal 2. terhubung dengan Cash Management 	<p>Nasabah tetap dapat menempatkan dananya di Giro untuk transaksi perusahaan namun mendapatkan imbal hasil yang optimal</p>	<ol style="list-style-type: none"> 1. Administrasi bulanan Rp 25.000,- (perusahaan). 2. Buku Cek Rp 100.000,- (per buku) 3. Salinan rekoran Rp. 3.500,-

3. Deposito DHE SDA

Simpanan Saving Account yang bersumber dari dana DHE SDA milik Nasabah di Bank atau bank lain

BENEFIT DAN KEUNGGULAN	KELEBIHAN PRODUK	TARIF FAN BIAYA
<ol style="list-style-type: none"> 1. Sumber dana DHE 2. Insentif pajak deposito s.d 0% 3. Tanpa perlu membuka rekening giro 	<p>Nasabah tetap dapat menempatkan dananya di Giro untuk transaksi perusahaan namun mendapatkan imbal hasil yang optimal</p>	<ol style="list-style-type: none"> 4. Administrasi bulanan Rp 25.000,- (perusahaan). 5. Buku Cek Rp 100.000,- (per buku)

		6. Salinan rekoran Rp. 3.500,-
--	--	--------------------------------

G. Produk Pendanaan Bank Syariah

1. TABUNGAN BSI

Tabungan dalam mata uang rupiah yang penarikan dan setorannya dapat dilakukan setiap saat selama jam kas dibuka di konter BSI atau melalui ATM.

Benefit dan keunggulan :

- Aman dan terjamin karena dijamin oleh LPS
- Kemudahan bertransaksi dengan jaringan ATM BSI dan tarik tunai gratis di ATM Bank Mandiri di seluruh Indonesia
- Kemudahan bertransaksi di manapun saja dengan menggunakan layanan e-banking BSI
- Kemudahan dalam penyaluran zakat, infaq dan sedekah

Persyaratan proses pendaftaran:

- Warga negara Indonesia : memiliki KTP dan NPWP
- Warga Negara Asing memiliki paspor dan Kartu Izin Menetap Sementara (KIM/KITAS)

Jenis Tabungan BSI

- BSI Tabungan Easy Wadiah

Wadiah yad-dhamanah: Nasabah menitipkan dananya kepada bank

Bagi Hasil / Bonus	Bonus sesuai kebijakan Bank (tidak diberikan bonus)
Biaya Administrasi	Gratis
Setoran Awal	Rp.100.000,-
Setoran Minimal	Rp.10.000,- (Via Teller)

	Rp.1,- (Khusus setoran melalui e-channel)
Saldo Minimal	Rp.50.000,-
Biaya Tutup Rekening	Rp.20.000,-
Biaya dormant/bulan	Rp.5.000,- (jika tidak ada transaksi selama 6 bulan berturut-turut dan di bawah saldo minimal)

b. BSI Tabungan Easy Mudharabah

Mudharabah Muthlaqah: Nasabah bertindak sebagai pemilik dana dan bank sebagai pengelola dana

Bagi Hasil / Bonus	Saldo	Nasabah	Bank
	<Rp 100 Juta	8%	92%
>Rp 100 Juta	13%	87%	
*Jika ada perubahan porsi nisbah akan diinformasikan minimal 30 hari kerja			
Biaya Administrasi	Rp. 10.000,- per bulan		
Setoran Awal	Rp.100.000,-		
Setoran Minimal	Rp.10.000,- (Via Teller) Rp.1,- (Khusus setoran melalui e-channel)		
Saldo Minimal	Rp.50.000,-		
Biaya Tutup Rekening	Rp.20.000,-		
Biaya dormant/bulan	Rp.5.000,- (jika tidak ada transaksi selama 6 bulan berturut-turut dan di bawah saldo minimal)		

2. TABUNGAN HAJI INDONESIA

Tabungan dalam mata uang rupiah untuk membantu pelaksanaan ibadah haji & umrah.

Benefit dan Keunggulan:

- a. Aman dan terjamin
- b. Kemudahan perencanaan pencapaian dana haji
- c. Kemudahan pendaftaran haji secara online melalui SISKOHAT Kementerian Agama
- d. Mendapatkan fasilitas SMS/e-mail notifikasi apabila saldo sudah mencapai minimum Rp.25.100.000, atau sesuai dengan ketentuan Kementerian Agama untuk pendaftaran SISKOHAT

Persyaratan proses pendaftaran: KTP/SIM dan NPWP

Biaya-biaya:

- a. Setoran awal minimal Rp.100.000
- b. Setoran selanjutnya Rp.10.000,- (via Teller) Rp.1,- (via e-channel)
- c. Jumlah saldo yang didaftarkan ke siskohat adalah Rp.25.100.000 *sesuai ketentuan Depag
- d. Biaya penutupan rekening bukan karena penyetoran BPIH dan pembayaran umrah: Rp.20.000
- e. Bebas biaya pembukaan rekening
- f. Bebas biaya administrasi bulanan

3. BSI TABUNGAN BERENCANA

Tabungan berjangka syariah yang memberikan nisbah bagi hasil berjenjang serta kepastian pencapaian target dana yang telah ditetapkan.

Benefit dan keunggulan:

- a. Kemudahan perencanaan keuangan nasabah jangka panjang
- b. Memperoleh jaminan pencapaian target dana
- c. Mendapatkan perlindungan asuransi secara gratis dan otomatis, tanpa pemeriksaan kesehatan

Persyaratan proses pendaftaran:

- a. Warga Negara Indonesia: memiliki KTP/SIM dan NPWP

- b. Warga Negara Asing: memiliki paspor dan Kartu Izin Menetap Sementara (KIM/KITAS)
- c. Memiliki rekening asal (source account) berbentuk Tabungan atau Giro di BSI
- d. Usia minimal 17 Tahun dan maksimal 60 Tahun (usia masuk ditambah periode kontrak maksimal 65 Tahun)

Biaya – biaya:

Setoran minimal	Rp. 100.000,- per bulan
Target dana minimal	Rp. 1.200.000
Target dana maksimal	Rp. 200.000.000,-
Biaya administrasi per bulan	Gratis
Biaya penarikan dan penutupan sebelum jatuh tempo	Rp. 100.000,-
Penggantian buku tabungan karena hilang	Rp. 10.000,-
Biaya asuransi per bulan	Gratis

Ketentuan Asuransi

- a. Manfaat Asuransi

Target dana – total setoran bulanan yang sudah dibayarkan.

- b. Asuransi Efektif

Asuransi langsung efektif di saat pembukaan rekening.

- c. Asuransi berakhir

- Ketika tabungan sudah tidak aktif
- Setelah tabungan jatuh tempo
- Setelah terjadi klaim oleh penabung atau ahli warisnya

- d. Klaim Asuransi

- Klaim asuransi dilakukan apabila penabung meninggal dunia karena kecelakaan atau karena sakit dan atau cacat tetap total karena sakit atau kecelakaan.

- Selambat-lambat pemberitahuan klaim kepada perusahaan asuransi secara tertulis melalui faksimil/e-mail adalah 14 hari kerja sejak tanggal terjadinya musibah (laporan sementara).
 - Selambat-lambat pengajuan klaim dokumen secara resmi kepada perusahaan asuransi adalah 90 hari kalender setelah terjadinya musibah yang dialami penabung.
 - Klaim akan dibayarkan oleh perusahaan asuransi maksimal 14 hari kerja setelah dokumen klaim lengkap diterima oleh perusahaan asuransi.
- e. Tabungan tidak aktif
- Fasilitas yang melekat pada tabungan akan berakhir (tabungan tidak aktif) apabila tidak dilakukan pen-debit-an selama 2 kali berturut-turut dari rekening asal/source account. Pen-debit-an dikatakan berhasil apabila dana ter-debit sebanyak uang yang tersedia di rekening asal.

4. BSI TABUNGAN PENDIDIKAN

Tabungan berjangka syariah untuk keperluan uang pendidikan dengan jumlah setoran bulanan tetap (installment) dan dilengkapi dengan perlindungan asuransi.

Benefit dan keunggulan:

- a. Kemudahan perencanaan keuangan masa depan, khususnya untuk biaya pendidikan putra/putri Anda
- b. Premi asuransi yang murah dengan manfaat asuransi yang besar
- c. Tabungan investasi dengan bagi hasil yang kompetitif
- d. Top up dana di luar dana setoran bulanan.

Persyaratan proses pendaftaran:

- a. Warga Negara Indonesia: memiliki KTP/SIM dan NPWP
- b. Warga Negara Asing: memiliki paspor dan Kartu Izin Menetap Sementara (KIM/KITAS)
- c. Memiliki rekening asal (source account) berbentuk Tabungan atau Giro di BSI
- d. Usia minimal 17 Tahun dan maksimal 55 Tahun (usia masuk ditambah periode kontrak maksimal 60 Tahun)

Ketentuan:

Setoran minimal	Rp.100.000,- per bulan
Setoran maksimal	Rp.10.000.000,- per bulan
Periode <i>installment</i>	1 Tahun s/d 20 Tahun

Biaya-biaya

Komponen Biaya	Biaya
Biaya administrasi per bulan	Gratis
Biaya penarikan dan penutupan sebelum jatuh tempo (dapat ditarik sebagian, saldo minimal Rp.1.000.000,-)	Rp.100.000,-
Penggantian buku tabungan karena hilang	Rp.10.000,-

Ketentuan Asuransi

Asuransi	Setoran Bulanan	Seleksi Kepesertaan
a. Free Cover/ Automatic Cover	s.d. Rp.2.000.000,-	Penabung tidak sedang menjalani rawat inap di Rumah Sakit atau sedang berada dalam masa pengobatan atau pengawasan dokter/RS atas suatu penyakit atau kondisi berbahaya yang dianggap menyebabkan kematian
b. Non Medis	>Rp.2.000.000,- s.d Rp.4.000.000,-	Penabung wajib mengisi formulir pernyataan kesehatan calon penabung kumpulan (tertera pada formulir pembukaan Tabungan Pendidikan BSI)
c. Medis	>Rp.4.000.000,- s.d. Rp.10.000.000,-	Penabung wajib melakukan tes medis pada klinik/Rumah Sakit yang telah ditunjuk oleh

		perusahaan asuransi, apabila tes medis penabung dinyatakan tidak lolos, maka penabung berhak melakukan pilihan setoran bulanan non medis
--	--	------------------------------------------------------------------------------------------------------------------------------------------

5. BSI TABUNGAN VALAS

Tabungan dalam mata uang dollar yang penarikan dan setorannya dapat dilakukan setiap saat atau sesuai ketentuan BSI.

Manfaat:

- a. Dana (USD) aman dan tersedia setiap saat
- b. *Online* di seluruh cabang BSI
- c. Bonus bulanan yang diberikan sesuai dengan kebijakan BSI

Fitur	BSI Dollar
Akad	Wadiah Yad Dhamanah
Peruntukkan	Perorangan
Setoran Awal Minimum	USD100
Saldo Minimum	USD100
Biaya Administrasi	USD 0,5 dan dapat mengurangi saldo minimal
Biaya penutupan Rekening	USD 5

6. BSI GIRO

Sarana penyimpanan dana dalam mata uang Rupiah untuk kemudahan transaksi dengan pengelolaan berdasarkan prinsip wadi'ah yad dhamanah.

Benefit dan keunggulan:

- a. Aman dan terjamin karena dijamin oleh LPS
- b. Kemudahan transaksi dengan menggunakan cek atau B/G dan layanan e-banking BSI
- c. Bonus bulanan yang diberikan sesuai dengan kebijakan BSI
- d. Kemudahan dan penyaluran zakat, infaq dan sedekah

Persyaratan proses pendaftaran:

- a. Warga Negara Indonesia : memiliki KTP/SIM dan NPWP
- b. Warga Negara Asing : memiliki paspor dan Kartu Izin Menetap Sementara (KIM/KITAS)

Nominal Setoran

Setoran Awal Minimal	Rp.500.000,-(nasabah perorangan)
Saldo Minimal	Rp.500.000,-(nasabah perorangan)

Biaya-biaya

Komponen Biaya	Biaya
Biaya administrasi (tanpa kartu ATM)	Rp.15.000,- per bulan
Biaya administrasi (dengan kartu ATM)	Rp.17.000,- per bulan
Biaya tutup rekening karena pelanggaran	Rp.50.000,-
Biaya tutup rekening karena permintaan nasabah	Rp.20.000,-
Biaya administrasi per buku cek/BG	Rp.100.000,-
Biaya dormant	Rp.10.000,-

7. BSI TABUNGAN E-MAS

Fitur tabung emas melalui BSI Mobile dengan menggunakan Akad Jual Beli Tunai yang kemudian emas milik nasabah langsung dititip di Bank menggunakan Akad Wadiah Yad Amanah (emas yang dititipkan tidak dapat dimanfaatkan oleh Bank)

Benefit dan keunggulan:

- a. Investasi emas yang terjangkau bisa beli dari nilai 0,05 gr (\pm Rp.50.000)
- b. Terjamin dan aman. Disimpan di lembaga terpercaya yang diawasi OJK dan produk sudah mendapatkan persetujuan dari OJK dan Dewan Pengawas Syariah

- c. Sempel saat transaksi. Pembayaran langsung selesai tanpa repot dan kena biaya transfer.

Persyaratan:

- a. Telah menjadi nasabah BSI pengguna BSI Mobile
b. Melakukan pembukaan rekening e-mas di BSI Mobile

Keterangan	Minimal	Maksimal	Biaya
Beli Emas	0,05 gram	Rp100 Juta	PPH
Jual Emas	1 gram	100 gram	PPH (Rp>10jt)
Transfer Emas	0,1 gram	100 gram	-
Tarik Fisik Emas	2 gram	10 keping/pecahan	Sesuai jenis keping emas
Saldo rekening emas	0,1 gram	-	-
Adm Rekening	-	-	Rp.24.000/th

8. BSI DEPOSITO

Fitur	Deposito IDR	Deposito USD
Akad	Mudharabah muthlaqah	Mudharabah Muthlaqah
Jangka Waktu	1,3,6, dan 12 Bulan	1,3,6, dan 12 Bulan
Peruntukkan	Perorangan dan Non-perorangan Badan Usaha (Badan Hukum maupun non Badan Hukum)	Perorangan dan Non-perorangan Badan Usaha (Badan Hukum maupun non Badan Hukum)
Nisbah	1 Bulan : 38% 3 Bulan : 38% 6 Bulan : 39%	1 Bulan : 3% 3 Bulan : 3% 6 Bulan : 3%

	12 Bulan : 39%	12 Bulan : 3%
Setoran awal minimum	Rp.2.000.000,-	USD1.000,-
Biaya administrasi	Tidak dikenakan biaya	Tidak dikenakan biaya
Biaya penggantian bilyet hilang/rusak	Rp.10.000,-	Rp.10.000,-
Biaya pencairan sebelum jatuh tempo	Rp.25.000,-	USD5,-

9. BSI CICIL EMAS

Produk pembiayaan kepemilikan emas Logam Mulia dengan keunggulan dapat membeli emas Logam Mulia dengan harga saat akad, dapat dicicil & angsuran tetap.

Benefit dan Keunggulan:

- a. Aman: Fisik emas sudah tersedia saat akad, diasuransikan selama masa pembiayaan.
- b. Menguntungkan: Manfaat investasi emas jangka panjang
- c. Layanan Profesional: Perusahaan terpercaya dengan kualitas layanan terbaik
- d. Mudah: Pembelian emas dengan cara dicicil selama 1 s.d 5 tahun & cicilan tetap.

Ketentuan

- a. Nilai pembiayaan maksimal Rp. 150.000.000,-
- b. Jangka waktu 1 s/d 5 tahun
- c. Nasabah menyediakan uang muka dan 1x angsuran awal
- d. Uang muka emas jenis perhiasan khusus produksi PT Antam sebesar 40%
- e. Uang muka emas dinar dan logam mulia 20%
- f. FTV yang diberikan paling tinggi sebesar 80%

10. BSI GADAI EMAS

BSI Gadai Emas merupakan fasilitas pinjaman dengan jaminan berupa emas untuk memperoleh uang tunai dengan taksiran tinggi, biaya ringan, dan mudah.

Benefit dan Keunggulan:

- a. Taksiran tinggi
- b. Biaya sewa penyimpanan ringan
- c. Layanan mudah dan cepat
- d. Perpanjangan otomatis
- e. Penyimpanan emas aman dan dijamin asuransi
- f. Layanan difasilitasi secara online atau offline
- g. Jaringan luas tersebar di seluruh kota/kabupaten di Indonesia
- h. Melayani take over dari institusi gadai lain

Persyaratan:

- a. Membawa fisik emas batangan/ lantakan/ koin/ dinar/ perhiasan
- b. KTP
- c. NPWP untuk pinjaman di atas Rp. 50.000.000
- d. Mengisi formulir permohonan Gadai Emas

Ketentuan:

No	Jaminan	Ketentuan
1.	Emas Lantakan/ Batangan/ Koin/ Dinar	1. Minimal Kerastase Emas : 16-24 karat 2. Financing to Value (FTV) : 95% Dari HDE*
2.	Emas Perhiasan	1. Minimal Kerastase Emas : 16-24 karat 2. Financing to Value (FTV) : 80% Dari HDE*

11. REKSADANA

Wadah yang digunakan untuk menghimpun dana dari masyarakat pemodal (investor) untuk selanjutnya diinvestasikan oleh Manajer Investasi dalam *portofolio* Efek Saham Syariah, dan Reksadana Saham Syariah.

Benefit dan Keunggulan:

- a. Memberikan alternatif investasi bagi nasabah.
- b. Memberikan tingkat pertumbuhan investasi jangka pendek, menengah, dan panjang yang menarik melalui investasi pada Reksadana Pendapatan Tetap/Pasar Uang Syariah, Reksadana Campuran Syariah, dan Reksadana Saham Syariah.

Persyaratan proses pendaftaran:

- a. Memiliki kartu identitas: KTP dan NPWP
- b. Warga Negara Asing: memiliki paspor dan Kartu Izin Menetap Sementara (KIM/KITAS)
- c. Memiliki rekening Tabungan atau Giro di BSI

12. SUKUK RITEL (SBSN)

Surat Berharga Syariah Negara (SBSN) yang berupa investasi sukuk yang ditujukan bagi investor WNI perseorangan, dimana penunjukan Bank Syariah Indonesia sebagai agen Penjual Sukuk Negara Ritel ditetapkan oleh Pemerintah.

Benefit dan Keunggulan:

- a. Aman dan terjamin, karena pembayaran kupon (imbal hasil) dan pokok dijamin oleh Negara
- b. Memberikan tingkat imbalan yang kompetitif setiap bulan dengan jumlah yang tetap dan besaran pajak yang lebih rendah
- c. Adanya potensi *capital gain* di Pasar Sekunder

Biaya-biaya

Komponen Biaya	
Pasar Perdana	
Biaya Materai	
Pasar Sekunder	

Biaya transaksi	
Pajak sesuai dengan peraturan perpajakan yang berlaku	
Biaya Administrasi Penyimpanan Efek	
0,025% p.a (min Rp.5.000,- per bulan). Biaya akan dipotong secara langsung dari kupon yang diterima nasabah secara bulanan	
Biaya jasa kustodian sesuai dengan ketentuan yang berlaku	
Pajak sesuai dengan peraturan perpajakan yang berlaku	

H. Produk Pembiayaan Korporasi Bank Syariah

1. BSI FINANCING

Bilateral Financing merupakan layanan pemberian fasilitas pembiayaan/financing dalam valuta rupiah/asing untuk kebutuhan modal kerja dalam jangka pendek maupun untuk tujuan lainnya kepada lembaga keuangan Bank atau non bank.

Keunggulan :

- Sebagai Sumber Funding Short Term
- Pricing Kompetitif
- Trade Underlying
- Yield Enhancement

2. BSI CASH COLLATERAL

Fasilitas pembiayaan yang dijamin dengan agunan likuid, yaitu dijamin dengan Simpanan dalam bentuk Deposito, Giro, atau Tabungan.

Keunggulan :

Kemudahan Proses dan Maksimal Pembiayaan s/d 90% dari nilai simpanan.

Tarif dan Biaya :

- a. Tarif 3% diatas realisasi bagi hasil bulan sebelumnya,
- b. Biaya administrasi; Murabahah 0%, Ijarah : 0,5% - 1%.

Syarat dan Ketentuan :

- a. WNI cakap hokum
- b. Usia minimal 21 tahun
- c. Memiliki penghasilan dan mampu mengangsur

- d. Melengkapi dokumen yang ditentukan
- e. Memiliki simpanan dalam bentuk Tabungan, Giro, atau Deposito di BSI.

3. BSI DISTRIBUTOR FINANCING

Pembiayaan Modal Kerja dengan skema Value Chain adalah pembiayaan post Financing (dana talangan untuk membayar terlebih dahulu invoice atas pekerjaan yang telah selesai) yang diberikan kepada supplier yang merupakan Supplier Khusus yang mengerjakan kontrak pekerjaan dengan bouwheer, dimana sumber pengembalian pembiayaan adalah pembayaran invoice dari bouwheer.

Keunggulan :

- Mendapatkan Dana Talangan
- Price Kompetitif
- Proses Mudah.

Tarif dan Biaya :

Biaya dan Price dikeluarkan oleh PTG KP

Syarat dan Ketentuan :

Legalitas Usaha dan Invoice Asli

4. BSI KUR KECIL

Fasilitas pembiayaan yang diperuntukan bagi Usaha Mikro, Kecil dan Menengah untuk memenuhi kebutuhan modal kerja dan investasi dengan plafond diatas Rp. 50 Juta s.d Rp. 500 Juta.

Keunggulan :

- a. Proses mudah dan cepat
- b. Bebas biaya provisi dan administrasi
- c. Berbagai skema sesuai dengan kebutuhan produktif nasabah
- d. Angsuran ringan
- e. Sesuai prinsip syariah

Tarif dan Biaya :

➤ Biaya administrasi : 0 %

Syarat Umum :

- a. WNI cakap hukum
- b. Usia Minimal 21 tahun atau telah menikah

c. Usaha minimal telah berjalan 6 bulan

5. BSI KPR SEJAHTERA

Fasilitas pembiayaan konsumtif untuk memenuhi kebutuhan hunian subsidi pemerintah dengan prinsip syariah.

Keunggulan :

Harga jual ringan, Angsuran tetap, dan Sesuai prinsip syariah.

Tarif dan Biaya :

- a. Tarif setara 5% p.a atau mengikuti kebijakan yang ditetapkan Pemerintah.
- b. Biaya administrasi sebesar Rp. 500.000 dan Biaya Layanan Bank sebesar 0,5% dibebankan kepada Nasabah Biaya Materai dan Biaya Notaris.

Syarat dan Ketentuan :

- a. Memiliki E KTP & NPWP.
- b. Menyerahkan (SPT) Tahunan PPh Orang Pribadi dan surat pernyataan bahwa penghasilan pokok yang bersangkutan tidak melebihi batas penghasilan pokok yang dipersyaratkan.
- c. Pemohon wajib terdaftar di SIKASEP (sistem informasi kpr subsidi perumahan) PPDPP; dan SIKUMBANG (sistem informasi kumpulan pengembang) terkait detail kesediaan unit rumah dari pengembang.
- d. KPR Sejahtera Syariah Tapak : MBR dengan batasan penghasilan keluarga Maksimal Rp. 8.000.000, per bulan.
- e. KPR Sejahtera Syariah pemohon dan pasangan Belum pernah memiliki rumah hunian.
- f. Pemohon dan pasangan belum pernah menerima pembiayaan perumahan baik yang perolehannya melalui pembiayaan perumahan bersubsidi maupun tidak bersubsidi yang dibuktikan dengan surat keterangan dari kelurahan kepala desa setempat.

I. Produk Pembiayaan Mikro Bank Syariah

1. PEMBIAYAAN BSI USAHA MIKRO

Fasilitas pembiayaan yang diberikan kepada pengusaha mikro dan kecil sebagai modal kerja/ investasi/ konsumtif dengan tenor pembiayaan maksimal 60 bulan dan maksimum limit pembiayaan sebesar Rp. 200.000.000.

Benefit dan Keunggulan:

- a. Angsuran ringan
- b. Persyaratan pembiayaan yang mudah
- c. Proses cepat
- d. Berkah sesuai syariah

Persyaratan Proses Pendaftaran:

Khusus untuk wirausaha

- a. Usaha telah berjalan min. 2 tahun
- b. Usia min.21 tahun atau sudah menikah
- c. Usia maks. 65 tahun saat pembiayaan lunas
- d. Surat Keterangan Usaha

2. PEMBIAYAAN BSI KUR

Fasilitas pembiayaan yang diberikan kepada pemilik usaha layak dan produktif sebagai modal kerja/ investasi dengan tenor pembiayaan maksimal 60 bulan dan maksimum limit pembiayaan sebesar Rp. 500.000.000.

Benefit dan Keunggulan:

- a. Angsuran ringan
- b. Persyaratan pembiayaan yang mudah
- c. Proses cepat
- d. Berkah sesuai syariah

Persyaratan Proses Pendaftaran:

Khusus untuk wirausaha

- a. Usaha telah berjalan min. 6 bulan
- b. Usia min.21 tahun atau sudah menikah
- c. Usia maks. 65 tahun saat pembiayaan lunas
- d. Surat Keterangan Usaha

J. Produk Pembiayaan Bank Syariah

1. BSI GRIYA HASANAH

Layanan pembiayaan kepemilikan rumah untuk ragam kebutuhan, sebagai berikut:

- a. Pembelian Rumah baru/ Rumah second/ Ruko/ Rukan/ Apartemen
- b. Pembelian Kavling Siap Bangun
- c. Pembangunan/ Renovasi Rumah
- d. Ambil alih Pembiayaan dari bank lain (*Take Over*)
- e. Refinancing untuk pemenuhan kebutuhan nasabah

Benefit dan Keunggulan:

- a. Bebas biaya di depan
- b. DP mulai 0%
- c. Tenor sampai dengan 30 tahun
- d. Kerja sama hampir 2.500 developer

Persyaratan Umum:

- a. WNI berdomisili di Indonesia
- b. Jenis Profesi: Pegawai Tetap, Professional, dan Wiraswasta
- c. Usia Minimal 21 Tahun atau sudah menikah.

2. BSI GRIYA SWAKARYA

Aktivitas yang dimulai dengan pembelian aset terlebih dahulu secara riil oleh Bank, kemudian aset tersebut akan diberikan tambahan nilai (renovasi atau pembangunan) sebelum dijual atau disewakan kepada pembeli atau penyewa.

Benefit Dan Keunggulan

- a. Transaksi riil murabahah dimana aset yang akan dijual/disewakan telah dimiliki 100% oleh Bank
- b. Pembiayaan kepemilikan rumah dengan cicilan tetap sampai lunas atau berjenjang
- c. Aset milik Bank bisa diperjualbelikan atau disewakan

Persyaratan Proses Pendaftaran

Dokumen:

- a. Fotokopi KTP dan NPWP
- b. Fotokopi Kartu Keluarga

- c. Fotokopi Surat Nikah (bila sudah menikah)
- d. Asli slip Gaji & Surat keterangan kerja
- e. Fotokopi rekening koran 3 bulan terakhir

3. BSI GRIYA MABRUR

Fasilitas pembiayaan kepemilikan rumah dan berhadiah haji/umroh.

Benefit Dan Keunggulan

- a. Pembiayaan griya berhadiah porsi haji/umroh
- b. Bebas biaya di depan
- c. Angsuran ringan dan tetap
- d. Fasilitas autodebet dari Tabungan BSI
- e. Bebas biaya appraisal sampai dengan 5 Milyar

Persyaratan Proses Pendaftaran

- a. Plafond pembiayaan minimal Rp 300 juta
- b. Tenor pembiayaan minimal 15 tahun
- c. Tujuan pembiayaan: rumah/ruko/rukan/apartemen baru atau bekas dan take over
- d. Hadiah porsi haji senilai Rp 25 juta untuk nasabah dengan pembayaran angsuran lancar selama 24 bulan

4. BSI GRIYA SIMUDA

Griya SiMuda merupakan layanan pembiayaan kepemilikan rumah untuk usia muda wujudkan rumah impian dengan limit pembiayaan lebih tinggi dan angsuran ringan.

Benefit Dan Keunggulan

- a. Plafond pembiayaan lebih besar sesuai kebutuhan segmen muda
- b. Tenor hingga 30 tahun
- c. Angsuran ringan dan fleksibel
- d. Plafon pembiayaan lebih besar
- e. Bebas biaya provisi, pinalti, dan Appraisal*)

*)bebas biaya appraisal sampai dengan 5 Milyar

Persyaratan Proses Pendaftaran

- a. WNI yang berdomisili di Indonesia
- b. Usia minimal 21-40 tahun

- c. Profesi Nasabah untuk pegawai berpenghasilan tetap

5. BSI OTO

Fasilitas pembiayaan untuk pembelian kendaraan bermotor dengan sistem murabahah, di mana nasabah dapat mengangsur sampai dengan 5 tahun.

Benefit dan Keunggulan:

- a. Proses permohonan yang mudah dan cepat
- b. Fleksibilitas pembiayaan mobil baru, mobil bekas, dan motor
- c. Nasabah dapat mengangsur pembayarannya dengan jumlah angsuran yang tidak akan berubah selama masa perjanjian

Persyaratan proses pendaftaran:

Dokumen:

- a. Fotocopy KTP/SIM
- b. Fotocopy Kartu Keluarga
- c. Surat keterangan kerja yang ditandatangani oleh pejabat perusahaan pemohon
- d. Slip gaji yang disahkan perusahaan pemohon (3 bulan terakhir)
- e. Keterangan kendaraan bermotor yang akan dibeli
- f. Fotocopy surat nikah (jika ada)
- g. Fotocopy rekening koran 3 bulan terakhir
- h. PBB Rumah 2 tahun terakhir
- i. Bukti kepemilikan rumah

Ketentuan:

- a. WNI cakap hukum
- b. Usia min. 21 tahun dan maks. 55 tahun saat pelunasan

6. BSI MITRAGUNA BERKAH

Pembiayaan tanpa agunan dalam valuta rupiah yang diberikan kepada PNS/CPNS dan pegawai tetap yang pengajuannya dilakukan secara massal (kelompok) atau perorangan atas dasar Perjanjian Kerjasama dengan BSI.

Benefit dan Keunggulan:

- a. Bagi Perusahaan: Salah satu bentuk fasilitas untuk kesejahteraan kepada pegawai
- b. Bagi Pegawai: Kesempatan dan kemudahan memperoleh fasilitas pembiayaan

Persyaratan Proses Pendaftaran:

- a. Pengajuan pembiayaan BSI Implan dilakukan melalui perusahaan tempat calon nasabah bekerja secara kolektif ataupun perorangan ke Bank.
- b. Jumlah minimum pengajuan pembiayaan sebesar Rp. 10.000.000
- c. Pegawai mendapatkan rekomendasi dari perusahaan untuk mendapatkan fasilitas pembiayaan dan perpindahan payroll gaji ke Bank atau kerjasama potong gaji dengan Bank.

7. BSI PENSIUN

Penyaluran fasilitas pembiayaan kepada para pensiunan dengan pembayaran angsuran dilakukan melalui pemotongan uang pensiun langsung yang diterima oleh bank dari Lembaga Pengelola Dana Pensiun (PT Taspen Persero & Dapen yang ber PKS) setiap bulan (Manfaat Pensiun Bulanan), di mana plafon pembiayaan paling tinggi sebesar Rp. 350.000.000 yang diangsur paling lama hingga 15 tahun.

Benefit dan Keunggulan:

- a. Pembiayaan Pensiun berbasis Syariah – Menuju Pensiun Produktif, Bahagia dan Berkah
- b. Persyaratan dokumen mudah
- c. Price, Biaya Administrasi & Rate Asuransi yang kompetitif
- d. Proses cepat
- e. Angsuran Ringan dan Tetap hingga lunas

Persyaratan Proses Pendaftaran:

- a. WNI Cakap Hukum
- b. Pensiunan Pegawai Negeri Sipil (ASN-Aparatur Sipil Negara), Pensiunan Pegawai BUMN yang memperoleh penghasilan pensiun (Manfaat Pensiun Bulanan)
- c. Pada saat jatuh tempo pembiayaan, usia nasabah maksimal 75 Tahun
- d. Bersedia memindahkan pembayaran Manfaat Pensiun Bulanannya ke BSI dengan Tabungan Pensiun BSI

K. Layanan Bank Syariah

1. BSI MOBILE

BSI Mobile Solusi untuk kemudahan dalam bertransaksi, beribadah dan berbagi melalui beragam fitur dalam satu aplikasi. BSI Mobile menemani 24 jam dan membuat segalanya menjadi lebih seimbang secara finansial, spiritual dan sosial. Keunggulan :

- Lebih mudah atur keuanganmu mulai saat ini dengan berbagai fitur finansial BSI Mobile seperti Transaksi Terjadwal, Manajemen Kartu dan masih banyak lagi fitur menarik lainnya
- Layanan Islami seperti fitur Lokasi Masjid, Waktu Shalat, dan Arah Kiblat membuat ibadah lebih mudah
- Berbagi dengan orang terdekat sekarang lebih mudah di BSI Mobile melalui fitur Berbagi-Ziswaf

2. BSI ATM DEBIT

BSI Kartu Debit merupakan kartu ATM dari Bank Syariah Indonesia yang dapat di gunakan untuk bertransaksi di ATM dan EDC di jaringan GPN dan International (Visa).

Keunggulan :

- Lebih Mudah : Transaksi lebih mudah di semua jaringan ATM dan EDC
- Beragam Promo : Beragam promo menarik transaksi menggunakan kartu debit BSI
- Jangkauan Luas : Bisa digunakan untuk transaksi di dalam dan luar negeri
- Kemudahan transaksi di seluruh mesin ATM & EDC







Jenis Kartu	Biaya	Limit Transaksi				
		Tarik Tunai	Transfer ke Bank Lain	Transfer antar rek BSI	Belanja	Payment
	-	5 Jt	10 Jt	25 Jt	25 Jt	25 Jt
	Rp. 1000	10 Jt	20 Jt	50 Jt	50 Jt	50 Jt
	Rp. 2000	15 Jt	50 Jt	100 Jt	100 Jt	Sesuai Saldo

Table 2.1 biaya-biaya ATM DEBIT (GPN)

Jenis Kartu	Biaya	Limit Transaksi				
		Tarik Tunai	Transfer ke Bank Lain	Transfer antar rek BSI	Belanja	Payment
	Rp. 1000	5 Jt	10 Jt	25 Jt	25 Jt	25 Jt
	Rp. 2000	10 Jt	20 Jt	50 Jt	50 Jt	50 Jt



	Rp. 3000	15 Jt	50 Jt	100 Jt	100 Jt	Sesuai Saldo
	Gratis	15 Jt	50 Jt	200 Jt	200 Jt	Sesuai Saldo

Table 2.2 Biaya-Biaya ATM DEBIT (VISA)

Biaya Transaksi BSI ATM DEBIT

No	Transaksi	Biaya Transaksi (Rp) di ATM					Biaya Transaksi (Rp) di EDC		
		BSI	ATM BERSAMA	PRIMA	MEPS	VISA		BSI	VISA
1	Cek Saldo	Gratis	4.000	4.000	-	3.000	-	-	-
2	Tarik Tunai	Gratis	7.500	7.500	15.000	25.000	-	-	-
3	Transfer	Gratis	6.500	6.500	-	-	-	-	-
4	Ubah PIN	Gratis	-	-	-	-	-	-	-
5	Belanja	-	-	-	-	-	Gratis	Gratis	Gratis

*Penggantian kartu karena hilang/rusak Rp25.000,-

3. BUKA REKENING ONLINE

Layanan pembukaan rekening online melalui BSI Mobile adalah solusi untuk nasabah yang ingin membuka rekening dengan mudah tanpa harus datang ke Cabang.

Keunggulan :

- Lebih Mudah dan Sempel : Buka rekening sekarang bisa kapan saja dan dimana saja, tanpa perlu khawatir dan tidak repot karena harus antri di Bank.

- Lebih Cepat : Dalam hitungan menit, rekening langsung jadi dan Anda bisa langsung transaksi melalui BSI Mobile. Setoran awal bisa dilakukan melalui transfer minimal Rp100.000,-.
- Lebih Aman dan Nyaman : Tidak perlu khawatir, kami berkomitmen untuk menjaga kerahasiaan data diri nasabah. PT Bank Syariah Indonesia adalah pelaku jasa keuangan yang terdaftar dan diawasi oleh OJK

Pilihan Rekening Tabungan

a. Tabungan Easy Wadiah

Tabungan rupiah dengan akad Wadiah yad Dhamanah.

Keunggulan:

- Bebas biaya administrasi bulanan.
- Bebas biaya tarik tunai di lebih dari 17.000 ATM (ATM BSI dan ATM Mandiri).
- Bebas biaya transaksi QRIS.
- Bebas biaya transaksi kartu debit di semua EDC.

b. Tabungan Easy Mudharabah Tabungan rupiah dengan akad Mudharabah Mutlaqah.

Keunggulan:

- Bagi hasil yang kompetitif.
- Bebas biaya tarik tunai di lebih dari 17.000 ATM (ATM BSI dan ATM Mandiri).
- Bebas biaya transaksi QRIS.
- Bebas biaya transaksi kartu debit di semua EDC.

4. BSI QRIS

Layanan Transaksi dengan scan kode QR Code yang menggunakan QR Code Indonesia Standard (QRIS) Bank Indonesia.

Keunggulan :

- Mudah dan Aman

Memberikan kemudahan dan kenyamanan kepada nasabah pengguna BSI mobile dalam bertransaksi menggunakan BSI QR dengan cepat, mudah, dan aman

- Sistematis
Transaksi menjadi cepat, sistematis, dan otomatis
- Ringkas
Tidak memerlukan uang kembalian

Tarif dan Biaya

MDR dibebankan kepada Merchant seperti :

- Merchant Usaha Besar dan Menengah (Supermarket, Minimarket, Rumah Sakit, Biro Travel) 0,7%
- Merchant Pendidikan 0,6%
- SPBU 0,4%
- Merchant Usaha Mikro, Mesjid, Merchant Sosial, Lembaga Pemerintah 0%

Syarat dan Ketentuan Umum Merchant QRIS : Menjadi nasabah dan Mengajukan permohonan menjadi merchant QRIS

5. BSI AISYAH

Aisyah adalah Asisten Interaktif Bank Syariah Indonesia yang akan membantu memberikan informasi produk, layanan, dan promo terbaru dari Bank Syariah Indonesia.

Keunggulan BSI Aisyah :

- Layanan informasi kepada nasabah berbasis messaging apps
- Memberikan layanan komunikasi dua arah antara nasabah maupun non nasabah
- Mengetahui informasi mengenai produk, layanan, promosi, lokasi ATM dan cabang Bank Syariah Indonesia.

6. BSI ATM CRM

BSI ATM CRM (Cash Recycle Machine) atau ATM Setor Tarik merupakan jenis ATM untuk melayani transaksi setor tunai, tarik tunai, transfer antar bank 59 serta transaksi pembayaran atau pembelian bagi semua Nasabah Bank Syariah Indonesia

Fungsi transaksi BSI ATM CRM :

- Setor tunai
- Tarik tunai
- Transfer antar rekening BSI
- Transfer antar bank
- Pembayaran/pembelian
- Cek saldo

Keunggulan :

- Mudah : Cukup datang membawa kartu ATM dan uang setoran
- Cepat : Tanpa harus datang dan mengantri di kantor cabang BSI
- Melayani nasabah selama 24 Jam

LANGKAH MUDAH SETOR TUNAI

- Masukkan Kartu ATM Debit pada mesin CRM
- Pilih menu Setor Tunai
- Saat shutter (pintu tempat uang) CRM terbuka, masukkan uang yang telah dirapikan.
- Setelah itu layar akan menunjukkan verifikasi uang yang Anda masukkan (denominasi dan jumlah uang), pastikan jumlah yang tertera di layar sesuai dengan jumlah uang yang Anda masukkan.
- Jika sudah sesuai, pilih Setor, Anda berhasil melakukan transaksi setor tunai

7. BSI NET BANKING

Transaksi bisnis kini lebih mudah melalui layanan BSI Net kapanpun dan dimanapun. Berbagai kemudahan bertransaksi seperti melakukan transfer secara massal dan monitoring transaksi bisa anda lakukan di BSI Net.

Informasi Biaya Admin BSI Net : Biaya bulanan Rp 2.500 untuk nasabahperorangan dan Rp 10.000 untuk nasabah perusahaan

Keunggulan :

- Kemudahan Monitoring Transaksi : Cetak Mutasi Rekening hingga 2 Tahun
- Limit Besar : Limit Transaksi hingga lebih dari 1 Miliar •
- Kemudahan Pengelolaan Keuangan : Fitur Multi User dan Batch Transfer memudahkan dalam mengelola bisnis anda.

Cara Pendaftaran Layanan BSI Net

- Telah memiliki rekening Bank Syariah Indonesia
- Mengunjungi kantor cabang Bank Syariah Indonesia terdekat
- Menyertakan legalitas nasabah / perusahaan

8. Deposito Mobile

Mudahnya investasi dengan Deposito di BSI Mobile, kapanpun dan dimanapun, tanpa perlu datang ke Cabang

Fitur Deposito Mobile:

- Kemudahan dalam pengelolaan dana secara aman, terjamin, dan secara syariah melalui BSI Mobile.
- Minimal penempatan dana Rp10,000,000 dan maksimal Rp50,000,000.
- Jangka waktu penempatan 1, 3, dan 6 bulan, dengan nisbah yang diberikan adalah nisbah yang berlaku pada cabang/counter.
- Terdapat fitur pengaturan rubah jenis ARO (Automatic Roll Over) pada Deposito Mobile. Rubah jenis ARO dapat dilakukan dari deposito ARO (ARO atau ARO+Bagi Hasil) menjadi Non ARO atau Non ARO menjadi ARO (ARO atau ARO+Bagi Hasil).
- Pembukaan Deposito Mobile hanya dapat ditutup dan dirubah jenis ARO melalui mobile banking.
- Paperless. Nasabah tidak mendapatkan bilyet Deposito seperti pada pembukaan di Cabang, namun akan mendapatkan resi sebagai bukti pembukaan Deposito Mobile yang akan dikirim melalui email nasabah 63 yang terdaftar pada BSI, dan tersimpan pada inbox Mobile Banking nasabah.

- Perubahan jenis ARO hanya dapat dilakukan apabila Deposito belum berjalan > 1 bulan pertama di setiap jangka waktu, dan maksimal H-3 sebelum tanggal jatuh tempo Deposito Mobile. Contoh: pembukaan Deposito Mobile jenis ARO dengan jangka waktu 3 bulan pada tanggal 11 Januari 2021, maka perubahan jenis ARO hanya dapat dilakukan pada tanggal 12 Januari s.d 8 Februari 2021, atau 12 April s.d 8 Mei 2021, dst.

Cara Pengajuan :

- Pembukaan Deposito Mobile melalui menu Buka Rekening di BSI Mobile, dengan setoran minimal Rp10,000,000.
- Portofolio Deposito Mobile dapat dilihat pada menu Info Rekening - Informasi Portofolio – Rekening Dana – Deposito.

Biaya :

- Administrasi break Deposito Mobile: Rp25,000.,
- Administrasi rubah jenis ARO Deposito Mobile: Rp10,000

9. BSI Merchant Business

EDC Bank Syariah Indonesia merupakan layanan yang disediakan Bank Syariah Indonesia kepada nasabah yang memiliki usaha untuk memberikan kemudahan transaksi pembayaran kartu ATM Debit kepada pelanggannya.

Keunggulan :

- Memperkaya Metode Pembayaran : Menambah alternatif metode pembayaran customer anda
- Menerima Transaksi Kartu Debit dan QRIS : Transaksi dapat menggunakan kartu ATM DEBIT dan QRIS
- Praktis dan Nyaman : Menyediakan transaksi yang lebih praktis dan nyaman

CARA PENGAJUAN :

- Calon Merchant mengajukan permohonan melalui kantor cabang BSI dengan mengisi formulir Aplikasi Merchant
- Melengkapi dan memenuhi persyaratan kelengkapan dokumen sesuai jenis usaha merchant dan memenuhi persyaratan sebagai merchant.
- Memiliki rekening tabungan/ giro.

L. Akad-akad Bank Syariah

1. Akad Penghimpunan Dana :

a. Akad Wadiah

Perjanjian penitipan dana atau barang dari pemilik kepada penyimpan dana atau barang dengan kewajiban bagi pihak yang menyimpan untuk mengembalikan dana atau barang titipan sewaktu-waktu.

Macam-macam akad wadiah :

- 1) **Wadiah Yad adh-Dhamanah** adalah wadiah dimana si penerima titipan dapat memanfaatkan barang titipan tersebut dengan seizin pemiliknya dan menjamin untuk mengembalikan titipan tersebut secara utuh setiap saat, saat si pemilik menghendakinya.
- 2) **Wadiah Yad al-Amanah** adalah wadiah dimana si penerima titipan tidak bertanggungjawab atas kehilangan dan kerusakan yang terjadi pada barang titipan selama hal ini bukan akibat dari kelalaian atau kecerobohan penerima titipan dalam memelihara titipan tersebut.

b. Akad Mudharabah

Perjanjian pembiayaan/ penanaman dana dari pemilik dana (*shahibul maal*) kepada pengelola dana (*mudharib*) untuk melakukan kegiatan usaha tertentu yang sesuai syariah, dengan pembagian hasil usaha antara kedua belah pihak berdasarkan nisbah yang telah disepakati sebelumnya.

Macam-macam akad mudharabah :

- 1) **Mudharabah al-Mutlaqah** adalah kerjasama antara dua pihak dimana *shahibul maal* menyediakan modal dan memberikan kewenangan penuh kepada *mudharib* dalam menentukan jenis dan tempat investasi, sedangkan keuntungan dan kerugian dibagi menurut kesepakatan dimuka.

2) **Mudharabah Muqqayadah** adalah kerjasama antara dua pihak dimana *shahibul maal* menyediakan modal dan memberikan kewenangan terbatas kepada *mudharib* dalam menentukan jenis dan tempat investasi, dimana keuntungan dan kerugian dibagi menurut kesepakatan di muka.

2. Akad Penyaluran Dana :

a. Akad Musyarakah

Adalah perjanjian pembiayaan/ penanaman dana dari dua atau lebih pemilik dana dan/atau barang untuk menjalankan usaha tertentu sesuai syariah dengan pembagian hasil usaha antara kedua belah pihak berdasarkan nisbah yang disepakati, sedangkan pembagian kerugian berdasarkan proporsi modal masing-masing. Biasanya akad ini dilakukan dalam pelaksanaan proyek, dimana dua pemilik modal atau lebih menyatukan modalnya pada usaha tertentu, sedangkan pelaksanaannya bisa ditunjuk salah satu dari mereka. Akad ini juga diterapkan pada usaha/proyek yang sebagiannya dibiayai oleh lembaga keuangan sedangkan selebihnya dibiayai oleh nasabah.

Landasan syariah Musyarakah:

- “Maka mereka bersyarikat pada sepertiga.”
- “Dan sesungguhnya kebanyakan dari orang-orang yang bersyarikat itu sebagian mereka berbuat zhalim kepada sebagian lain kecuali orang yang beriman dan mengerjakan amal shaleh.” (Qs. Shad: 24)
- Dari Abu Hurairah, Rasulullah SAW berkata: ”Sesungguhnya Allah Azza wa Jalla berfirman: ‘Aku fihak ketiga dari dua orang yang bersyarikat selama salah satunya tidak mengkhianati lainnya.’” (HR. Abu Daud dan Hakim).

b. Akad Murabahah

Adalah perjanjian pembiayaan berupa transaksi jual beli suatu barang sebesar harga perolehan barang ditambah dengan margin dan waktu pengembalian yang disepakati oleh para pihak, dimana penjual menginformasikan terlebih dahulu harga perolehan ke pembeli.

Landasan syariah Murabahah:

- Dan Allah telah menghalalkan jual beli dan mengharamkan riba.” (QS. AlBaqarah:275).

- Dari Sohaib r.a, bahwa Rasulullah SAW bersabda: “Tiga hal yang di dalamnya terdapat keberkatan: Jual beli secara tangguh, Muqaradhadh (Mudharabah) dan mencampur gandum dengan tepung untuk keperluan rumah, bukan untuk dijual.” (HR. Ibnu Majah).

c. Akad Salam

Akad pembiayaan suatu barang dengan cara pemesanan dan pembayaran harga yang dilakukan terlebih dahulu dengan syarat tertentu yang disepakati. Perjanjian pembiayaan berupa transaksi jual beli barang dimana pembeli memberikan uang terlebih dahulu secara penuh terhadap barang yang dibeli dengan spesifikasi yang sudah disebutkan sebelumnya dan pengantaran barang dilakukan kemudian. Perjanjian pembiayaan berupa transaksi jual beli barang dimana pembeli memberikan uang terlebih dahulu secara penuh terhadap barang yang dibeli dengan spesifikasi yang sudah disebutkan sebelumnya dan pengantaran barang dilakukan kemudian

d. Akad Istishna’

Adalah perjanjian pembiayaan transaksi jual beli barang dalam bentuk pemesanan pembuatan barang dengan kriteria dan persyaratan tertentu yang disepakati oleh para pihak termasuk juga dengan mekanisme pembayaran sesuai dengan kesepakatan. Bank akan memenuhi pesanan nasabah dengan mensubkan pekerjaannya kepada pihak lain.

Landasan syariah Istishna':

Ijma' : Istishna' dibolehkan atas dasar Istihsan (maslahat) karena banyak orang yang menggunakannya dan membolehkannya. Hal ini didasarkan atas hadis Nabi SAW yang diriwayatkan oleh Imam Ahmad dan Thabrani: “Ummatku tidak mungkin bersepakat atas kesesatan.”

e. Akad Qardh

Adalah perjanjian pembiayaan untuk transaksi pinjam meminjam dana tanpa imbalan dengan kewajiban pihak peminjam hanya mengembalikan pokok pinjaman secara sekaligus atau cicilan dalam jangka waktu tertentu. Biasanya ini untuk pembiayaan dana talangan dengan jangka waktu yang relatif pendek.

Landasan syariah Qardh:

- Ibnu Mas'ud meriwayatkan bahwa : Nabi SAW berkata : "Tidaklah seorang muslim yang meminjamkan muslim (lainnya) dua kali kecuali yang satunya adalah (senilai) sadaqah" (HR. Ibnu Majah, Ibnu Hibban dan Baihaqi).
- Dari Anas berkata, berkata Rasulullah SAW : "Aku melihat pada waktu malam di isra'kan, pada pintu surga tertulis : Sadeqah dibalas 10 kali lipat dan qard 18 kali. Aku bertanya: Wahai Jibril Mengapa Qard lebih utama dari sadaqah ? ia menjawab : Karena peminta-minta sesuatu dan ia punya, sedangkan yang meminjam tidak akan meminjam kecuali karena keperluan". (HR. Ibnu Majah dan Baihaqi).
- Ijma': Kaum Muslimin telah sepakat akan bolehnya qard ini.

f. Akad Ijarah

Adalah perjanjian pembiayaan berupa transaksi sewa menyewa atas suatu barang dan/atau jasa antara pemilik obyek sewa termasuk kepemilikan hak pakai atas obyek sewa dengan penyewa untuk mendapatkan imbalan atas obyek sewa yang disewakan. Dengan akad ini maka bank syariah memberikan hak kepada penyewa untuk memanfaatkan barang yang akan disewa dengan imbalan uang sewa sesuai dengan persetujuan dan setelah masa sewa berakhir maka barang dikembalikan kepada pemilik.

Macam-macam akad ijarah :

Ijarah wa iqtina

Akad sewa menyewa barang antara bank (muaajir) dengan penyewa (mustajir) yang diikuti janji bahwa pada saat yang ditentukan kepemilikan barang sewaan akan berpindah kepada mustajir. Penyewa dapat memiliki barang yang disewa dengan pilihan pemindahan kepemilikan atas barang yang disewa dari pihak bank oleh pihak lain (*ijarah wa iqtina*).

g. Akad Ar-Rahn

Ar-Rahn berarti *pledge* atau *pawn* (gadai), yaitu kontrak atau akad penjaminan dan mengikat saat hak penguasaan atas barang jaminan berpindah tangan. Jadi Ar-Rahnu adalah menjadikan barang yang mempunyai nilai ekonomis sebagai jaminan hutang. Dalam akad Ar-Rahnu tidak terjadi pemindahan kepemilikan

atas barang jaminan. Pemindahan kepemilikan atas barang hanya terjadi dalam kondisi tertentu sebagai efek atau akibat dari kontrak.

h. Akad Hawalah

Adalah akad pemindahan nasabah kepada bank untuk membantu nasabah mendapatkan modal tunai agar dapat melanjutkan produksinya dan bank mendapat imbalan atas jasa pemindahan piutang tersebut.

Landasan syariah Hawalah:

Abi Hurairah, bahwa Rasulullah SAW bersabda: “Menunda pembayaran bagi orang yang mampu adalah suatu kezaliman. Dan jika salah seorang dari kamu diikutkan (dihawalahkan) kepada orang yang mampu/kaya, maka terimalah hawalah itu.” (HR. Bukhari dan Muslim).

i. Akad Kafalah

Adalah akad pemberian garansi/jaminan oleh pihak bank kepada nasabah untuk menjamin pelaksanaan proyek dan pemenuhan kewajiban tertentu oleh pihak yang dijamin.

Landasan syariah Kafalah:

- "Penyeru-penyeru itu berseru, kami kehilangan piala raja, barangsiapa yang dapat mengembalikannya akan memperoleh makanan seberat beban unta dan Aku menjamin terhadapnya" (QS.Yusuf: 72)

j. Akad Wakalah

Adalah akad perwakilan antara kedua belah pihak (bank dan nasabah) dimana nasabah memberikan kuasa kepada bank untuk mewakili dirinya melakukan pekerjaan atau jasa tertentu.

Landasan syariah Wakalah:

- "Maka suruhlah seseorang diantara kamu pergi ke kota dengan membawa uang perakmu ini, dan hendaklah ia lihat manakah makanan yang lebih baik, maka hendaklah dia membawa makanan itu untukmu..." (QS. AlKahfi: 19).

k. Akad Bai' al Dayn

Adalah akad penyediaan pembiayaan untuk jual-beli barang dengan menerbitkan surat utang dagang atau surat berharga lain berdasarkan harga yang telah disepakati terlebih dahulu. Pembiayaan ini bersifat jangka pendek

(kurang dari satu tahun) dan hanya mencakup surat-surat berharga yang memiliki nilai rating investasi yang baik.

Landasan syariah Bai 'al Dayn:

“Dan Allah telah menghalalkan jual beli dan mengharamkan riba.” (QS. AlBaqarah:275).

1. Akad Sharf

Adalah jual beli mata uang asing yang saling berbeda, seperti Rupiah dengan Dolar, Dolar dengan Yen; Sharf dilakukan dalam bentuk Bank Notes dan transfer, dengan menggunakan nilai kurs yang berlaku pada saat transaksi.

Landasan syariah Sharf:

- Dari Ubadah bin Shamit r.a Nabi SAW berkata: “Emas dengan emas, perak dengan perak, gandum dengan gandum, sya’ir dengan sya’ir, kurma dengan kurma, garam dengan garam, hendaklah sama banyaknya, tunai dan timbang terima. Apabila berlainan jenisnya boleh kamu jual sekehendakmu asal tunai.”

BAB III
HASIL DAN PEMBAHASAN

A. Kegiatan Harian PKL

Kegiatan Praktik Kerja Lapangan (PKL) yang telah dilakukan penulis selama 3 Bulan terhitung sejak 04 Agustus s/d 04 November 2021. Selanjutnya penulis akan menjabarkan kegiatan harian selama PKL di dalam laporan ini. Berikut kegiatan harian penulis selama menjalani PKL di Bank Syariah Indonesia Tangerang Daan Mogot:

N O	HARI, TANGGAL	KEGIATAN
1.	Rabu, 04 Agustus 2021	<ul style="list-style-type: none">- <i>Briefing</i> dan pengarahan yang dilakukan oleh pak chandra(BSOM) dan Pak Tias (GA)- Perkenalan diri dengan karyawan yang di pandu oleh Pak Tias- Melakukan <i>register</i> persediaan buku tabungan dan Kartu Debit- Memeriksa Daftar Mutasi Harian (DMH)
2.	Jumat, 06 Agustus 2021	<ul style="list-style-type: none">- Scan data Pembiayaan nasabah KC Daan Mogot- Scan Polis asuransi/Jaminan nasabah- menginput data scan nasabah ke <i>Google Drive</i>
3.	Selasa, 10 Agustus 2021	<ul style="list-style-type: none">- Membantu pelayanan Migrasi EX Bri Syariah KE BSI- Membantu nasabah mengaktivasi BSI Mobile- Membantu Fotocopy persyaratan migrasi rekening nasabah (KTP, Buku Tabungan, Kartu ATM, NPWP)
4.	Rabu, 11 Agustus 2021	<ul style="list-style-type: none">- Libur Tahun Baru Hijriah

5.	Jumat, 13 Agustus 2021	<ul style="list-style-type: none"> - Scan data Pembiayaan nasabah KC Daan Mogot - Scan Polis asuransi/Jaminan nasabah - menginput data scan nasabah ke <i>Google Drive</i>
6.	Selasa, 16 Agustus 2021	<ul style="list-style-type: none"> - Membantu pelayanan Migrasi EX BRIS dan BNIS ke rekening BSI - Membantu nasabah mengaktivasi BSI Mobile - Membantu Fotocopy persyaratan migrasi rekening nasabah (KTP, Buku Tabungan, Kartu ATM, NPWP)
7.	Rabu, 17 Agustus 2021	<ul style="list-style-type: none"> - Libur Hari Kemerdekaan R.I
8.	Jumat, 19 Agustus 2021	<ul style="list-style-type: none"> - Scan data Pembiayaan nasabah KC Daan Mogot - Scan Polis asuransi/Jaminan nasabah - menginput data scan nasabah ke <i>Google Drive</i>
9.	Selasa, 24 Agustus 2021	<ul style="list-style-type: none"> - Membantu pelayanan Migrasi EX BRIS dan BNIS ke rekening BSI - Membantu nasabah mengaktivasi BSI Mobile - Membantu Fotocopy persyaratan migrasi rekening nasabah (KTP, Buku Tabungan, Kartu ATM, NPWP)
10.	Kamis, 26 Agustus 2021	<ul style="list-style-type: none"> - Membantu pelayanan Migrasi EX BRIS dan BNIS ke rekening BSI - Membantu nasabah mengaktivasi BSI Mobile - Membantu Fotocopy persyaratan migrasi rekening nasabah (KTP, Buku Tabungan, Kartu ATM, NPWP) - Mengirim <i>Broadcast</i> pesan kepada nasabah Ex BRI Syariah KC Daan Mogot untuk segera melakukan Migrasi Rekening BSI
11.	Senin, 30 Agustus 2021	<ul style="list-style-type: none"> - Scan data Pembiayaan nasabah KC Daan Mogot - Scan Polis asuransi/Jaminan nasabah - menginput data scan nasabah ke <i>Google Drive</i>

12.	Rabu, 01 September 2021	- Ijin Untuk Vaksin
13.	Kamis, 02 September 2021	- <i>Scanning</i> Berkas Nasabah Pembiayaan Reguler dan Mikro KC Tangerang Daan Mogot - menginput data scan nasabah ke <i>Google Drive</i>
14.	Jumat, 3 September 2021	- <i>Scanning</i> Berkas Nasabah Pembiayaan Reguler dan Mikro KC Tangerang Daan Mogot - menginput data scan nasabah ke <i>Google Drive</i>
15.	Senin, 6 September 2021	- <i>Scanning</i> Berkas Nasabah Pembiayaan Reguler dan Mikro KC Tangerang Daan Mogot - menginput data scan nasabah ke <i>Google Drive</i>
16.	Rabu, 08 September 2021	- <i>Scanning</i> Berkas Nasabah Pembiayaan Reguler dan Mikro KC Tangerang Daaan Mogot - <i>Scanning</i> jaminan seperti SHGB,SHM,AJB,BPKB,SKMHT,PJB. Dan POLIS ASURANSI - menginput data scan nasabah ke <i>Google Drive</i>
17.	Jumat, 10 September 2021	- <i>Scanning</i> Berkas Nasabah Pembiayaan Reguler dan Mikro KC Tangerang Daan Mogot - <i>Scanning</i> jaminan seperti SHGB,SHM,AJB,BPKB,SKMHT,PJB. Dan POLIS ASURANSI - menginput data scan nasabah ke <i>Google Drive</i>
18.	Selasa 14 September 2021	- <i>Scanning</i> berkas Jaminan SHGB,SHM,AJB,BPKB,SKMHT,PJB. Dan POLIS ASURANSI KCP Tanah Tinggi - <i>Scanning</i> berkas nasabah Reguler dan mikro KCP Tanah Tinggi - menginput data scan nasabah ke <i>Google Drive</i>

19.	Rabu, 15 September 2021	<ul style="list-style-type: none"> - <i>Scanning</i> berkas Jaminan SHGB,SHM,AJB,BPKB,SKMHT,PJB. Dan POLIS ASURANSI KCP Tanah Tinggi - <i>Scanning</i> berkas nasabah Reguler dan mikro KCP Tanah Tinggi - menginput data scan nasabah ke <i>Google Drive</i>
20.	Jumat, 17 September 2021	<ul style="list-style-type: none"> - <i>Scanning</i> berkas Jaminan SHGB,SHM,AJB,BPKB,SKMHT,PJB. Dan POLIS ASURANSI KCP Tanah Tinggi - <i>Scanning</i> berkas nasabah Reguler dan mikro KCP Tanah Tinggi - menginput data scan nasabah ke <i>Google Drive</i>
21.	Senin, 20 September 2021	<ul style="list-style-type: none"> - <i>Scanning</i> berkas Jaminan SHGB,SHM,AJB,BPKB,SKMHT,PJB. Dan POLIS ASURANSI KCP Karawaci - <i>Scanning</i> berkas nasabah Reguler dan mikro KCP Karawaci - Input berkas nasabah ke <i>google drive</i> sesuai dengan folder KC dan KCP
22.	Selasa,21 September 2021	<ul style="list-style-type: none"> - <i>Scanning</i> berkas Jaminan SHGB,SHM,AJB,BPKB,SKMHT,PJB. Dan POLIS ASURANSI KCP Karawaci - <i>Scanning</i> berkas nasabah Reguler dan mikro KCP Karawaci - Input berkas nasabah ke <i>google drive</i> sesuai dengan folder KC dan KCP
23.	Rabu, 22 September 2021	<ul style="list-style-type: none"> - Ijin Sakit Alergi

24.	Kamis, 23 September 2021	- Ijin Sakit Alergi
25.	Jumat, 24 September 2021	- Ijin Sakit Alergi
26.	Senin, 27 September 2021	- <i>Scanning</i> berkas Jaminan SHGB,SHM,AJB,BPKB,SKMHT,PJB. Dan POLIS ASURANSI KCP Karawaci <i>Scanning</i> berkas nasabah Reguler dan mikro KCP Karawaci - Input berkas nasabah ke <i>google drive</i> sesuai dengan folder KC dan KCP
27.	Selasa, 28 September 2021	- Cek dan memisahkan polis asuransi lunas dan belum lunas - Scan polis asuransi nasabah yang belum lunas - Input Polis asuransi ke <i>google drive</i>
28.	Kamis, 30 September 2021	- <i>Scanning</i> berkas Jaminan SHGB,SHM,AJB,BPKB,SKMHT,PJB. Dan POLIS ASURANSI KCP Tanah Tinggi - <i>Scanning</i> berkas nasabah Reguler dan mikro KCP Tanah Tinggi menginput data scan nasabah ke <i>Google Drive</i>
29.	Jumat, 01 Oktober 2021	- Ijin gak masuk
30.	Senin, 4 Oktober 2021	- <i>Scanning</i> berkas Jaminan SHGB,SHM,AJB,BPKB,SKMHT,PJB. Dan POLIS ASURANSI KCP Jatiuwung - <i>Scanning</i> berkas nasabah Reguler dan mikro KCP jatiuwung - menginput data scan nasabah ke <i>Google Drive</i>
31.	Selasa, 05 Oktober 2021	- ijin tidak masuk

32.	Rabu, 06 Oktober 2021	<ul style="list-style-type: none"> - <i>Scanning</i> berkas Jaminan SHGB,SHM,AJB,BPKB,SKMHT,PJB. Dan POLIS ASURANSI KCP Jatiuwung - <i>Scanning</i> berkas nasabah Reguler dan mikro KCP jatiuwung - menginput data scan nasabah ke <i>Google Drive</i>
33.		<ul style="list-style-type: none"> - <i>Scanning</i> berkas Jaminan SHGB,SHM,AJB,BPKB,SKMHT,PJB. Dan POLIS ASURANSI KCP Jatiuwung - <i>Scanning</i> berkas nasabah Reguler dan mikro KCP jatiuwung - menginput data scan nasabah ke <i>Google Drive</i>
34.	Jumat, 08 Oktober 2021	<ul style="list-style-type: none"> - ijin tidak masuk
35.	Senin, 11 Oktober 2021	<ul style="list-style-type: none"> - Pengecekan berkas Nasabah ke google drive - Input data nasabah mikro mengunakan MS.Ecel
36.	Selasa, 12 Oktober 2021	<ul style="list-style-type: none"> - Scan berkas Restruk nasabah yang terdampak <i>covid-19</i> - Input berkas Restruk nasabah yang terdampak <i>covid-19</i> ke <i>google drive</i>
37.	Kamis, 14 Oktober 2021	<ul style="list-style-type: none"> - Scan Pembiayaan Kur Mikro dan Kur Mikro kecil nasabah untuk bulan September 2021
38.	Jumat, 15 Oktober 2021	<ul style="list-style-type: none"> - Register Pembiayaan Kur Mikro dan Kur Mikro kecil nasabah untuk bulan September & Oktober 2021
39.	Senin, 18 Oktober 2021	<ul style="list-style-type: none"> - Scan berkas Restruk nasabah yang terdampak <i>covid-19</i> - Input berkas Restruk nasabah yang terdampak <i>covid-19</i> ke <i>google drive</i> - Register Pembiayaan Kur Mikro dan Kur Mikro kecil nasabah di bulan September & Oktober 2021
40.	Selasa, 19 Oktober 2021	<ul style="list-style-type: none"> - Ijin sakit vaksin

41.	Rabu, 20 Oktober 2021	<ul style="list-style-type: none"> - Libur Maulid Nabi Muhammad SAW
42.	Kamis, 21 Oktober 2021*	<ul style="list-style-type: none"> - Mengecek formulir data nasabah pengajuan pendanaan pada bagian tim marketing - Membantu menstemple dan mentandatangani formulir pengajuan pendanaan - Pengecekan berkas Mikro KC Tangerang Daan Mogot
43.	Senin, 25 Oktober	<ul style="list-style-type: none"> - Pengecekan berkas Mikro KC Tangerang Daan Mogot - <i>Scanning</i> Berkas Nasabah Pembiayaan Reguler dan Mikro KC Tangerang Daan Mogot - menginput data scan nasabah ke <i>Google Drive</i> - mencari berkas <i>restruk covid-19</i>
44.	Rabu, 27 Oktober 2021	<ul style="list-style-type: none"> - <i>Register</i> bilyet Giro dan Cek - Pengecekan berkas nasabah yang sudah lunas - <i>Scanning</i> Berkas Nasabah Pembiayaan Reguler dan Mikro KC Tangerang Daan Mogot - menginput data scan nasabah ke <i>Google Drive</i> - mencari berkas <i>restruk covid-19</i> di ruang Berkas
45.	Jumat, 29 Oktober 2021	<ul style="list-style-type: none"> - Membantu menstemple dan mentandatangani formulir pengajuan pendanaan - <i>Scanning</i> Berkas Nasabah Pembiayaan Reguler dan Mikro KC Tangerang Daan Mogot - Pencarian berkas nasabah yang sudah lunas - mencari berkas <i>restruk covid-19</i>
46.	Selasa, 02 November 2021	<ul style="list-style-type: none"> - Pengecekan berkas nasabah melalui google drive dan Sifo - <i>Scanning</i> Berkas Nasabah Pembiayaan Reguler dan Mikro KC Tangerang Daan Mogot - Pencarian berkas nasabah yang sudah lunas

47.	Kamis. 04 November 2021	<ul style="list-style-type: none"> - Penginputan berkas nasabah yang sudah lunas berdasarkan KCP curug, KC Tangerang dan KC Jatiuwung - Memisahkan Berkas yang sudah lunas KCP curug, KC Tangerang dan KC Jatiuwung dan memasukan kedalam kardus. - mencari berkas <i>restruk covid-19</i> dan Polis Asuransi diruang Berkas
-----	----------------------------	---------------------------------------------------------------------------------------------------------------------------------------------------------------------------------------------------------------------------------------------------------------------------------------------------------------------------------------------------------------

1. Polis Asuransi terdiri dari :

Asuransi Kebakaran

Asuransi Jiwa

Asuransi Kendaraan

Dokumen Jaminan Pembiayaan nasabah itu terdiri dari :

a) Surat Persetujuan Pemberian Pembiayaan (SP3) 2

b) Akad Pembiayaan

c) Surat Permohonan Pembiayaan

d) Jaminan terdiri dari :

➤ BPKB Motor/Mobil

➤ Surat Keterangan,

➤ Sertifikat, terdiri dari :

Sertifikat Hak Milik (SHM)

Sertifikat Hak Guna atas Bangunan (SHGB),

Sertifikat Hak Tanggungan (SHT)

Surat Izin Mendirikan Bangunan (IMB),

Surat Kuasa Membebaskan Hak Tanggungan (SKMHT)

Akta Jual Beli (AJB)

Akta Pemberian Hak Tanggungan (APHT) 5

e) Surat Keterangan Usaha (SKU) (untuk mikro)

2. Ada beberapa tanggal yang tidak saya cantumkan dikarenakan sedang dalam pembagian shift kelompok
3. Untuk mengurangi keramaian dalam 1 ruangan KC Tangerang Daan Mogot membagi menjadi 2 Shift, kelompok shift tersebut sebagai berikut:

Shift 1 :	Shift 2:
Ainul latif	Sonalita
Sendy	Tiara aulia
Uti suherti	Andini
Susi	Astari devi
Reza	Nadilla safitri
	Haninatul Jannah

B. Job Description

Job description merupakan tanggung jawab yang diberikan kepada masing masing divisi untuk menyelesaikan tugasnya. Selama 3 bulan melakukan kegiatan pkl di Bank BSI Tangerang Daan Mogot mahasiswa harus berkontribusi minimal 3 divisi/bagian.

Berikut merupakan job description penulis selama mengikuti kegiatan PKL di Bank BSI Tangerang Daan Mogot:

1. Divisi Frontliner
 - A. Membantu memberikan pelayanan bagi nasabah yang ingin melakukan migrasi
 - B. Memberikan salam serta memberikan lembar formulir yang harus diisi sebagai syarat-syarat yang dibutuhkan dalam melakukan migrasi dan juga memberikan nomer antrian untuk nasabah migrasi.
 - C. Membantu nasabah untuk mengakses google form untuk mengisi data dan sebagai tolak ukur bank bsi kc tangerang daan mogot untuk membatasi kunjungan masyarakat.
 - D. Melakukan fotocopy formulir migrasi nasabah , dengan dokumen dan identitas nasabah sebagai syarat migrasi
 - E. Membantu memberikan formulir migrasi nasabah kepada bagian operasional.

F. Membantu nasabah dalam mengaktifkan mobile banking,

2. Divisi Back Office

- a. membereskan berkas yang sudah lunas lalu menginput kedalam excel
- b. mengscan pembiayaan mikro lalu menginput kedalam google drive sesuai dengan KC/KCP nya masing-masing
- c. menginfokan kepada nasabah migrasi untuk segera melakukan migrasi dan memfollow up lewat *whatsapp*
- d. membuat tanda terima BAST Mikro

3. Financing Operasional Staff

Dalam divisi ini penulis lebih dering melakukan di kegiatan ini , kegiatan pada divisi ini yaitu menginput dan mengscan dokumen pembiayaan reguler , jaminan serta polis dan diupload sesuai KC/KCP masing-masing. Mengecek sifo untuk memastikan semua data yang ada sesuai dengan bentuk fisik yang ada.mencari berkas pembiayaan mikro dan reguler lalu digabungkan dengan berkas jaminan atau polis. mencari berkas restruk covid lalu di kumpulkan menjadi satu folfer.



BAB 1V

PENUTUP

A. KESIMPULAN

Dari kegiatan PKL yang dilakukan selama 3 bulan memberikan banyak wawasan baru yang tidak kita dapatkan dalam kegiatan pembelajaran dikelas berdasarkan teori. Kegiatan praktik di Bank Syariah KC Daan Mogot selain memberikan kita ilmu tetapi juga memberikan kehangatan yang baik dalam memberikan pembelajaran, serta mengawasi agar dapat belajar dan setiap proses dan tugas yang diberikan. Dengan adanya praktik kerja lapangan ini membantu kita untuk mengembangkan skill yang telah didapat dan bisa direalisasikan kedalam dunia kerja nanti.

Bank Syariah Indonesia KC Tangerang Daan Mogot memberikan kepercayaan kepada kami untuk melaksanakan kegiatan selama 3 bulan dan memberikan arahan , tanggung jawab dan juga wawasan baru. Banyak pengetahuan serta pengalaman baru dengan adanya kegiatan PKL ini . dimana kami harus saling membantu , berkerja sama dan mendorong untuk berkembang bersama dan juga ilmu yang baru didapatkan mengenai kegiatan praktik perbankan, memahami kondisi lingkungan berkerja dan masalah-masalah yang terjadi dalam kegiatan operasionalnya.

Dengan adanya PKL ini penulis dapat mengetahui struktur organisasi yang ada di perusahaan tersebut serta tugas pokok dan fungsi masing-masing dari setiap divisi yang ada. Dapat mengenal dunia kerja sesungguhnya dengan sajian ilmu dan pengalaman di dalamnya.

B. SARAN

Berdasarkan pengalaman yang telah diperoleh penulis dalam kegiatan PKL gar semua pihak yang turut andil berkontribusi mampu bertanggung jawab terhadap apa yang akan dilaksanakan . dengan adanya saran ini semoga dapat memberikan perubahan di kemudian hari utnuk dapat memperbaiki . adapau saran yang diberikan adalah:

1. Diharapkan dalam kegiatan PKL ini Bank Syariah mampu memberikan recruitmen kepada calon bankir yang mencari ilmu sesuai dengan kemampuannya.
2. Bank Syariah KC Tangerang Daan Mogot harus memberikan service yang lebih prbaik dan berkembang lebih maju
3. Diharapkan Bank Syariah KC Daan Mogot sebagai wadah bagi mahasiswa PKL untuk selalu terbuka dalam menerima kegiatan praktik ini.
4. Diharapkan perbankan syariah mampu berkembang lebih maju dan mampu mempertahankan kegiatan operasionalnya berdasarkan prinsip syariah serta mampu bersaing dengan lembaga keuangan lainnya.



DAFTAR PUSTAKA

wiroso, S. M. (2011). *Produk Perbankan Syariah*. Jakarta: LPFE Usakti.

https://ir.bankbsi.co.id/corporate_history.html

<https://kreasiprimaland.com/2021/04/14/profile-bank-syariah-indonesia-bsi/>

https://ir.bankbsi.co.id/vision_mission.html

https://ir.bankbsi.co.id/corporate_values.html

Lampiran-Lampiran



UNIVERSITAS MUHAMMADIYAH PROF. DR. HAMKA
FAKULTAS AGAMA ISLAM

Jl. Limau II, Kebayoran Baru, Jakarta 12130 Telp. (021) 7234356, Fax. (021) 7202291
Website : www.fai-uhamka.ac.id; E-mail : fai@uhamka.ac.id

LEMBAR KONSULTASI PKL MAHASISWA

Semester Ganjil Tahun Akademik 2021/2022

Mata Kuliah : PKL
Semester : VII (Tujuh)
Program Studi : Perbankan Syariah

Nama Mahasiswa : Astari Devi
NIM : 1807025126
Tempat PKL : BSI KC Tangerang Daan Mogot
Alamat : Jl. Raya Daan Mogot No.39, RT.003/RW.004, Sukarasa, Kec. Tangerang,
Kota Tangerang, Banten 15111
Waktu Pelaksanaan : 04/08/2021 s/d 04/11/2021

NO	HARI, TANGGAL	CATATAN	PARAF PEMBIMBING PKL
1.	Sabtu 16 oktober 2021	Pembagian dosen pembimbing dan sharing mengenai PKL	
2.	Kamis 28 Oktober 2021	Perencanaan kunjungan dosen pembimbing ke BSI KC Tangerang Daan Mogot	
3.	Jum'at 29 oktober 2021	Kunjungan Dosen Pembimbing ke BSI KC Tangerang Daan Mogot	
4.	Rabu 19 Januari 2022	Konsultasi terkait penyusunan laporan PKL	

Jakarta, 19 Desember 2022

Dosen Pembimbing

Nur Melinda Lestari, M.H.

SURAT KETERANGAN

Yang bertanda tangan dibawah ini :

Nama : Chandra Sukma Aji

Jabatan : Branch Operational & Service Manager

Dengan ini menerangkan bahwa :

NAMA	NIM	Program Studi	Universitas
Astari Devi	1807025126	SI Perbankan Syariah	UHAMKA

Telah selesai melaksanakan magang / praktik kerja lapangan di Bank Syariah Indonesia KC Tangerang Daan Mogot selama 3 (tiga) bulan terhitung sejak 04 Agustus 2021 sampai dengan 04 November 2021.

Demikian surat keterangan ini dibuat untuk dipergunakan sebagaimana mestinya.

Tangerang, 01 Desember 2021
Bank Syariah Indonesia KC
Tangerang Daan Mogot

BSI BANK SYARIAH
INDONESIA
(Chandra Sukma Aji)
Branch Operational &
Service Manager



UNIVERSITAS MUHAMMADIYAH PROF. DR. HAMKA
FAKULTAS AGAMA ISLAM

Jl. Lingsu II, Kebayoran Baru, Jakarta 12130 Telp. (021) 7234336, Fax. (021) 7202291
Website : www.fai-uhamka.ac.id, E-mail : fai@uhamka.ac.id

DAFTAR NILAI MAHASISWA

Semester Ganjil Tahun Akademik 2021/2022

Mata Kuliah : PKL
Semester : VII (Tujuh)
Program Studi : Perbankan Syariah

Nama Mahasiswa : Astari Devi
NIM : 1007025126
Tempat PKL : BSI KC Tangerang Daan Mogot
Alamat : Jl. Raya Daan Mogot No.39, RT.003/RW.004, Sukarasa, Kec. Tangerang,
Kota Tangerang, Banten 15111
Waktu Pelaksanaan : 04/08/2021 s/d 04/11/2021

NO	INDIKATOR PENILAIAN	BOBOT NILAI (0 - 100)
1.	Kehadiran	90
2.	Keterampilan	80
3.	Kerjasama	80
4.	Konsultasi	90
5.	Kedisiplinan	80
6.	Tanggung jawab	80
7.	Inisiatif	80
8.	Kerapihan dan Kebersihan	90
9.	Kesopanan dan Penampilan	90
10.	Penguasaan Metode Keilmuan	80
	TOTAL NILAI	760

Jakarta,

BOSM

Chandira Sukma Aji



UNIVERSITAS MUHAMMADIYAH PROF. DR. HAMKA
FAKULTAS AGAMA ISLAM

Jl. Limau II, Kebayoran Baru, Jakarta 12130 Telp. (021) 7234356, Fax. (021) 7202291
Website : www.fai-uhamka.ac.id; E-mail : fai@uhamka.ac.id

JURNAL HARIAN PKL MAHASISWA

Semester Ganjil Tahun Akademik 2021/2022

Mata Kuliah : PKL
Semester : VII (Tujuh)
Program Studi : Perbankan Syariah

Nama Mahasiswa : Astari Devi
NIM : 1807025126
Tempat PKL : BSI KC Tangerang Daan Mogot
Alamat : Jl. Raya Daan Mogot No.39, RT.003/RW.004, Sukarasa, Kec. Tangerang,
Kota Tangerang, Banten 15111
Waktu Pelaksanaan : 04/08/2021 s/d 04/11/2021

NO	HARI, TANGGAL	KEGIATAN	PARAF PEMBIMBING PKL
1.	Rabu, 04 Agustus 2021	<ul style="list-style-type: none">- <i>Briefing</i> dan pengarahan yang dilakukan oleh pak chandra(BSOM) dan Pak Tias (GA)- Perkenalan diri dengan karyawan yang di pandu oleh Pak Tias- Melakukan <i>register</i> persediaan buku tabungan dan Kartu Debit- Memeriksa Daftar Mutasi Harian (DMH)	u
2.	Jumat, 06 Agustus 2021	<ul style="list-style-type: none">- Scan data Pembiayaan nasabah KC Daan Mogot- Scan Polis asuransi/Jaminan nasabah- menginput data scan nasabah ke <i>Google Drive</i>	u
3.	Selasa, 10 Agustus 2021	<ul style="list-style-type: none">- Membantu pelayanan Migrasi EX Bri Syariah KE BSI- Membantu nasabah mengaktivasi BSI Mobile- Membantu Fotocopy persyaratan migrasi rekening nasabah (KTP, Buku Tabungan, Kartu ATM,	u



UNIVERSITAS MUHAMMADIYAH PROF. DR. HAMKA
FAKULTAS AGAMA ISLAM

Jl. Limau II, Kebayoran Baru, Jakarta 12130 Telp. (021) 7234356, Fax. (021) 7202291
Website : www.fai-uhamka.ac.id; E-mail : fai@uhamka.ac.id

		Buku Tabungan, Kartu ATM, NPWP)	u
4.	Rabu, 11 Agustus 2021	- Libur Tahun Baru Hijriah	u
5.	Jumat, 13 Agustus 2021	- Scan data Pembiayaan nasabah KC Daan Mogot - Scan Polis asuransi/Jaminan nasabah - menginput data scan nasabah ke <i>Google Drive</i>	u
6.	Selasa, 16 Agustus 2021	- Membantu pelayanan Migrasi EX BRIS dan BNIS ke rekening BSI - Membantu nasabah mengaktifasi BSI Mobile - Membantu Fotocopy persyaratan migrasi rekening nasabah (KTP, Buku Tabungan, Kartu ATM, NPWP)	u
7.	Rabu, 17 Agustus 2021	- Libur Hari Kemerdekaan R.I	u
8.	Jumat, 19 Agustus 2021	- Scan data Pembiayaan nasabah KC Daan Mogot - Scan Polis asuransi/Jaminan nasabah - menginput data scan nasabah ke <i>Google Drive</i>	u
9.	Selasa, 24 Agustus 2021	- Membantu pelayanan Migrasi EX BRIS dan BNIS ke rekening BSI - Membantu nasabah mengaktifasi BSI Mobile - Membantu Fotocopy persyaratan migrasi rekening nasabah (KTP, Buku Tabungan, Kartu ATM, NPWP)	u



UNIVERSITAS MUHAMMADIYAH PROF. DR. HAMKA
FAKULTAS AGAMA ISLAM

Jl. Limau II, Kebayoran Baru, Jakarta 12130 Telp. (021) 7234356. Fax. (021) 7202291
Website : www.fai-uhamka.ac.id; E-mail : fai@uhamka.ac.id

10.	Kamis, 26 Agustus 2021	<ul style="list-style-type: none">- Membantu pelayanan Migrasi EX BRIS dan BNIS ke rekening BSI- Membantu nasabah mengaktivasi BSI Mobile- Membantu Fotocopy persyaratan migrasi rekening nasabah (KTP, Buku Tabungan, Kartu ATM, NPWP)- Mengirim <i>Broadcast</i> pesan kepada nasabah Ex BRI Syariah KC Daan Mogot untuk segera melakukan Migrasi Rekening BSI	G
11.	Senin, 30 Agustus 2021	<ul style="list-style-type: none">- Scan data Pembiayaan nasabah KC Daan Mogot- Scan Polis asuransi/Jaminan nasabah- menginput data scan nasabah ke <i>Google Drive</i>	u
12.	Rabu, 01 September 2021	<ul style="list-style-type: none">- Ijin Untuk Vaksin	u
13.	Kamis, 02 September 2021	<ul style="list-style-type: none">- <i>Scanning</i> Berkas Nasabah Pembiayaan Reguler dan Mikro KC Tangerang Daan Mogot- menginput data scan nasabah ke <i>Google Drive</i>	u
14.	Jumat, 3 September 2021	<ul style="list-style-type: none">- <i>Scanning</i> Berkas Nasabah Pembiayaan Reguler dan Mikro KC Tangerang Daan Mogot- menginput data scan nasabah ke <i>Google Drive</i>	u
15.	Senin, 6 September 2021	<ul style="list-style-type: none">- <i>Scanning</i> Berkas Nasabah Pembiayaan Reguler dan Mikro KC Tangerang Daan Mogot- menginput data scan nasabah ke <i>Google Drive</i>	u
16.	Rabu, 08 September 2021	<ul style="list-style-type: none">- <i>Scanning</i> Berkas Nasabah Pembiayaan Reguler dan Mikro KC Tangerang Daaan Mogot- <i>Scanning</i> jaminan seperti SHGB, SHM, AJB, BPKB, SKMIT, PJB. Dan POLIS ASURANSI- menginput data scan nasabah ke <i>Google Drive</i>	u



UNIVERSITAS MUHAMMADIYAH PROF. DR. HAMKA
FAKULTAS AGAMA ISLAM

Jl. Limau II, Kebayoran Baru, Jakarta 12130 Telp. (021) 7234156, Fax (021) 7202291
Website : www.fai-uhamka.ac.id, E-mail : fai@uhamka.ac.id

17.	Jumat, 10 September 2021	<ul style="list-style-type: none">- <i>Scanning</i> Berkas Nasabah Pembiayaan Reguler dan Mikro KC Tangerang Daan Mogot- <i>Scanning</i> jaminan seperti SHGB,SHM,AJB,BPKB,SKMIT, PJB. Dan POLIS ASURANSI- menginput data scan nasabah ke <i>Google Drive</i>	u
18.	Selasa 14 September 2021	<ul style="list-style-type: none">- <i>Scanning</i> berkas Jaminan SHGB,SHM,AJB,BPKB,SKMIT, PJB. Dan POLIS ASURANSI KCP Tanah Tinggi- <i>Scanning</i> berkas nasabah Reguler dan mikro KCP Tanah Tinggi- menginput data scan nasabah ke <i>Google Drive</i>	u
19.	Rabu, 15 September 2021	<ul style="list-style-type: none">- <i>Scanning</i> berkas Jaminan SHGB,SHM,AJB,BPKB,SKMIT, PJB. Dan POLIS ASURANSI KCP Tanah Tinggi- <i>Scanning</i> berkas nasabah Reguler dan mikro KCP Tanah Tinggi- menginput data scan nasabah ke <i>Google Drive</i>	u
20.	Jumat, 17 September 2021	<ul style="list-style-type: none">- <i>Scanning</i> berkas Jaminan SHGB,SHM,AJB,BPKB,SKMIT, PJB. Dan POLIS ASURANSI KCP Tanah Tinggi- <i>Scanning</i> berkas nasabah Reguler dan mikro KCP Tanah Tinggi- menginput data scan nasabah ke <i>Google Drive</i>	u
21.	Senin, 20 September 2021	<ul style="list-style-type: none">- <i>Scanning</i> berkas Jaminan SHGB,SHM,AJB,BPKB,SKMIT, PJB. Dan POLIS ASURANSI KCP Karawaci- <i>Scanning</i> berkas nasabah Reguler dan mikro KCP Karawaci- Input berkas nasabah ke <i>google drive</i> sesuai dengan folder KC dan KCP	u



UNIVERSITAS MUHAMMADIYAH PROF. DR. HAMKA
FAKULTAS AGAMA ISLAM

Jl. Limau II, Kebayoran Baru, Jakarta 12130 Telp. (021) 7234356, Fax. (021) 7202291
Website : www.fai-uhamka.ac.id; E-mail : fai@uhamka.ac.id

22.	Selasa, 21 September 2021	<ul style="list-style-type: none">- <i>Scanning</i> berkas Jaminan SHGB, SHM, AJB, BPKB, SKMHT, PJB. Dan POLIS ASURANSI KCP Karawaci- <i>Scanning</i> berkas nasabah Reguler dan mikro KCP Karawaci- Input berkas nasabah ke <i>google drive</i> sesuai dengan folder KC dan KCP	h
23.	Rabu, 22 September 2021	<ul style="list-style-type: none">- Ijin Sakit Alergi	h
24.	Kamis, 23 September 2021	<ul style="list-style-type: none">- Ijin Sakit Alergi	h
25.	Jumat, 24 September 2021	<ul style="list-style-type: none">- Ijin Sakit Alergi	h
26.	Senin, 27 September 2021	<ul style="list-style-type: none">- <i>Scanning</i> berkas Jaminan SHGB, SHM, AJB, BPKB, SKMHT, PJB. Dan POLIS ASURANSI KCP Karawaci- <i>Scanning</i> berkas nasabah Reguler dan mikro KCP Karawaci- Input berkas nasabah ke <i>google drive</i> sesuai dengan folder KC dan KCP	h
27.	Selasa, 28 September 2021	<ul style="list-style-type: none">- Cek dan memisahkan polis asuransi lunas dan belum lunas- Scan polis asuransi nasabah yang belum lunas- Input Polis asuransi ke <i>google drive</i>	h
28.	Kamis, 30 September 2021	<ul style="list-style-type: none">- <i>Scanning</i> berkas Jaminan SHGB, SHM, AJB, BPKB, SKMHT, PJB. Dan POLIS ASURANSI KCP Tanah Tinggi- <i>Scanning</i> berkas nasabah Reguler dan mikro KCP Tanah Tinggi menginput data scan nasabah ke <i>Google Drive</i>	h



UNIVERSITAS MUHAMMADIYAH PROF. DR. HAMKA
FAKULTAS AGAMA ISLAM

Jl. Limau II, Kebayoran Baru, Jakarta 12130 Telp. (021) 7234356. Fax. (021) 7202291
Website : www.fai-uhamka.ac.id E-mail : fai@uhamka.ac.id

29.	Jumat, 01 Oktober 2021	<ul style="list-style-type: none">- Ijin gak masuk	u
30.	Senin, 4 Oktober 2021	<ul style="list-style-type: none">- Scanning berkas Jaminan SHGB,SIIM,AJB,BPKB,SKMHT, PJB. Dan POLIS ASURANSI KCP Jatiuwung- Scanning berkas nasabah Reguler dan mikro KCP jatiuwung- menginput data scan nasabah ke <i>Google Drive</i>	u
31.	Selasa, 05 Oktober 2021	<ul style="list-style-type: none">- ijin tidak masuk	u
32.	Rabu, 06 Oktober 2021	<ul style="list-style-type: none">- Scanning berkas Jaminan SHGB,SIIM,AJB,BPKB,SKMIT, PJB. Dan POLIS ASURANSI KCP Jatiuwung- Scanning berkas nasabah Reguler dan mikro KCP jatiuwung- menginput data scan nasabah ke <i>Google Drive</i>	u
33.		<ul style="list-style-type: none">- Scanning berkas Jaminan SHGB,SIIM,AJB,BPKB,SKMHT, PJB. Dan POLIS ASURANSI KCP Jatiuwung- Scanning berkas nasabah Reguler dan mikro KCP jatiuwung- menginput data scan nasabah ke <i>Google Drive</i>	u
34.	Jumat, 08 Oktober 2021	<ul style="list-style-type: none">- ijin tidak masuk	u
35.	Senin, 11 Oktober 2021	<ul style="list-style-type: none">- Pengecekan berkas Nasabah ke google drive- Input data nasabah mikro mengunakan MS.Excel	u
36.	Selasa, 12 Oktober 2021	<ul style="list-style-type: none">- Scan berkas Restruk nasabah yang terdampak <i>covid-19</i>- Input berkas Restruk nasabah yang terdampak <i>covid-19</i> ke <i>google drive</i>	u
37.	Kamis, 14 Oktober 2021	<ul style="list-style-type: none">- Scan Pembiayaan Kur Mikro dan Kur Mikro kecil nasabah untuk bulan September 2021	u



UNIVERSITAS MUHAMMADIYAH PROF. DR. HAMKA
FAKULTAS AGAMA ISLAM

Jl. Limau II, Kebayoran Baru, Jakarta 12130 Telp. (021) 7234356, Fax. (021) 7202291
Website : www.fai-uhamka.ac.id; E-mail : fai@uhamka.ac.id

38.	Jumat, 15 Oktober 2021	<ul style="list-style-type: none">- Register Pembiayaan Kur Mikro dan Kur Mikro kecil nasabah untuk bulan September & Oktober 2021	u
39.	Senin, 18 Oktober 2021	<ul style="list-style-type: none">- Scan berkas Restruk nasabah yang terdampak <i>covid-19</i>- Input berkas Restruk nasabah yang terdampak <i>covid-19</i> ke <i>google drive</i>- Register Pembiayaan Kur Mikro dan Kur Mikro kecil nasabah di bulan September & Oktober 2021	u
40.	Selasa, 19 Oktober 2021	<ul style="list-style-type: none">- Ijin sakit vaksin	u
41.	Rabu, 20 Oktober 2021	<ul style="list-style-type: none">- Libur Maulid Nabi Muhammad SAW	u
42.	Kamis, 21 Oktober 2021*	<ul style="list-style-type: none">- Mengecek formulir data nasabah pengajuan pendanaan pada bagian tim marketing- Membantu menstemple dan mentandatangani formulir pengajuan pendanaan- Pengecekan berkas Mikro KC Tangerang Daan Mogot	u
43.	Senin, 25 Oktober	<ul style="list-style-type: none">- Pengecekan berkas Mikro KC Tangerang Daan Mogot- <i>Scanning</i> Berkas Nasabah Pembiayaan Reguler dan Mikro KC Tangerang Daan Mogot- menginput data scan nasabah ke <i>Google Drive</i>- mencari berkas <i>restruk covid-19</i>	u
44.	Rabu, 27 Oktober 2021	<ul style="list-style-type: none">- Register bilyet Giro dan Cek- Pengecekan berkas nasabah yang sudah lunas- <i>Scanning</i> Berkas Nasabah Pembiayaan Reguler dan Mikro KC Tangerang Daan Mogot- menginput data scan nasabah ke <i>Google Drive</i>- mencari berkas <i>restruk covid-19</i> di ruang Berkas	u



UNIVERSITAS MUHAMMADIYAH PROF. DR. HAMKA
FAKULTAS AGAMA ISLAM

Jl. Limau II, Kebayoran Baru, Jakarta 12130 Telp. (021) 7234356, Fax. (021) 7202291
Website : www.fai-uhamka.ac.id; E-mail : fai@uhamka.ac.id

45.	Jumat, 29 Oktober 2021	<ul style="list-style-type: none">- Membantu menstemple dan mentandatangani formulir pengajuan pendanaan- <i>Scanning</i> Berkas Nasabah Pembiayaan Reguler dan Mikro KC Tangerang Daan Mogot- Pencarian berkas nasabah yang sudah lunas- mencari berkas <i>restruk covid-19</i>	u
46.	Selasa, 02 November 2021	<ul style="list-style-type: none">- Pengecekan berkas nasabah melalui google drive dan Sifo- <i>Scanning</i> Berkas Nasabah Pembiayaan Reguler dan Mikro KC Tangerang Daan Mogot- Pencarian berkas nasabah yang sudah lunas	u
47.	Kamis, 04 November 2021	<ul style="list-style-type: none">- Penginputan berkas nasabah yang sudah lunas berdasarkan KCP curug, KC Tangerang dan KC Jatiuwung- Memisahkan Berkas yang sudah lunas KCP curug, KC Tangerang dan KC Jatiuwung dan memasukan kedalam kardus.- mencari berkas <i>restruk covid-19</i> dan Polis Asuransi dinuang Berkas	u

Keterangan:

1. Ada beberapa tanggal yang tidak saya cantumkan dikarenakan sedang dalam pembagian shift kelompok
2. Untuk mengurangi keramaian dalam 1 ruangan KC Tangerang Daan Mogot membagi menjadi 2 Shift, kelompok shift tersebut sebagai berikut:
Shift 1 :
Ainul latif
Sandy
Uti suherti
Susi
Reza
Shift 2:
Sonalita
Tiara sulia
Andini
Astarti devi
Nadilla safitri
Haninatul Jannah

Jakarta, 5 November 2021

BOSM

Chandra Sukma Aji

DOKUMENTASI FOTO KEGIATAN-KEGIATAN SELAMA PKL DI BANK SYARIAH INDONESIA KC TANGERANG DAAN MOGOT





Gambar 3. kunjungan dosen pembimbing



Gambar 4 penyerahan Plakat





Gambar 5 Foto Bersama dengan Karyawan Bank Syariah Tangerang Daan Mogot

**LAPORAN PRAKTIK KERJA LAPANGAN
BANK SYARIAH INDONESIA
KANTOR CABANG PEMBANTU TEMPO PAVILION 1**



Oleh:

MAUDINA HANDAYANI

1807025026

Dosen Pembimbing

NUR MELINDA LESTARI SE.I., MH

PROGRAM STUDI PERBANKAN SYARIAH

FAKULTAS AGAMA ISLAM

UNIVERSITAS MUHAMMADIYAH PROF. DR. HAMKA

JAKARTA

1443 H & 2022 MASEHI

**LAPORAN PRAKTIK KERJA LAPANGAN
BANK SYARIAH INDONESIA
KANTOR CABANG PEMBANTU TEMPO PAVILION 1**



OLEH:

Maudina Handayani

NIM

1807025026

**NUR MELINDA LESTARI, S.E.I, M.H
PROGRAM STUDI PERBANKAN SYARIAH
FAKULTAS AGAMA ISLAM
UNIVERSITAS MUHAMMADIYAH PROF. DR. HAMKA
JAKARTA
1443 H DAN 2022 M**



SURAT PERNYATAAN

Yang bertanda tangan di bawah ini menyatakan .

Nama Mahasiswa : Maudina Handayani
NIM : 1807025026
Telah Lulus Sejumlah : 130 SKS

Sehingga telah memenuhi syarat akademis untuk melaksanakan Mata Kuliah
Praktik Kerja Lapangan.

Jakarta, 15 Agustus 2021

Ketua Program Studi Perbankan Syariah



Nur Melinda Lestari, S.E.I., M.H.



KATA PENGANTAR

Puja dan puji syukur kehadirat Allah Swt. yang telah memberikan nikmat yang tiada terkira sehingga penulis dapat menyelesaikan Laporan Praktik Kerja Lapangan ini. Shalawat serta salam kita haturkan pula kepada junjungan kita, Nabi Muhammad SAW., beserta para Keluarga dan para Sahabatnya.

Pada dasarnya, tujuan dibuatnya Laporan Praktik Kerja Lapangan ini adalah untuk memenuhi salah satu syarat dalam mengikuti syarat - syarat guna memperoleh gelar Sarjana Strata (S1) Perbankan Syariah serta untuk melatih mahasiswa/mahasiswi membiasakan diri untuk membaca dan memahami keadaan lingkungan di dalam lembaga perusahaan jasa. Seperti Bank Syariah adalah lembaga yang melayani jasa keuangan dengan prinsip - prinsip syariah pada setiap kegiatan yang dilakukannya. Pertumbuhan Bank Syariah yang sangat pesat dewasa ini membuat Bank Syariah tidak jarang menjadi sorotan utama dalam dunia bisnis.

Penulis menjabarkan gambaran selama pelaksanaan praktik kerja lapangan di Bank Syariah Indonesia KCP Pamulang Raya tempat penulis menimba praktik kerja lapangan. Dijelaskan sejarah bank syariah Indonesia kcp pamulang raya, produk-produk bank syariah Indonesia kcp pamulang raya, akad-akad yang digunakan dalam transaksi di bank syariah Indonesia kcp pamulang raya serta penulis menjelaskan apa saja yang telah diperoleh selama melakukan program praktik kerja lapangan di bank syariah Indonesia kcp pamulang raya selama periode dalam kurun waktu 15 Agustus 2021 s/d 15 November 2021. Semoga pembaca dapat memperoleh informasi bermanfaat.

Jakarta, 10 Januari 2022

Maudina Handayani

DAFTAR ISI

HALAMAN JUDUL	i
HALAMAN JUDUL	ii
SURAT PERNYATAAN	iv
KATA PENGANTAR.....	v
DAFTAR ISI.....	vii
BAB 1 PENDAHULUAN	1
A. Latar Belakang Masalah	1
B. Tujuan dan Manfaat Praktik Kerja Lapangan.....	2
C. Target Praktik Kerja Lapangan.....	3
D. Profil Tempat dan Waktu Praktik Kerja Lapangan.....	3
E. Fasilitas yang Didapatkan	3
F. Mekanisme Interaksi dengan Dosen Pembimbing.....	4
BAB II GAMBARAN UMUM BANK SYARIAH INDONESIA	6
A. Sejarah Singkat Bank Syariah Indonesia	6
B. Visi dan Misi Bank Syariah Indonesia.....	7
C. Nilai – Nilai Bank Syariah Indonesia	7
D. Profil Bank Syariah Indonesia	8
E. Struktur Organisasi Bank Syariah Indonesia	8
F. Struktur Organisasi KCP Bank Syariah Indonesia Tangerang Pamulang Raya	9
G. Produk/Kegiatan Usaha Bank Syariah/Lembaga Keuangan Syariah NonBank	10
H. Produk Pembiayaan Koorporasi Bank Syariah Indonesia	19
I. Produk Pembiayaan Mikro Bank Syariah Indonesia	23
J. Produk Pembiayaan Bank Syariah Indonesia	25
K. Keunggulan Bank Syariah Indonesia/ Tempat PKL dengan yang lainnya.....	31
L. Layanan Bank Syariah Indonesia.....	31
M. Akad – akad Bank Syariah Indonesia	33
BAB III HASIL DAN PEMBAHASAN	38

A. Kegiatan Harian PKL.....	38
B. Job Description	46
BAB IV PENUTUP	48
A. Kesimpulan	48
B. Saran	49
DAFTAR PUSTAKA.....	50
LAMPIRAN.....	52



BAB I

PENDAHULUAN

A. Latar Belakang Masalah

Bank Syariah menurut Undang – Undang Republik Indonesia Nomor 21 tahun 2008 tentang Perbankan Syariah adalah Bank yang menjalankan kegiatan usahanya berdasarkan Prinsip Syariah dan menurut jenisnya terdiri atas Bank Umum Syariah dan Bank Pembiayaan Rakyat Syariah. Bank syariah adalah lembaga keuangan yang usaha pokoknya memberikan kredit dan jasa – jasa lain dalam lalu lintas pembayaran serta peredaran uang yang beroperasi disesuaikan dengan prinsip – prinsip syariah.

Bank syariah adalah bank yang tata cara beroperasinya didasarkan pada tata cara bermuamalat secara Islam, yaitu mengacu pada ketentuan – ketentuan yang ada didalam al qur'an dan hadist.

Kegiatan keuang bank syariah pada dasarnya sama seperti bank konvensional yaitu menghimpun dana melalui prinsip mudharabah (tabungan, deposito/investasi dan obligasi), prinsip wadiah yaitu dhamanah (giro dan tabungan). Tentunya juga menyalurkan dana melalui pola bagi hasil (mudharabah dan musyarakah), jual beli (mudharabah, salam, dan istishna) dan pola sewa (ijarah). Bank syariah juga memberikam jasa non keuangan (wadiah yad dhamanah).

Pada 1 Februari 2021 yang bertepatan dengan 19 Jumadil Akhir 1442 H merupakan tanda bergabungnya Bank Syariah Mandiri, BNI Syariah, dan BRI Syariah menjadi satu entitas yaitu Bank Syariah Indonesia Tbk (BSI). Penggabungan ini akan menyatukan kelebihan dari ketiga Bank Syariah sehingga dapat menghadirkan layanan yang lebih lengkap, jangkauan lebih luas, dan juga memiliki kapasitas permodalan yang lebih baik. Didukung sinergi dengan perusahaan induk (Mandiri, BNI, BRI) serta komitmen pemerintah melalui Kementerian BUMN, Bank Syariah Indonesia didorong untuk dapat bersaing di tingkat global.

Penggabungan ketiga Bank Syariah tersebut adalah bentuk ikhtiar dalam melahirkan Bank Syariah yang menjadi kebanggaan umat, serta diharapkan menjadi energi baru terhadap pembangunan ekonomi nasional serta berkontribusi terhadap kesejahteraan masyarakat luas. Adanya Bank Syariah Indonesia juga menjadi cerminan wajah

perbankan Syariah di Indonesia yang modern, universal, serta memberikan kebaikan bagi segenap alam (Rahmatan Lil 'Aalamiin).

B. Tujuan Dan Manfaat PKL

1) Tujuan

Berdasarkan latar belakang di atas maka tujuan PKL yang dilakukan oleh penulis adalah sebagai berikut:

- Salah satu syarat akademik yang ditentukan Universitas sebagai syarat kelengkapan menyelesaikan pelaksanaan Praktek Kerja Lapangan.
- Mengaplikasikan dan menerapkan pengetahuan yang telah didapatkan selama perkuliahan dengan kontribusi pada instansi, secara konsisten serta dengan komitmen yang tinggi.
- Untuk mendapatkan pengalaman kerja sebagai modal sebelum memasuki dunia kerja yang sebenarnya.
- Membiasakan diri terhadap suasana kerja yang sebenarnya.
- Untuk memperoleh data dan informasi tentang PT. Bank Syariah Indonesia KCP Tempo Pavilion 1 yang berguna sebagai bahan pembuatan laporan PKL.

2) Manfaat

- Dapat saling berinteraksi satu sama lain dan menjalin silaturahmi dengan para karyawan bank syariah indonesai Kk Jakarta Uhamka tempat dimana.
- Bagi penulis : dapat melakukan interaksi dengan nasabah secara langsung, Mengetahui Sistem perbankan dan mempelajari teknik marketing.
- Bagi fakultas: terjalinnya kerjasama antara pihak bank dengan pihak Fakultas Agama Islam Universitas Muhammadiyah Prof.Dr.Hamka.
- Bagi Bank : sebagai media promosi kepada akademisi mengenal profil lembaga serta produk dan jasa yang ditawarkan.

C. Target PKL

Adapun target PKL yang dilakukan penulis adalah sebagai berikut :

- Dapat mengetahui system operasional pada Bank Syariah.

- Dapat mengetahui kinerja dalam setiap divisi atau bagian yang ada di Bank Syariah.
- Dapat memahami ruang lingkup Perbankan Syariah.
- Setelah selesai melakukan PKL, diharapkan penulis dapat menjalin silaturahmi yang baik dengan instansi tempat PKL dan mempunyai pengalaman, pembelajaran serta dapat membandingkan pengetahuan akademis yang telah didapat selama perkuliahan dengan pengaplikasian secara real yang terjadi di bank syariah.

D. Profil Tempat dan Waktu Pelaksanaan PKL

Nama Tempat PKL	: KCP Bank Syariah Indonesia Tempo Pavilion
Alamat Tempat PKL	: Tempo Pavilion 1, Gedung Jl. H. R. Rasuna Said No. Kov 11, RW 02, Kuningan Timur, Kecamatan Setiabudi, Kota Jakarta Selatan, Daerah Khusus Ibukota Jakarta 12950
Telpon	: (021) 29667946
Situs Web/ Media Sosial	: www.bankbsi.co.id
Jenis Usaha	: Perbankan
Waktu Pelaksanaan	: 15 Agustus 2021 – 15 November 2021

E. Fasilitas Yang Didapatkan

Selama menjalani Praktik Kerja Lapangan (PKL) di Bank Syariah Indonesia Kantor Tempo pavilion Jakarta, penulis mendapatkan berbagai fasilitas diantaranya: ilmu yang bermanfaat, mendapatkan makan siang selama 2 minggu berlangsung, meja kantor, komputer, musholla, mesin fotokopi, jaringan internet, dan alat tulis kantor, serta mendapatkan uang saku.

F. Mekanisme Interaksi dengan Dosen Pembimbing

Untuk kunjungan dosen pembimbing terhadap penulis belum dapat dilakukan karena waktu atau kontrak PKL penulis di perbankan syariah tersebut sudah hampir selesai. Akan tetapi penulis tetap memberikan kabar kepada dosen pembimbing pada agenda bimbingan.

Bimbingan dengan dosen pembimbing PKL dilakukan secara offline, yaitu datang ke kampus dengan membawa laptop untuk dilihat dan dikoreksi laporan yang sudah dikerjakan

oleh penulis. Selain offline, berinteraksi dengan dosen pembimbing dapat dilakukan dengan online via personal chat whatsapp.



BAB II

GAMBARAN UMUM TEMPAT PKL

A. Sejarah singkat Bank Syariah / Lembaga Keuangan Syariah NonBank

Indonesia sebagai negara dengan penduduk muslim terbesar di dunia, memiliki potensi untuk menjadi yang terdepan dalam industri keuangan Syariah. Meningkatnya kesadaran masyarakat terhadap halal matter serta dukungan stakeholder yang kuat, merupakan faktor penting dalam pengembangan ekosistem industri halal di Indonesia. Termasuk di dalamnya adalah Bank Syariah.

Bank Syariah memainkan peranan penting sebagai fasilitator pada seluruh aktivitas ekonomi dalam ekosistem industri halal. Keberadaan industri perbankan Syariah di Indonesia sendiri telah mengalami peningkatan dan pengembangan yang signifikan dalam kurun tiga dekade ini. Inovasi produk, peningkatan layanan, serta pengembangan jaringan menunjukkan trend yang positif dari tahun ke tahun. Bahkan, semangat untuk melakukan percepatan juga tercermin dari banyaknya Bank Syariah yang melakukan aksi korporasi. Tidak terkecuali dengan Bank Syariah yang dimiliki Bank BUMN, yaitu Bank Syariah Mandiri, BNI Syariah, dan BRI Syariah.

Pada 1 Februari 2021 yang bertepatan dengan 19 Jumadil Akhir 1442 H menjadi penanda sejarah bergabungnya Bank Syariah Mandiri, BNI Syariah, dan BRI Syariah menjadi satu entitas yaitu Bank Syariah Indonesia (BSI). Penggabungan ini akan menyatukan kelebihan dari ketiga Bank Syariah sehingga menghadirkan layanan yang lebih lengkap, jangkauan lebih luas, serta memiliki kapasitas permodalan yang lebih baik. Didukung sinergi dengan perusahaan induk (Mandiri, BNI, BRI) serta komitmen pemerintah melalui Kementerian BUMN, Bank Syariah Indonesia didorong untuk dapat bersaing di tingkat global.

Penggabungan ketiga Bank Syariah tersebut merupakan ikhtiar untuk melahirkan Bank Syariah kebanggaan umat, yang diharapkan menjadi energi baru pembangunan ekonomi nasional serta berkontribusi terhadap kesejahteraan masyarakat luas. Keberadaan Bank Syariah Indonesia juga menjadi cerminan wajah perbankan Syariah di Indonesia yang modern, universal, dan memberikan kebaikan bagi segenap alam (Rahmatan Lil ‘Aalamiin).

B. Visi Misi

➤ Visi

Visi di dalam bank syariah Indonesia yaitu :

- a) Menjadi Top 10 Global Islamic Bank

➤ Misi

Adapun misdi di dalam Bank Syariah Indonesia yaitu :

- a) Memberikan akses solusi keuangan syariah di Indonesia.
- b) Menjadi bank besar yang memberikan nilai terbaik bagi para pemegang saham Top 5 bank yang paling profitable di Indonesia.
- c) Menjadi perusahaan pilihan dan kebanggaan para talenta terbaik Indonesia
Perusahaan dengan nilai yang kuat dan memberdayakan masyarakat serta berkomitmen pada pengembangan karyawan dengan budaya berbasis kinerja.

C. Nilai-Nilai Bank Syariah Indonesia

Bank Syariah Indonesia sebagai bank yang beroperasi atas dasar prinsip syariah Islam menetapkan budaya perusahaan yang mengacu kepada sikap yaitu “AKHLAK” yang memiliki kepanjangan dari :

1. Amanah

Memegang teguh kepercayaan yang diberikan

2. Kompeten

Terus belajar dan mengembangkan kapabilitas

3. Harmonis

Saling peduli dan menghargai perbedaan

4. Loyal

Berdedikasi dan mengutamakan kepentingan bangsa dan Negara

5. Adaptif

Terus berinovasi dan antusias dalam menggerakkan ataupun menghadapi perubahan

6. Kolaboratif

Membangun Kerja sama yang sinergis

D. Profil Bank Syariah/Lembaga Keuangan Syariah NonBank

Penulis melakukan Praktik Kerja Lapangan di Bank Syariah Indonesia (BSI) yang bertempat:

Nama Tempat PKL	: KCP Bank Syariah Indonesia Tempo Pavilion
Alamat Tempat PKL	: Tempo Pavilion 1, Gedung Jl. H. R. Rasuna Said No. Kov 11, RW 02, Kuningan Timur, Kecamatan Setiabudi, Kota Jakarta Selatan, Daerah Khusus Ibukota Jakarta 12950
Telpon	: (021) 29667946
Situs Web/ Media Sosial	: www.bankbsi.co.id
Jenis Usaha	: Perbankan
Waktu Pelaksanaan	: 15 Agustus 2021 – 15 November 2021

E. Struktur Organisasi Bank Syariah Indonesia

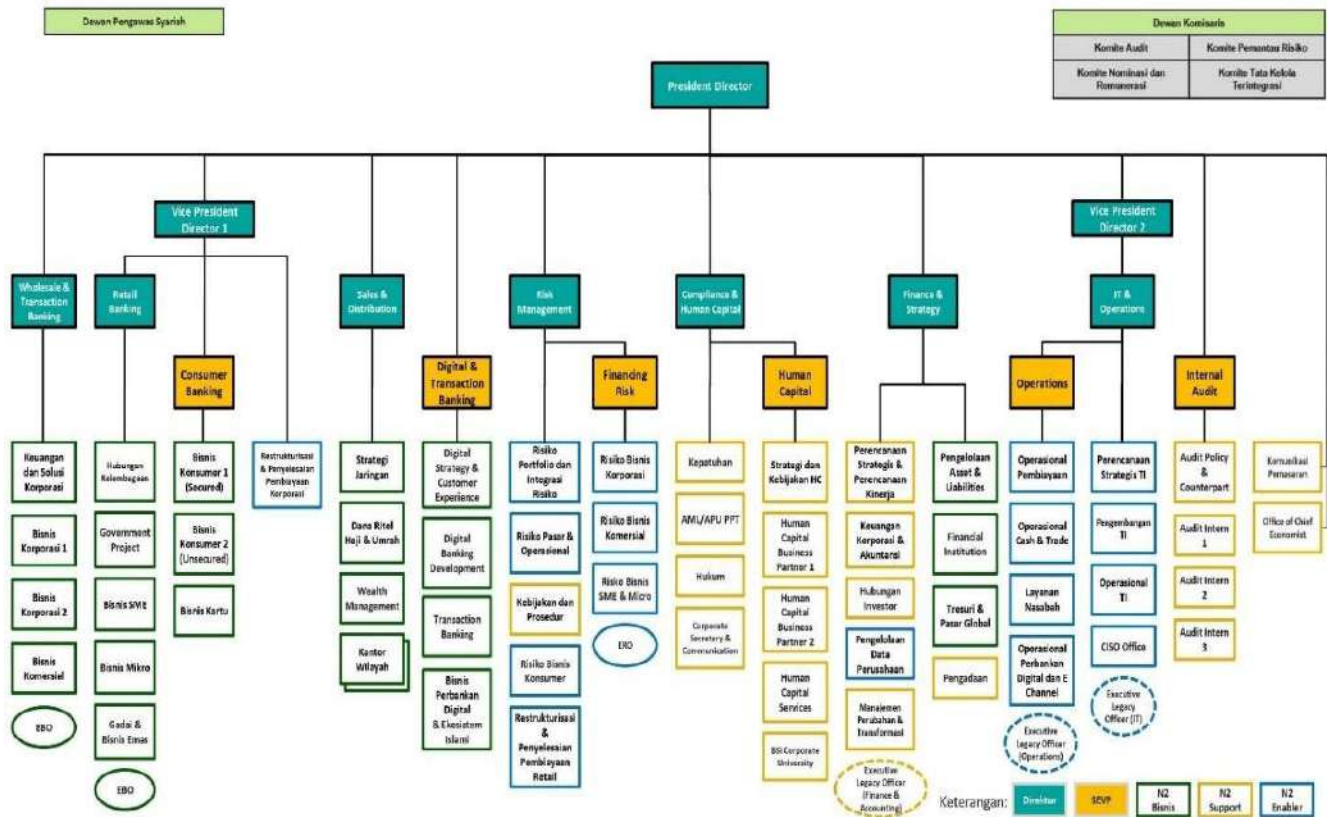

Keterangan: **Director** **SVVP** **N2 Bisnis** **N2 Support** **N2 Enabler**

F. Struktur Organisasi KCP Bank Syariah Indonesia Tempo Pavilion

Adapun pimpinan dan bagan organisasi di Bank Syariah Indonesia KK Uhamka adalah sebagai berikut :

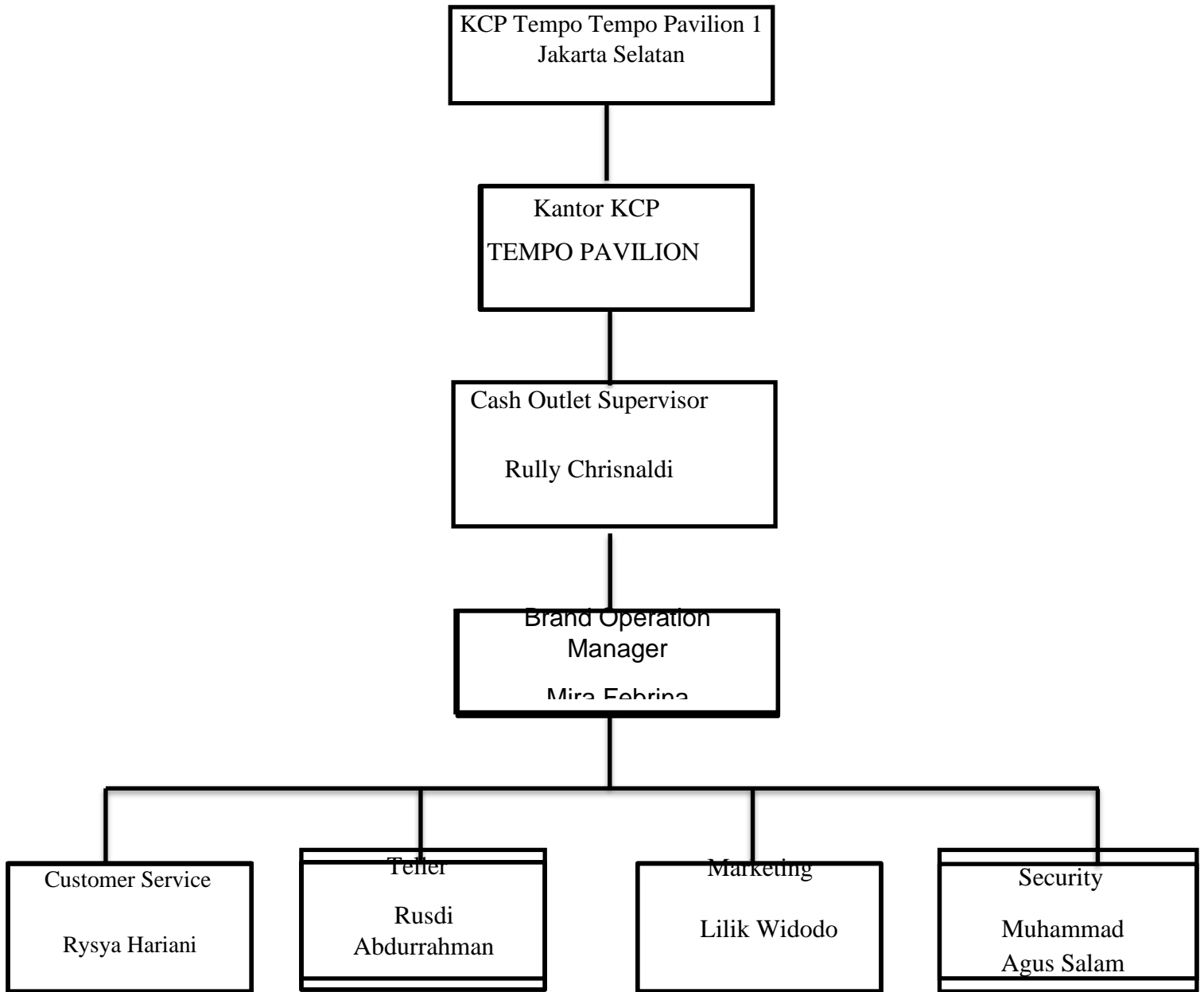

G. Produk/Kegiatan Usaha Bank Syariah/Lembaga Keuangan Syariah NonBank

Pada bank syariah itu sendiri terdapat beberapa macam produk seperti produk pendanaan dan produk pembiayaan, adapun macam-macam produk pendanaan dan pembiayaan sebagai berikut:

No	Produk	Keunggulan	Persyaratan
1.	Tabungan Easy Mudharabah	<ul style="list-style-type: none"> • Gratis biaya tarik tunai di ATM Bsi dan Atm mandiri konvensional • Bebas biaya transaksi di seluruh EDC Bank Mandiri, Semua EDC bank Indonesia dan EDC berjaringan prima • Kemudahan bertansaski di mobile banking dan net banking • Kartu ATM dapat digunakan diseluruh ATM Bsi, Bank Mandiri, ATM bersama , ATM prima, ATM link dan ATM berlogo VISA • Nisbah (bagi hasil) 	<ul style="list-style-type: none"> • Ktp dan Npwp • Setoran awal Rp 100.000(perorangan) • Setoran awal Rp 1.000.000(Non perorangan)
2.	Tabungan Easy Wadiah	<ul style="list-style-type: none"> • Bebas biaya administrasi bulanan • Gratis biaya tarik tunai di ATM Bsi dan ATM Bank Mandiri • Bebas biaya transaksi di seluruh EDC Bank mandiri, semua EDC bank di Indonesia dan EDC berjaringna prima • Kemudahan transaksi di mobile banking dan di net Banking 	<ul style="list-style-type: none"> • Ktp dan Npwp • Setoran awal Rp 100.000 (Perorang an) • Setoran awal Rp 1.000.000 (Non perorangan)

		<ul style="list-style-type: none"> • Kartu ATM dapat digunakan di ATM Bsi, Bank Mandiri ,ATM bersama, ATM prima, ATM link dan ATM berlogo visa 	
3.	Tabungan Haji Indonesia	<ul style="list-style-type: none"> • Gratis biaya adminitrasi bulanan • Fasilitas notifikasi saat saldo cukup didaftarkan untuk porsi haji • Bebas biaya standing instruction agar disiplin menabung • Mendapatkan kartu ATM haji umrah BSI dan fasilitas e-channel apabila nasabah telah melakukan pendaftaran haji 	<ul style="list-style-type: none"> • KTP dan Npwp • Setoran awal Rp 100.000
4.	Tabungan Haji Muda Indonesia	<ul style="list-style-type: none"> • Tabungan di daftarkan atas nama anak • Gratis biaya administrasi bulanan • Bebas biaya standing instruction agar nasabah disiplin menabung • Mendapatkan kartu ATM haji umrah BSI dan fasilitas e-channel apabila nasabah telah melakukan pendaftaran haji 	<ul style="list-style-type: none"> • Pengisian dan penandatanganan formuli pembukaan rekening di isi dengan data dan nama orang tua/wali QQ nama anak secara lengkap sesuai identitas diri • KTP orang tua/ wali • Kartu keluarga /Akte kelahiran/ Kartu pelajar • Membuat surat pernyataan dari orang tua/wali bahwa setuju dan mengetahui buku tabungan dicetak atas nama anak

5.	Tabungan Bisnis	<ul style="list-style-type: none"> • Gratis biaya transfer RTGS&SKN via teller dan net Banking • Grats biaya titipan kliring • Limit transaksi relatif besar • Mutasi rekening yang informatif 	<ul style="list-style-type: none"> • Perorangan : Ktp dan Npwp • Non perorangan : Sesuai Badan Hukum • Setoran awal : Rp 1.000.000
6.	Tabungan Berencana	<ul style="list-style-type: none"> • Mendapat kepastian pencapaian target dana • Bagi hasil yang kompetitif hampir setara deposito nisbah papan • Gratis perlindungan asuransi syariah (premi dibayar bank) • Sistem autodebet sehingga lebih disiplin dalam menabung • Gratis biaya administrasi bulanan • Mendapatkan perlindungan asuransi syariah 	<ul style="list-style-type: none"> • Syarat pembukaan rekening yaitu KTP dan NPWP • Sudah mempunyai rekening (Tabungan/Giro) sebagai Rekening Induk
7.	Tabungan Pendidikan	<ul style="list-style-type: none"> • Mendapat bagi hasil yang kompetitif setara deposito konter • Mendapat perlindungan asuransi syariah sampai dengan 120x setoran bulanan dan pembayaran sisa setoran untuk masa yang belum dijalani • Dapat dilakukan topup saldo diluar setoran bulanan • Sistem menabung dengan autodebet agar membantu disiplin menabung • Gratis biaya administrasi bulanan 	<ul style="list-style-type: none"> • Syarat pembukaan rekening yaitu KTP dan NPWP • Sudah mempunyai rekening (Tabungan/Giro) sebagai Rekening Induk • Setoran bulanan min Rp100rb dan maks Rp10juta

8.	Tabungan SimPel iB	<ul style="list-style-type: none"> • Bebas biaya administrasi bulanan. • Gratis biaya tarik tunai • Setoran awal ringan Rp1.000 	<ul style="list-style-type: none"> • Satu Siswa hanya diperkenankan memiliki 1 (satu) rekening Simpanan Pelajar iB pada 1 (satu) Bank • Syarat Pembukaan • Perorangan Warga Negara Indonesia (WNI) dengan status Siswa PAUD/TK/SD/SMP/MA/Madrasah (MI, MTS, MA) atau sederajat. • Berusia dibawah 17 tahun dan belum memiliki KTP. • Akta Kelahiran/KK/KIA/NI SN yang mencantumkan NIK • Syarat Khusus Dokumen: • Surat Pernyataan dan Persetujuan Orang Tua/Wali. • Tanda tangan pembukaan rekening dilakukan oleh Orang
----	-----------------------	------------------------------------------------------------------------------------------------------------------------------------------------------------------	---------------------------------------------------------------------------------------------------------------------------------------------------------------------------------------------------------------------------------------------------------------------------------------------------------------------------------------------------------------------------------------------------------------------------------------------------------------------------------------------------------------------------------------------------------------------------------------------------------

			<p>tua/wali bagi siswa dengan jenjang pendidikan PAUD/TK/SD/MI atau sederajat</p> <ul style="list-style-type: none"> • Tanda tangan pembukaan rekening dapat dilakukan oleh siswa terkait untuk jenjang pendidikan SMP/SMA/MTs/MA atau sederajat ditandatangani
9.	TabunganKu	<ul style="list-style-type: none"> • Kemudahan syarat pembukaan rekening • Mendapatkan fasilitas E-banking yaitu BSI Mobile, BSI Net Banking dan Notifikasi Transaksi • Mendapatkan BSI Debit yang berfungsi sebagai Kartu ATM dan Debit • Kemudahan penyaluran zakat • 	<ul style="list-style-type: none"> • KTP dan NPWP
10.	Tabungan Valas	<ul style="list-style-type: none"> • Dana (USD) aman dan tersedia setiap saat. • Online di seluruh cabang Bank Syariah Indonesia. • BEBAS biaya administrasi bulanan. 	<ul style="list-style-type: none"> • Syarat pembukaan rekening yaitu KTP dan NPWP

11.	Tabungan Efek Syariah	<ul style="list-style-type: none"> • Tidak ada biaya administrasi • Tidak ada setoran minimum • Tidak ada saldo minimum • 	<ul style="list-style-type: none"> • Perorangan: KTP, NPWP, Mengisi Formulir dan Surat Kuasa serta Surat Pernyataan
12.	Tabungan Pensiun	<ul style="list-style-type: none"> • Kemudahan syarat pembukaan rekening • Mendapatkan fasilitas E-banking yaitu BSI Mobile • BSI Debit Co Branding Taspen yang berfungsi sebagai Kartu ATM dan Debit • 	<ul style="list-style-type: none"> • Perorangan: KTP, NPWP dan SK Pensiun
13.	Tabungan Junior	<ul style="list-style-type: none"> • Mendapatkan Bonus • Bebas biaya administrasi bulanan. • Nama anak tertera pada buku tabungan dan ATM atas nama anak 	<ul style="list-style-type: none"> • Syarat Pembukaan • Perorangan Warga Negara Indonesia (WNI) dengan status Siswa PAUD/TK/SD/SMP/MA/Madrasah (MI, MTS, MA) atau sederajat. • Berusia dibawah 17 tahun dan belum memiliki KTP
14.	Tabungan Mahasiswa	<ul style="list-style-type: none"> • Kartu ATM/Debit Co-Branding tipe Debet GPN/Debit dengan logo instansi terkait yang berfungsi sebagai Kartu 	<ul style="list-style-type: none"> • Perorangan: KTP & NPWP secara kolektif oleh Instansi

		<p>ATM/Debit dan Kartu identitas instansi terkait</p> <ul style="list-style-type: none"> • Mendapatkan Bonus Bagi Hasil • Mendapatkan Fasilitas Kartu ATM/Debit, Mobile Banking, Internet Banking dan Notifikasi Transaksi 	
16.	Tapenas Kolektif	<ul style="list-style-type: none"> • Mendapat bagi hasil yang kompetitif • Sistem menabung dengan autodebet • Setoran bulanan ringan • Jangka waktu panjang sampai 35 tahun • Setoran bulanan dan jangka waktu dapat diubah sesuai kebutuhan institusi • Perjanjian Kerjasama (PKS) dapat dilakukan untuk minimal 50 pegawai 	<ul style="list-style-type: none"> • Intitusi: • Berbadan hukum • Mempunyai rekening giro yang terpisah dari giro operasional • Pembukaan rekening Tapenas Kolektif minimal untuk 50 pegawai dari institusi tersebut • Bersedia menandatangani Perjanjian Kerjasama (PKS) pemanfaatan produk Tapenas Kolektif • Menyampaikan dokumen kelengkapan pembukaan rekening Tapenas Kolektif pegawai ke Bank • Menandatangani Surat Kuasa Pendebetan

			<p>sebagai rekening sumber dana institusi peserta Tapenas Kolektif</p> <ul style="list-style-type: none"> • • Pegawai • • WNI KTP/KMILN • WNA: Pasport disertai KIMS/KITAS/KITAP/ Referensi untuk WNA • NPWP • Usia minimal 17 tahun maksimal 55 tahun pada saat pengajuan kepesertaan Tapenas Kolektif dan maksimal jatuh tempo saat nasabah berusia 70 tahun • Mengisi dan menandatangani Aplikasi Pembukaan Rekening dan Surat Kuasa dan Pernyataan • Menyampaikan Surat Kuasa pada Bank
17.	Tabungan Payroll	<ul style="list-style-type: none"> • Kartu ATM/Debit Co-Branding tipe Debet GPN/Debit dengan logo instansi terkait yang 	<ul style="list-style-type: none"> • Perorangan: KTP & NPWP secara kolektif oleh Instansi

		<p>berfungsi sebagai Kartu ATM/Debit dan Kartu identitas instansi terkait</p> <ul style="list-style-type: none"> • Mendapatkan Bagi Hasil yang kompetitif • Mendapatkan Fasilitas Kartu ATM/Debit, Mobile Banking, Internet Banking dan Notifikasi Transaksi • 	
18.	Tabungan Prima	<ul style="list-style-type: none"> • Free executive lounge • Fasilitas asuransi jiwa sampai dengan Rp 500 juta • Layanan antrian prioritas • Limit belanja sampai dengan Rp 500 juta/hari 	<ul style="list-style-type: none"> • Syarat Pembukaan: • KTP/Paspor • NPWP jika ada
19.	Giro Rupiah & Valas	<ul style="list-style-type: none"> • Kemudahan transaksi menggunakan Cek/BG • Mendapat bonus bulanan sesuai kebijakan Bank • Mendapat account statement setiap bulan • Mendapat fasilitas Kartu Debit (ATM) bagi nasabah 5. Menggunakan akad Wadi'ah Yad Dhamanah 	<ul style="list-style-type: none"> • Warga Negara Indonesia: memiliki KTP dan NPWP • Warga Negara Asing: memiliki paspor dan Kartu Izin Menetap Sementara (KIM/KITAS)
20.	Deposito	<ul style="list-style-type: none"> • Nisbah Bagi Hasil yang Kompetitif • Fasilitas ARO (Automatic Roll Over) yaitu perpanjangan 	<ul style="list-style-type: none"> • Perorangan: KTP, NPWP

		<p>otomatis jika deposito jatuh tempo belum dicairkan.</p> <ul style="list-style-type: none"> • Terdapat pilihan jangka waktu 1,3,6 dan 12 Bulan 	<ul style="list-style-type: none"> • Non Perorangan: Sesuai Badan Hukum
--	--	-----------------------------------------------------------------------------------------------------------------------------------------------------------------	----------------------------------------------------------------------------------------

H. Produk Pembiayaan Koorporasi Bank Syariah Indonesia

➤ Cash management

a) Cms

solusi digital pengelolaan keuangan perusahaan secara aman dan mudah di era new normal. Dengan penggunaan aplikasi yang diakses melalui web portal ataupun integrasi API, Anda bisa mendapatkan informasi rekening dan melakukan seluruh jenis transaksi keuangan perusahaan Anda. Layanan transaksi meliputi transfer kepada rekanan atau pihak ketiga di bank BSI maupun bank lain (online, SKN, RTGS), transfer kepada pegawai (payroll), Pembayaran kewajiban pajak, pembayaran dan pembelian produk pertamina, pembayaran tagihan utilitas serta tagihan lainnya. Kami mendukung Anda dalam memaksimalkan pengelolaan likuiditas perusahaan dengan menyediakan layanan account sweeping yang dapat anda gunakan sesuai dengan kebutuhan perusahaan.

Layanan yang ada meliputi cash pooling, cash disbursment, dan target balance. BSI memberikan kemudahan bagi Anda dengan penggunaan Short Message Service (SMS) Token bagi approver untuk melakukan otorisasi transaksi. Pembuatan transaksi juga dapat dilakukan dengan mekanisme bulk dengan menggunakan file, sehingga proses transaksi dapat dilakukan dengan cepat. Untuk solusi yang lebih advance, kami menghadirkan layanan yang yang menghadirkan harmoni dengan integrasi antara sistem nasabah dengan bank (host to host) melalui Application Programming Interface (API). Keunggulan mudah , akurat , aman

b) Opbs (SO/DO) pertamina

BSI Pembayaran Pertamina adalah layanan pembayaran dan penerimaan atas produk pertamina. Bersama dengan Pertamina BSI hadir dengan layanan host to host untuk memudahkan mitra/pelanggan Pertamina dalam melakukan

pemesanan dan atau pembayaran produk Pertamina melalui BSI Cash Management System dan Cabang BSI.

Layanan BSI Pembayaran Pertamina terdiri dari :

- 1) Cash & Carry, Pembelian produk tanpa pembatasan & negoisasi dengan Pertamina.
- 2) Quotation, Pembelian produk dengan discount sesuai Quotation yang telah disetujui antara Pertamina Group dan Pelanggan.
- 3) Product Allocation, Pembelian atas produk yang dibatasi alokasinya (produk subsidi). Pembelian produk sesuai Secheduling Agreement (SA) yang telah ditentukan
- 4) Virtual Account, Pemindahbukuan ke rekening VA Pertamina

Dengan hadirnya layanan BSI Pembayaran Pertamina terutama melalui BSI Cash Management System yaitu portal transaksi yang dapat diakses melalui internet, akan sangat memudahkan bagi mitra Pertamina (SPBU dan Non SPBU) dalam melakukan transaksi pembelian produk Pertamina. Keunggulan solusi bisnis secara syariah , layanan transaksi pembayaran yang mudah dan aman. Kelebihan produk ini Mitra Pertamina dapat melakukan transaksi pembayaran produk-produk Pertamina secara online melalui CMS atau melalui Cabang BSI terdekat

➤ **Tresuri**

a) **Transaksi sukuk**

Melayani kebutuhan transaksi surat berharga syariah (sukuk) :

- 1) Sukuk Negara
- 2) Sukuk Korporat

Keuntungan sukuk

- 1) Menjadi alternative produk investasi yang terjamin dan menguntungkan
- 2) Dapat dijual sewaktu-waktu sesuai kebutuhan nasabah.
- 3) Sukuk Negara diterbitkan oleh pemerintah melalui Kementerian Keuangan, sehingga pokok dan imbalan akan dijamin.

Syarat dan ketentuan

- 1) Melengkapi dan menandatangani dokumen yang dibutuhkan
- 2) Untuk transaksi pembelian sukuk, dana sudah tersedia di rekening nasabah

b) Deposito on call (doc)

DOC Merupakan produk simpanan dengan jumlah tertentu dengan jangka waktu minimal 1 (satu) hari sampai dengan 28 (dua puluh delapan) hari kalender, dengan tingkat imbal hasil yang mengacu kepada penempatan harian di Bank Indonesia. Akad yang digunakan Mudharabah Mutlaqah

Keunggulan :

- 1) Investasi jangka pendek
- 2) Return yang lebih menarik

Keuntungan produk :

- 1) Memberikan bagi hasil yang menarik dan pilihan jangka waktu yang pendek sehingga likuiditas perusahaan tidak terganggu.

Syarat dan ketentuan

- 1) Merupakan nasabah non-perorangan Bank Syariah Indonesia
- 2) Pembukaan DOC akan dilakukan setelah dana tersedia di rekening nasabah
- 3) Minimal nominal penempatan Rp 2 Milyar
- 4) Tidak ada perpanjangan otomatis (ARO)

c) Bsi lindung nilai syariah

Bank Syariah Indonesia melayani transaksi penjualan/pembelian valuta asing yang dilakukan dalam rangka memitigasi risiko perubahan nilai tukar atas mata uang tertentu di masa yang akan datang. Akad yang digunakan Aqd' al-Tahaww al-basith dan Al Sharf.

Keuntungan produk Nasabah dapat mengatur cashflow perusahaan dengan adanya kepastian nilai uang atau kewajiban di masa datang.

Syarat dan ketentuan

- 1) Merupakan nasabah Bank Syariah Indonesia
- 2) Nasabah menyerahkan Marginal Deposit dan/atau memiliki Forex Line.

3) Memiliki underlying transaksi sebagaimana ketentuan BI yang berlaku

d) Transaksi valuta asing – devisa umum / telegraphic transfer

Bank Syariah Indonesia melayani transaksi pembelian/penjualan valuta asing sesuai dengan kebutuhan nasabah dengan tenor waktu tertentu. Transaksi Today untuk penyerahan pada hari yang sama, transaksi Tomorrow (Tom) untuk penyerahan setelah satu hari kerja dan transaksi Spot untuk penyerahan setelah dua hari kerja. Mata uang yang ditransaksikan adalah USD, SAR, EUR, SGD, JPY, AUD, HKD, CHF, CAD, CNY dan GBP.

➤ **Keunggulan**

- 1) Fasilitas direct dealing
- 2) Kurs kompetitif
- 3) Dilayani diseluruh outlet bsi diseluruh Indonesia

➤ **Keuntungan**

- 1) Kurs atau nilai tukar yang kompetitif
- 2) Transaksi min ekuivalen USD 10.000 dapat diberikan spesial kurs

➤ **Syarat dan ketentuan**

- 1) Transaksi Tom dan Spot hanya dapat dilakukan oleh nasabah yang memiliki Marginal Deposit atau memiliki Forex Line yang diberikan oleh Bank Syariah Indonesia
- 2) Tunduk pada Peraturan Bank Indonesia dan Otoritas Jasa Keuangan yang berlaku.

e) Transaksi valuta asing – uang kertas asing (banknotes)

Bank Syariah Indonesia melayani transaksi uang kertas asing (banknotes) baik untuk penarikan dan setoran maupun jual beli terhadap rupiah, dengan akad Al Sharf.

Keuntungan produk

1. Kurs atau nilai tukar yang kompetitif
2. Transaksi minimal ekuivalen USD 10.000 dapat diberikan spesial kurs

Tarif dan biaya

3. Penarikan lebih dari USD 5.000/bulan dikenakan biaya sebesar 0.5% atas kelebihan nominal penarikan.

Syarat dan ketentuan

- 1) Edisi banknotes masih berlaku di Negara Penerbit
- 2) Banknotes asli, mulus (untuk setoran) dengan kondisi utuh, tidak sobek atau hilang sebagian.
- 3) Tunduk pada Peraturan Bank Indonesia dan Otoritas Jasa Keuangan yang berlaku.

I. Produk Pembiayaan Mikro Bank Syariah Indonesia

➤ BSI KUR Kecil

Fasilitas pembiayaan yang diperuntukan bagi Usaha Mikro, Kecil dan Menengah untuk memenuhi kebutuhan modal kerja dan investasi dengan plafond diatas Rp. 50 Juta s.d Rp. 500 Juta

✓ Keunggulan Produk

- a) Proses mudah dan cepat
- b) Bebas biaya provisi dan administrasi
- c) Berbagai skema sesuai dengan kebutuhan produktif nasabah
- d) Angsuran ringan

✓ Tarif dan Biaya

- a) Biaya administrasi : 0 %

Syarat dan Ketentuan Umum

a) Syarat Umum :

- ❖ WNI cakap hukum
- ❖ Usia Minimal 21 tahun atau telah menikah
- ❖ Usaha minimal telah berjalan 6 bulan

b) Dokumen yang diperlukan :

- ❖ Copy KTP nasabah dan pasangan
- ❖ Copy Kartu Keluarga/akta nikah
- ❖ Copy NPWP
- ❖ Legalitas usaha nasabah

❖ fotokopi dokumen agunan

➤ BSI KUR Mikro

Fasilitas pembiayaan yang diperuntukan bagi Usaha Mikro, Kecil dan Menengah untuk memenuhi kebutuhan modal kerja dan investasi dengan plafond diatas Rp. 10 Juta s.d Rp. 50 Juta

✓ Keunggulan Produk

- a) Proses mudah dan cepat
- b) Bebas biaya provisi dan administrasi
- c) Berbagai skema sesuai dengan kebutuhan produktif nasabah
- d) Angsuran ringan

✓ Tarif dan Biaya

- a) Biaya administrasi : 0 %

Syarat dan Ketentuan Umum

a) Syarat Umum :

- ❖ WNI cakap hukum
- ❖ Usia Minimal 21 tahun atau telah menikah
- ❖ Usaha minimal telah berjalan 6 bulan

b) Dokumen yang diperlukan :

- ❖ Copy KTP nasabah dan pasangan
- ❖ Copy Kartu Keluarga/akta nikah
- ❖ Legalitas usaha nasabah

➤ BSI KUR Super Mikro

Fasilitas pembiayaan yang diperuntukan bagi Usaha Mikro, Kecil dan Menengah untuk memenuhi kebutuhan modal kerja dan investasi dengan plafond s.d Rp. 10 Juta

✓ Keunggulan Produk

- a) Proses mudah dan cepat
- b) Bebas biaya provisi dan administrasi
- c) Berbagai skema sesuai dengan kebutuhan produktif nasabah
- d) Angsuran ringan

- ✓ Tarif dan Biaya
 - a) Biaya administrasi : 0 %
- ✓ Syarat dan Ketentuan Umum
 - a) Syarat Umum :
 - ❖ WNI cakap hukum
 - ❖ Usia Minimal 21 tahun atau telah menikah
 - ❖ Usaha minimal telah berjalan 6 bulan
 - b) Dokumen yang diperlukan :
 - ❖ Copy KTP nasabah dan pasangan
 - ❖ Copy Kartu Keluarga/akta nikah
 - ❖ Legalitas usaha nasabah

J. Produk Pembiayaan Bank Syariah Indonesia

1) BSI Griya Hasanah

Wujudkan rumah impian, Langkah mudah untuk kebaikan

- ✓ Dengan Layanan pembiayaan kepemilikan rumah untuk ragam kebutuhan, sebagai berikut:
 - a) Pembelian Rumah baru/ Rumah second /Ruko/Rukan/Apartemen
 - b) Pembelian Kavling Siap Bangun
 - c) Pembangunan/Renovasi Rumah
 - d) Ambil alih Pembiayaan dari bank lain (Take Over)
 - e) Refinancing untuk pemenuhan kebutuhan nasabah
- ✓ keunggulan
 - a) Biaya Ringan
 - Skema layanan syariah yang pastikan setiap biaya sesuai tujuan-nya
 - b) Pengajuan Real Time
 - pengajuan pembiayaan rumah lebih mudah dan cepat secara online
 - c) Angsuran Tetap dan Terencana

Prinsip jual beli menjadikan cicilan pasti sesuai kesepakatan nasabah dan bank.

✓ Syarat dan Ketentuan Umum

- WNI berdomisili di Indonesia
- Jenis Profesi: Pegawai Tetap, Professional, dan Wiraswasta
- Usia Minimal 21 tahun atau sudah menikah

2) BSI Griya Mabur

Program pembiayaan kepemilikan rumah berhadiah porsi haji

✓ Keunggulan

a) Berhadiah Porsi Haji

Pembiayaan rumah berhadiah porsi haji setelah pembayaran lancar selama 2 tahun

b) Biaya Ringan

Skema layanan syariah yang pastikan setiap biaya sesuai tujuannya

c) Pengajuan Real Time

pengajuan pembiayaan rumah lebih mudah dan cepat secara online

✓ Syarat dan Ketentuan

a) Persyaratan Umum:

- ❖ WNI berdomisili di Indonesia
- ❖ Jenis Profesi: Pegawai Tetap, Professional, dan Wiraswasta
- ❖ Usia Minimal 21 tahun atau sudah menikah

b) Persyaratan Khusus:

- ❖ Plafond pembiayaan minimal Rp 300 Juta
- ❖ Tenor pembiayaan minimal 15 Tahun
- ❖ Tujuan pembiayaan rumah/ruko/rukan/apartemen baru atau bekas
- ❖ Tujuan pembiayaan take over
- ❖ Hadiah porsi haji senilai Rp 25 Juta untuk nasabah dengan pembayaran angsuran lancar selama 24 Bulan.

3) BSI Griya Simuda

Layanan pembiayaan kepemilikan rumah untuk usia muda memiliki rumah impian dengan plafond pembiayaan lebih tinggi dan angsuran ringan.

✓ keunggulan

a) Extra Plafond

Rumah impian semakin terwujud dengan plafond pembiayaan lebih besar sampai 120%

b) Ekstra Tenor

Jangka waktu pembiayaan lebih panjang sampai dengan 30 tahun

c) Ekstra Ringan

Skema layanan syariah yang pastikan setiap biaya sesuai tujuan-nya.

✓ Syarat dan Ketentuan

a) WNI berdomisili di Indonesia

b) Usia 21-40 Tahun

c) Profesi nasabah berpenghasilan tetap

4) BSI Griya Take Over

✓ Layanan take over dari KPR bank lain

a) Angsuran ringan dan tetap

b) Marjin spesial setara 3,3% eff. p.a. tetap 1 tahun

c) Bebas Biaya Didepan

d) Berhadiah porsi haji tanpa diundi *)

e) Bebas biaya provisi, pinalti, dan Appraisal*)

✓ Syarat dan Ketentuan

a) WNI berdomisili di Indonesia

b) Lama pembiayaan pada fasilitas sebelumnya minimum 12 bulan dengan kondisi lancar

c) Rumah atas nama nasabah atau pasangan

5) BSI Mitraguna Berkah

Pembiayaan untuk tujuan multiguna tanpa agunan dengan berbagai manfaat dan kemudahan bagi pegawai payroll di BSI

✓ Keunggulan

- a) Proses mudah dan cepat
- b) Pricing Kompetitif
- c) Memenuhi berbagai kebutuhan

✓ Keunggulan Produk

- a) Limit Pembiayaan Dokter s.d Rp. 2 Miliar, Pegawai s.d Rp 1.5 Miliar
- b) Tenor s.d 15 tahun *
- c) Proses mudah dan cepat
- d) Angsuran Ringan dan Tetap
- e) Payroll BSI

6) BSI Multiguna Hasanah

Penuhi segala kebutuhan anda dengan tentram

✓ Fasilitas Pembiayaan Konsumtif untuk;

- a) Pembelian barang kebutuhan konsumtif seperti renovasi rumah, pembelian perlengkapan/furniture rumah, dll.
- b) Pembelian manfaat jasa seperti wedding organizer untuk pernikahan, perawatan di rumah sakit, pendidikan, jasa travel agent, dll.
- c) Pengalihan/pemindahan utang pembiayaan konsumtif di lembaga keuangan lain yang memiliki underlying asset

✓ Keunggulan

- a) Memenuhi segala kebutuhan konsumtif masyarakat (dengan tujuan yg jelas sesuai dengan prinsip syariah & perundang-undangan yg berlaku)

- b) Jaminan rumah bisa atas nasabah, pasangan, ataupun orang tua dan anak kandung
- c) Sesuai dengan prinsip syariah
- ✓ Keunggulan Produk
 - a) Angsuran fix/tetap selama jangka waktu pembiayaan
 - b) Akad sesuai dengan kebutuhan nasabah

7) BSI OTO

Layanan pembiayaan kepemilikan kendaraan (mobil baru, mobil bekas dan motor baru) dengan cara mudah dan angsuran tetap.

- ✓ Keunggulan
 - a) Proses mudah dan cepat
 - b) Angsuran murah dan tetap
 - c) Kerjasama lebih dari 13.000 dealer
- ✓ Keunggulan Produk
 - a) Sesuai Prinsip Syariah
 - b) Proses mudah dan cepat
 - c) Tenor pembiayaan sd 7 tahun
 - d) Fasilitas autodebet dari tabungan
 - e) Pricing kompetitif
 - f) Angsuran tetap hingga jatuh tempo
 - g) Jaringan layanan yang luas
 - h) DP mulai dari 0%*

8) BSI Pensiun Berkah

Menuju Pensiun Produktif, Bahagia dan Berkah

- ✓ Pembiayaan yang diberikan kepada para penerima manfaat pensiun bulanan, diantaranya sbb:
 - a) Pensiunan ASN & Pensiunan Janda ASN.
 - b) Pensiunan BUMN/BUMD.

c) Pensiunan & Pensiunan Janda ASN/PNS yang belum memasuki TMT Pensiun namun telah menerima SK Pensiun.

✓ Keunggulan

- a) Sesuai Prinsip Syariah
- b) Proses Mudah dan Cepat
- c) Angsuran Tetap dan Kompetitif

✓ Keunggulan Produk

- a) Limit Pembiayaan s.d Rp 350 Juta.
- b) Tenor Panjang s.d 15 tahun.
- c) Angsuran Ringan dan Tetap.
- d) Mewujudkan beragam kebutuhan.

9) BSI PraPensiun

Layanan pembiayaan yang diberikan kepada para ASN/PNS yang akan memasuki masa pensiun

✓ Keunggulan Layanan:

- a) Limit Pembiayaan hingga Rp350 Juta
- b) Tenor hingga 15 tahun
- c) Angsuran ringan dan tetap

✓ Syarat dan Ketentuan:

- a) Nasabah pembiayaan pensiun/prapensiun existing
- b) Nasabah aktif dan kondisi kualitas pembiayaan selama tiga bulan terakhir (saat pengajuan pembayaran fee referral) dalam kondisi lancar
- c) Pereferral bukan merupakan pegawai BSI, pegawai organik, pegawai non-organik, sales force, mitra fronting
- d) Nasabah sudah berstatus pensiun

K. Keunggulan Bank Syariah / Tempat PKL dibandingkan dengan yang lainnya

- Produk cicilan emas sejauh ini baru ada di Bank Syariah Indonesia.
- Bank syariah indonesia memiliki produk kartu kredit yaitu, hasanah card yang tentunya menggunakan prinsip syariah dan bank syariah indonesia adalah bank pertama yang mempunyai produk kartu kredit.
- Menggunakan prinsip syariah sebagai dasar pelaksanaan kegiatan perbankan, dalam hal ini sebagai produk tabungan.
- Tidak ada bunga, sebab menurut syariah islam bunga dikatakan sebagai riba yang hukumnya haram.
- Manfaat bagi hasil digunakan sebagai pengganti bunga, sehingga dalam pelaksanaannya tidak melanggar norma syariah islam.
- Pemberian benefit dari bagi hasil tergantung dan disesuaikan dengan kebijakan bank penyelenggara besarnya bisa saja fluktuatif karena dipengaruhi oleh kondisi bank.
- Karenanya benefit yang didapat oleh nasabah tidak menentu, jika bank penyelenggara dalam kondisi baik dan produktif maka hasil yang didapat juga sebanding dengan keuntungan yang diperoleh pihak bank.

L. Layanan Bank Syariah Indonesia

➤ **BSI Mobile**

Kemudahan bertransaksi, beribadah dan berbagi dalam genggaman. Solusi untuk kemudahan Anda dalam bertransaksi, beribadah dan berbagi melalui beragam fitur dalam satu aplikasi. BSI Mobile menemani Anda 24 jam dan membuat segalanya menjadi lebih seimbang secara finansial, spiritual dan sosial.

a) Keunggulan

- ✓ Lebih mudah atur keuanganmu mulai saat ini dengan berbagai fitur finansial BI Mobile seperti Transaksi Terjadwal, Manajemen Kartu dan masih banyak lagi fitur menarik lainnya
- ✓ Layanan Islami seperti fitur Lokasi Masjid, Waktu Shalat, dan Arah Kiblat membuat ibadah lebih mudah
- ✓ Berbagi dengan orang terdekat sekarang lebih mudah di BSI Mobile melalui fitur Berbagi-Ziswaf

b) Cara Aktivasi BSI Mobile

- ✓ Aktivasi langsung setelah berhasil buka rekening online.
- ✓ Aktivasi melalui Chatbot Aisyah atau via WhatsApp Business Bank Syariah Indonesia di nomor 0815 8411 4040.
- ✓ Aktivasi melalui Bank Syariah Indonesia Call 14040.
- ✓ Aktivasi ulang melalui fitur Minta Kode Aktivasi di BSI Mobile untuk Anda yang nomor HP nya sudah terdaftar di BSI Mobile.
- ✓ Aktivasi melalui Kantor Cabang Bank Syariah Indonesia terdekat.

c) Tarif dan Biaya

- ✓ Bebas biaya. Biaya transaksi dikenakan sesuai transaksi yang dilakukan

➤ **BSI Net**

Sekali klik untuk semua pembayaran dan transaksi bisnis anda. Transaksi bisnis kini lebih mudah melalui layanan BSI Net kapanpun dan dimanapun. Berbagai kemudahan bertransaksi seperti melakukan transfer secara massal dan monitoring transaksi bisa anda lakukan di BSI Net.

a) Keunggulan

- ✓ Kemudahan Monitoring Transaksi. Cetak Mutasi Rekening hingga 2 Tahun
- ✓ Limit Besar. Limit Transaksi hingga lebih dari 1 Miliar
- ✓ Kemudahan Pengelolaan Keuangan. Fitur Multi User dan Batch Transfer memudahkan dalam mengelola bisnis anda.

b) Cara Pendaftaran Layanan BSI Net

- ✓ Telah memiliki rekening Bank Syariah Indonesia
- ✓ Mengunjungi kantor cabang Bank Syariah Indonesia terdekat
- ✓ Menyertakan legalitas nasabah / perusahaan

c) Informasi Biaya Admin BSI Net

- ✓ Biaya bulanan Rp 2.500 untuk nasabah perorangan dan Rp 10.000 untuk nasabah perusaha

M. Akad – Akad Bank Syariah Indonesia

➤ **Akad Wadiah**

Perjanjian penitipan dana atau barang dari pemilik kepada penyimpan dana atau barang dengan kewajiban bagi pihak yang menyimpan untuk mengembalikan dana atau barang titipan sewaktu-waktu.

a) Wadiah Yad Adh-dhamanah

Perjanjian penitipan dana atau barang dari pemilik kepada penyimpan dana atau barang dengan kewajiban bagi pihak yang menyimpan untuk mengembalikan dana atau barang titipan sewaktu-waktu.

b) Wadiah Yad Al-Amanah

Adalah wadiah dimana si penerima titipan tidak bertanggungjawab atas kehilangan dan kerusakan yang terjadi pada barang titipan selama hal ini bukan akibat dari kelalaian atau kecerobohan penerima titipan dalam memelihara titipan tersebut.

➤ **Akad Mudharabah**

Perjanjian pembiayaan/ penanaman dana dari pemilik dana (shahibul maal) kepada pengelola dana (mudharib) untuk melakukan kegiatan usaha tertentu yang sesuai syariah, dengan pembagian hasil usaha antara kedua belah pihak berdasarkan nisbah yang telah disepakati sebelumnya.

a) Mudharabah Al-Muthalaqah

Adalah kerjasama antara dua pihak dimana shahibul maal menyediakan modal dan memberikan kewenangan penuh kepada mudharib dalam menentukan jenis dan tempat investasi, sedangkan keuntungan dan kerugian dibagi menurut kesepakatan dimuka.

b) Mudharabah Muqqayadah

Adalah kerjasama antara dua pihak dimana shahibul maal menyediakan modal dan memberikan kewenangan terbatas kepada mudharib dalam menentukan jenis dan tempat investasi, dimana keuntungan dan kerugian dibagi menurut kesepakatan di muka.

➤ **Akad Musyarakah**

Perjanjian pembiayaan/ penanaman dana dari dua atau lebih pemilik dana dan/atau barang untuk menjalankan usaha tertentu sesuai syariah dengan pembagian hasil usaha antara kedua belah pihak berdasarkan nisbah yang disepakati, sedangkan pembagian kerugian berdasarkan proporsi modal masing-masing.

Biasanya akad ini dilakukan dalam pelaksanaan proyek, dimana dua pemilik modal atau lebih menyatukan modalnya pada usaha tertentu, sedangkan pelaksanaannya bisa ditunjuk salah satu dari mereka. Akad ini juga diterapkan pada usaha/proyek yang sebagiannya dibiayai oleh lembaga keuangan sedangkan selebihnya dibiayai oleh nasabah.

➤ **Akad Murabahah**

Disebut juga dengan akad margin, yaitu perjanjian pembiayaan berupa transaksi jual beli suatu barang sebesar harga perolehan barang ditambah dengan margin dan waktu pengembalian yang disepakati oleh para pihak, dimana penjual menginformasikan terlebih dahulu harga perolehan ke pembeli.

➤ **Akad Salam**

Perjanjian pembiayaan berupa transaksi jual beli barang dimana pembeli memberikan uang terlebih dahulu secara penuh terhadap barang yang dibeli dengan spesifikasi yang sudah disebutkan sebelumnya dan pengantaran barang dilakukan kemudian.

➤ **Akad Istishna'**

Perjanjian pembiayaan transaksi jual beli barang dalam bentuk pemesanan pembuatan barang dengan kriteria dan persyaratan tertentu yang disepakati oleh para pihak termasuk juga dengan mekanisme pembayaran sesuai dengan kesepakatan. Bank akan memenuhi pesanan nasabah dengan mensubkan pekerjaannya kepada pihak lain.

➤ **Akad Qardh**

Perjanjian pembiayaan untuk transaksi pinjam meminjam dana tanpa imbalan dengan kewajiban pihak peminjam hanya mengembalikan pokok pinjaman secara sekaligus atau cicilan dalam jangka waktu tertentu. Biasanya ini untuk pembiayaan dana talangan dengan jangka waktu yang relatif pendek.

➤ **Akad Ijarah**

Perjanjian pembiayaan berupa transaksi sewa menyewa atas suatu barang dan/atau jasa antara pemilik obyek sewa termasuk kepemilikan hak pakai atas obyek sewa dengan penyewa untuk mendapatkan imbalan atas obyek sewa yang disewakan.

Dengan akad ini maka bank syariah memberikan hak kepada penyewa untuk memanfaatkan barang yang akan disewa dengan imbalan uang sewa sesuai dengan persetujuan dan setelah masa sewa berakhir maka barang dikembalikan kepada pemilik. Penyewa dapat memiliki barang yang disewa dengan pilihan pemindahan kepemilikan atas barang yang disewa dari pihak bank oleh pihak lain (*ijarah wa iqtina*).

➤ **Akad Ar-Rahnu**

Ar-Rahn berarti *pledge* atau *pawn* (gadai), yaitu kontrak atau akad penjaminan dan mengikat saat hak penguasaan atas barang jaminan berpindah tangan. Jadi Ar-Rahnu adalah menjadikan barang yang mempunyai nilai ekonomis sebagai jaminan hutang. Dalam akad Ar-Rahnu tidak terjadi pemindahan kepemilikan atas barang jaminan. Pemindahan kepemilikan atas barang hanya terjadi dalam kondisi tertentu sebagai efek atau akibat dari kontrak.

➤ **Akad Hawalah**

Adalah akad pemindahan nasabah kepada bank untuk membantu nasabah mendapatkan modal tunai agar dapat melanjutkan produksinya dan bank mendapat imbalan atas jasa pemindahan piutang tersebut.

➤ **Akad Kafalah**

Adalah akad pemberian garansi/jaminan oleh pihak bank kepada nasabah untuk menjamin pelaksanaan proyek dan pemenuhan kewajiban tertentu oleh pihak yang dijamin.

➤ **Nisbah**

Adalah pembagian keuntungan usaha atau porsi bagi hasil bagi masing-masing pihak yang besarnya ditetapkan berdasarkan kesepakatan.

➤ **Margin**

Besarnya keuntungan yang disepakati antara bank dan nasabah atas transaksi pembiayaan dengan akad jual beli (*murabahah*). Margin pembiayaan bersifat tetap (*fixed*) tidak berubah sepanjang jangka waktu pembiayaan.

➤ **Akad Wakalah**

Adalah akad perwakilan antara kedua belah pihak (bank dan nasabah) dimana nasabah memberikan kuasa kepada bank untuk mewakili dirinya melakukan pekerjaan atau jasa tertentu.



BAB III

HASIL DAN PEMBAHASAN

A. Kegiatan Harian PKL

Berikut kegiatan harian penulis selama PKL di Kantor Cabang Pembantu Bank Syariah Indonesia Pamulang Raya dengan tabel sebagai berikut :

No	Hari, Tanggal	Kegiatan
1.	Senin 16 Agustus 2021	<ul style="list-style-type: none">- Perkenalan- Membantu nasabah untuk migrasi- Meminta data diri nasabah seperti buku tabungan, atm, dan ktp untuk di fotocopy- Membantu nasabah untuk aktivasi BSI Mobile- Evaluasi
2.	Selasa 17 Agustus 2021	<ul style="list-style-type: none">- Libur- Hari Raya Kemerdekaan Indonesia
3.	Rabu 18 Agustus 2021	<ul style="list-style-type: none">- Morning Briefing- Membantu kelengkapan data diri nasabah dengan meminta data diri (buku tabungan, ktp, dan atm) untuk di fotocopy- Membantu nasabah mengisi kelengkapan Migrasi- Evaluasi
4.	Kamis 19 Agustus 2021	<ul style="list-style-type: none">- Morning Briefing- Membantu nasabah dalam melakukan transaksi- Membantu nasabah untuk migrasi- Membantu nasabah untuk aktivasi BSI Mobile- Evaluasi
5.	Jumat 20 Agustus 2021	<ul style="list-style-type: none">- Morning Briefing- Membantu nasabah dalam melakukan transaksi- Membantu nasabah untuk migrasi- Membantu nasabah untuk aktivasi BSI Mobile- Evaluasi
6.	Senin 22 Agustus 2021	<ul style="list-style-type: none">- Morning Briefing- Membantu Customer Service dalam transaksi melayani nasabah- Membantu nasabah migrasi ke Bank BSI dari bank Legacy (BNI Syariah, BRI Syariah, dan Bank Syariah Mandiri)- Membantu nasabah untuk aktivasi BSI Mobile- Evaluasi

7.	Selasa 23 Agustus 2021	<ul style="list-style-type: none"> - Morning Briefing - Membantu nasabah migrasi - Meminta kelengkapan syarat migrasi berupa buku tabungan, atm dan ktp untuk di fotocopy - Membantu aktivasi BSI Mobile - Evaluasi -
8.	Rabu 25 Agustus 2021	<ul style="list-style-type: none"> - Morning Briefing - Membantu nasabah migrasi - Meminta data diri - Membantu aktivasi BSI Mobile - Evaluasi
9.	Kamis 26 Agustus 2021	<ul style="list-style-type: none"> - Morning Briefing - Membantu nasabah membuka tabungan BSI - Membantu nasabah aktivasi BSI Mobile - Evaluasi
10.	Jumat 27 Agustus 2021	<ul style="list-style-type: none"> - Morning Briefing - Meminta kelengkapan data diri nasabah seperti KTP dan NPWP untuk di fotocopy - Membantu nasabah untuk membuka tabungan Pendidikan - Evaluasi
11.	Senin 30 Agustus 2021	<ul style="list-style-type: none"> - Morning Briefing - Membantu customer service untuk melayani nasabah - Membantu nasabah untuk aktivasi BSI Mobile - Evaluasi
12.	Selasa 31 Agustus 2021	<ul style="list-style-type: none"> - Morning Briefing - Mengarahkan nasabah untuk transaksi ke Teller - Membantu customer service untuk melayani nasabah - Evaluasi
13.	Rabu 1 September 2021	<ul style="list-style-type: none"> - Morning Briefing - Meminta kelengkapan data diri nasabah seperti KTP dan NPWP - Membantu nasabah untuk regist buku tabungan dan atm - Membantu nasabah untuk aktivasi BSI Mobile - Evaluasi
14.	Kamis 2 September 2021	<ul style="list-style-type: none"> - Morning Briefing - Ikut serta dalam kunjungan nasabah bersama Team Sales dan Marketing untuk mempromosikan produk tabungan dan pembiayaan BSI - Evaluasi

15.	Jumat 3 September 2021	<ul style="list-style-type: none"> - Morning Briefing - Membantu Customer Service dalam transaksi melayani nasabah - Membantu nasabah migrasi ke Bank BSI dari bank Legacy (BNI Syariah, BRI Syariah, dan Bank Syariah Mandiri) - Membantu nasabah untuk aktivasi BSI Mobile - Evaluasi
16.	Senin 6 September 2021	<ul style="list-style-type: none"> - Morning Briefing - Membantu nasabah untuk membuka tabungan BSI - Membantu nasabah untuk menggantikan ATM (ATM GPN KE ATM VISA) - Evaluasi
17.	Selasa 7 September 2021	<ul style="list-style-type: none"> - Morning Briefing - Membantu nasabah untuk pembayaran ke Teller - Membantu nasabah mengaktifkan BSI Mobile - Evaluasi
18.	Rabu 8 September 2021	<ul style="list-style-type: none"> - Morning Briefing - Menginput data nasabah pembiayaan deposito - Pemeriksaan berkas rekening deposito nasabah - Evaluasi
19.	Kamis 9 September 2021	<ul style="list-style-type: none"> - Morning Briefing - Meminta kelengkapan data diri nasabah seperti buku tabungan, atm dan ktp - Membantu nasabah untuk migrasi - Evaluasi
20.	Jumat 10 September 2021	<ul style="list-style-type: none"> - Morning Briefing - Membantu Customer Service dalam transaksi melayani nasabah - Membantu nasabah migrasi ke Bank BSI dari bank Legacy (BNI Syariah, BRI Syariah, dan Bank Syariah Mandiri) - Membantu nasabah untuk aktivasi BSI Mobile - Evaluasi
21.	Senin 13 September 2021	<ul style="list-style-type: none"> - Morning Briefing - Mengarahkan nasabah untuk transaksi ke Teller - Membantu customer service untuk melayani nasabah - Evaluasi
22.	Selasa 14 September 2021	<ul style="list-style-type: none"> - Morning Briefing - Membantu nasabah migrasi - Meminta kelengkapan syarat migrasi berupa buku tabungan, atm dan ktp untuk di fotocopy - Membantu aktivasi BSI Mobile - Evaluasi
	Rabu	<ul style="list-style-type: none"> - Morning Briefing

23.	15 September 2021	<ul style="list-style-type: none"> - Membantu customer service input data nasabah pembiayaan - Membantu nasabah untuk mengaktifkan BSI Mobile - Evaluasi
24.	Kamis 16 September 2021	<ul style="list-style-type: none"> - Morning Briefing - Membantu nasabah dalam melakukan transaksi - Membantu nasabah untuk migrasi - Membantu nasabah untuk aktivasi BSI Mobile - Evaluasi
25.	Jumat 17 September 2021	<ul style="list-style-type: none"> - Morning Briefing - Membantu Nasabah dalam melakukan Migrasi - Membantu nasabah untuk aktivasi BSI Mobile - Evaluasi
26.	Senin 20 September 2021	<ul style="list-style-type: none"> - Morning Briefing - Mengarahkan nasabah untuk transaksi pembayaran melalui teller - Membantu customer service atas kendala yang di alami nasabah - Evaluasi
27.	Selasa 21 September 2021	<ul style="list-style-type: none"> - Morning Briefing - Meminta data diri nasabah untuk melakukan pembukaan tabungan haji (ktp, kk, npwp) - Membantu nasabah untuk melakukan pembayaran melalui teller - Evaluasi
28.	Rabu 22 September 2021	<ul style="list-style-type: none"> - Morning Briefing - Membantu nasabah pemindahan buku tabungan dan atm - Membantu nasabah melakukan aktivasi BSI Mobile - Evaluasi
29.	Kamis 23 September 2021	<ul style="list-style-type: none"> - Morning Briefing - Membantu Customer Service dalam transaksi melayani nasabah - Membantu nasabah migrasi ke Bank BSI dari bank Legacy (BNI Syariah, BRI Syariah, dan Bank Syariah Mandiri) - Membantu nasabah untuk aktivasi BSI Mobile - Evaluasi
30.	Jumat 24 September 2021	<ul style="list-style-type: none"> - Morning Briefing - Membantu nasabah membuka tabungan BSI - Membantu customer service untuk pembukaan deposito - Evaluasi
31.	Senin 27 September 2021	<ul style="list-style-type: none"> - Morning Briefing - Membantu membikin surat cek / bilyet giro untuk

		<ul style="list-style-type: none"> dikirimkan ke nasabah - Evaluasi
32.	Selasa 28 September 2021	<ul style="list-style-type: none"> - Morning Briefing - Menelfon nasabah LIPIA - Evaluasi
33.	Rabu 29 September 2021	<ul style="list-style-type: none"> - Morning Briefing - Membantu membikin surat cek / bilyet giro untuk dikirimkan ke nasabah - Evaluasi
34.	Kamis 30 September 2021	<ul style="list-style-type: none"> - Morning Briefing - Membantu Customer Service dalam transaksi melayani nasabah - Membantu nasabah migrasi ke Bank BSI dari bank Legacy (BNI Syariah, BRI Syariah, dan Bank Syariah Mandiri) - Membantu nasabah untuk aktivasi BSI Mobile - Evaluasi
35.	Jumat 1 Oktober 2021	<ul style="list-style-type: none"> - Morning Briefing - Mengarahkan nasabah untuk melakukan transaksi di teller - Membantu nasabah untuk aktivasi BSI Mobile - Evaluasi
36.	Senin 4 Oktober 2021	<ul style="list-style-type: none"> - Morning Briefing - Membantu customer service untuk nasabah yang membuka deposito - Menginput data nasabah untuk pembiayaan deposito - Evaluasi
37.	Selasa 5 Oktober 2021	<ul style="list-style-type: none"> - Morning Briefing - Membantu menelfon mahasiswa lipia untuk perihal pengembalian dana beasiswa atas kesalahan system - Evaluasi
38.	Rabu 6 Oktober 2021	<ul style="list-style-type: none"> - Morning Briefing - Membantu nasabah migrasi - Meminta kelengkapan syarat migrasi berupa buku tabungan, atm dan ktp untuk di fotocopy - Membantu aktivasi BSI Mobile - Evaluasi
39.	Kamis 7 Oktober 2021	<ul style="list-style-type: none"> - Morning Briefing - Membantu menelfon mahasiswa lipia untuk perihal pengembalian dana beasiswa atas kesalahan system - Evaluasi
40.	Jumat 8 Oktober 2021	<ul style="list-style-type: none"> - Morning Briefing - Membantu Customer Service dalam transaksi

		<p>melayani nasabah</p> <ul style="list-style-type: none"> - Membantu nasabah migrasi ke Bank BSI dari bank Legacy (BNI Syariah, BRI Syariah, dan Bank Syariah Mandiri) - Membantu nasabah untuk aktivasi BSI Mobile - Evaluasi
41.	<p>Senin 11 Oktober 2021</p>	<ul style="list-style-type: none"> - Morning Briefing - Membantu menelfon mahasiswa lipia untuk perihal pengembalian dana beasiswa atas kesalahan system - Evaluasi
42.	<p>Selasa 12 Oktober 2021</p>	<ul style="list-style-type: none"> - Libur - Maulid Nabi Muhammad SAW
43.	<p>Rabu 13 Oktober 2021</p>	<ul style="list-style-type: none"> - Morning Briefing - Membantu nasabah untuk pembukaan rekening bsi - Meminta data diri nasabah seperti KTP dan NPWP untuk difoto copy - Membantu nasabah melakukan aktivasi mobile banking - Evaluasi
44.	<p>Kamis 14 Oktober 2021</p>	<ul style="list-style-type: none"> - Morning Briefing - Membantu Customer Service dalam transaksi melayani nasabah - Membantu nasabah migrasi ke Bank BSI dari bank Legacy (BNI Syariah, BRI Syariah, dan Bank Syariah Mandiri) - Membantu nasabah untuk aktivasi BSI Mobile - Evaluasi
45.	<p>Jumat 15 Oktober 2021</p>	<ul style="list-style-type: none"> - Morning Briefing - Membantu mencatat cek / bilyet giro - Membantu nasabah untuk melakukan transaksi melalu teller - Evaluasi
45.	<p>Senin 18 Oktober 2021</p>	<ul style="list-style-type: none"> - Morning Briefing - Membantu menelfon mahasiswa lipia untuk perihal pengembalian dana beasiswa atas kesalahan system - Evaluasi
46.	<p>Selasa 19 Oktober 2021</p>	<ul style="list-style-type: none"> - Libur - Maulid Nabi Muhammad SAW
47.	<p>Rabu 20 Oktober 2021</p>	<ul style="list-style-type: none"> - Morning Briefing - Membantu nasabah untuk pembukaan rekening bsi - Meminta data diri nasabah seperti KTP dan NPWP untuk difoto copy - Membantu nasabah melakukan aktivasi mobile

		<ul style="list-style-type: none"> banking - Evaluasi
48.	Kamis 21 Oktober 2021	<ul style="list-style-type: none"> - Morning Briefing - Membantu Customer Service dalam transaksi melayani nasabah - Membantu nasabah migrasi ke Bank BSI dari bank Legacy (BNI Syariah, BRI Syariah, dan Bank Syariah Mandiri) - Membantu nasabah untuk aktivasi BSI Mobile - Evaluasi
49.	Jumat 22 Oktober 2021	<ul style="list-style-type: none"> - Morning Briefing - Membantu mencatat cek / bilyet giro - Membantu nasabah untuk melakukan transaksi melalui teller - Evaluasi
50.	Senin 25 Oktober 2021	<ul style="list-style-type: none"> - Morning Briefing - Membantu customer service - Membantu nasabah melakukan aktivasi BSI Mobile - Evaluasi
51.	Selasa 26 Oktober 2021	<ul style="list-style-type: none"> - Tidak masuk karena Sakit Tipes -
52.	Rabu 27 Oktober 2021	<ul style="list-style-type: none"> - Tidak masuk karena Sakit Tipes - - - -
53.	Kamis 28 Oktober 2021	<ul style="list-style-type: none"> - Morning Briefing - Membantu nasabah untuk pembukaan deposito - Meminta data diri nasabah seperti KTP NPWP dan Buku Tabungan untuk di foto copy - Membantu nasabah untuk melakukan aktivasi mobile banking - Evaluasi
54.	Jumat 29 Oktober 2021	<ul style="list-style-type: none"> - Morning Briefing - Membantu mencatat cek / bilyet giro - Membantu nasabah untuk melakukan transaksi melalui teller - Evaluasi
55.	Senin 1 November 2021	<ul style="list-style-type: none"> - Morning Briefing - Membantu customer service - Menyambut datangnya Dospem PKL Ibu Melinda - Evaluasi

56.	Selasa 2 November 2021	<ul style="list-style-type: none"> - Morning Briefing - Membantu Customer Service dalam transaksi melayani nasabah - Membantu nasabah migrasi ke Bank BSI dari bank Legacy (BNI Syariah, BRI Syariah, dan Bank Syariah Mandiri) - Membantu nasabah untuk aktivasi BSI Mobile - Evaluasi
57.	Rabu 3 November 2021	<ul style="list-style-type: none"> - Morning Briefing - Membantu menelfon nasabah untuk memperkenalkan produk tabungan BSI yaitu ABATANA - Evaluasi
58.	Kamis 4 November 2021	<ul style="list-style-type: none"> - Morning Briefing - Membantu menelfon nasabah untuk memperkenalkan produk tabungan BSI yaitu ABATANA - Evaluasi
59.	Jumat 5 November 2021	<ul style="list-style-type: none"> - Morning Briefing - Membantu menelfon nasabah untuk memperkenalkan produk tabungan BSI yaitu ABATANA - Evaluasi
60.	Senin 8 November 2021	<ul style="list-style-type: none"> - Morning Briefing - Membantu Customer Service - Membantu Nasabah untuk melakukan BSI Mobile - Evaluasi
61.	Selasa 9 November 2021	<ul style="list-style-type: none"> - Morning Briefing - Membantu mencatat cek / bilyet giro - Pemberkasan bilyet deposito - Membantu nasabah untuk melakukan transaksi melalui teller - Evaluasi
62.	Rabu 10 November 2021	<ul style="list-style-type: none"> - Morning Briefing - Membantu nasabah melakukan migrasi pemindahan buku dan ganti kartu atm - Membantu nasabah untuk aktivasi BSI Mobile - Evaluasi
63.	Kamis 11 November 2021	<ul style="list-style-type: none"> - Morning Briefing - Membantu customer service - Evaluasi
64.	Jumat 12 November 2021	<ul style="list-style-type: none"> - Morning Briefing - Membantu nasabah untuk pembukaan rekening bsi - Meminta data diri nasabah seperti KTP dan NPWP untuk difoto copy - Membantu nasabah melakukan transaksi melalui

		teller - Evaluasi
65.	Senin 15 November 2021	- Moring Briefing - Meminta data diri nasabah seperti KTP dan NPWP untuk pencetakan buku tabungan - Membantu nabasah untuk migrasi - Meminta data diri nasabah seperti KTP, Kartu ATM, dan Buku Tabungan yang lama - Membantu nasabah melakukan aktivasi mobile banking - Evaluasi

B. Job Description

Selama melakukan Praktik Kerja Lapangan penulis mempelajari berbagai macam pelajaran yang sudah dilakukan dalam perkuliahan berlangsung serta mempelajari suatu hal yang belum dipelajari sebelumnya. Dalam melakukan Praktik Kerja Lapangan penulis di beri kesempatan oleh pihak bank untuk mempelajari 3 divisi berikut ini merupakan divisi-divisi yang telah di pelajari oleh penulis :

a) Divisi Operasional

Dalam divisi ini penulis dilibatkan oleh pihak bank untuk membantu, seperti menyapa nasabah untuk menanyakan keperluan nasabah untuk melakukan transaksi apa, serta membantu nasabah untuk mengisi form migrasi dan membantu menyiapkan dokumen kebutuhan nasabah sebelum nasabah bertarnsaksi langsung ke customer service. Penulis juga membantu Teller untuk membuat kan pin standar untuk nasabah yang tidak langsung datang kebank.

b) Divisi Administratif

Dalam divisi ini penulis melakukan kegiatan seperti merapikan data serta dokumen – dokumen yang dibutuhkan. Penulis juga membantu mengkonvert data dan mengecek ketesedian buku tabungan dan Kartu ATM.

c) Divisi Funding

Dalam divisi ini penulis diberi amanah oleh pihak bank untuk membantu bank dalam mencarikan nasabah baru. Penulis diharuskan mencari nasabah untuk melakukan

pembukaan rekening dan sekaligus membantu nasabah tersebut untuk mengaktifkan Mobile Banking BSI.



BAB IV

PENUTUP

A. Kesimpulan

Praktik Kerja Lapangan merupakan wadah bagi mahasiswa untuk mengaplikasikan ilmu yang telah dipelajari dalam dunia pendidikan. Selain itu mahasiswa dapat mengenal lebih jauh kondisi serta gambaran dari lingkungan kerja nyata. Selama kurang lebih 3 bulan melaksanakan Praktik Kerja Lapangan (PKL) banyak ilmu dan pengalaman baru yang di dapat. Sebelumnya di bangku perkuliahan hanya belajar mengenai teorinya saja, dengan terlaksananya PKL ini dapat mengetahui langsung cara kerja di suatu perusahaan khususnya BSI KCP Tempo Pvalion 1.

BSI KCP Tempo Pavilion salah satu cabang dari BSI yang ada di daerah Jakarta Selatan. Dalam operasionalnya Bank tersebut sama seperti Bank Syariah pada umumnya, hanya saja beda dalam penyediaan produk yang ada. BSI sendiri menyediakan banyak berbagai macam produk mulai dari pembiayaan untuk usaha mikro sampai dengan pembiayaan kredit pemilikan rumah. Akadnya pun sesuai dengan prinsip syariah, mulai dari akad mudharabah, wadiah, murabahah atau akad lainnya Dengan melaksanakan kegiatan PKL di PT. Bank Syariah Indonesia KCP Tempo Pavilion 1 selama kurang lebih tiga bulan, pengaplikasian ilmu yang saya dapat selama perkuliahan berlangsung dalam instansi tempat saya PKL saya belajar bertanggung jawab dan konsisten dalam mengerjakan apa yang menjadi pekerjaan saya.

Selain dalam pelaksanaan tugas, dalam PKL ini saya dituntut untuk harus bisa disiplin dalam penyelesaian tugas, serta juga dituntut harus bisa disiplin dalam berpakaian dan bertatakrama dengan lingkungan sekitar. Seluruh kegiatan PKL ini menjadikan seorang tenaga kerja yang handal dan berkualitas serta siap untuk memasuki dunia pekerjaan. Dengan adanya PKL ini penulis dapat mengetahui struktur organisasi yang ada di perusahaan tersebut serta tugas pokok dan fungsi masing-masing dari setiap posisi yang ada. Dapat mengenal dunia kerja sesungguhnya dengan sajian ilmu dan pengalaman di dalamnya.

B. Saran

Berdasarkan atas pengalaman selama melakukan praktik kerja lapangan dan juga demi kebaikan praktik kerja lapangan selanjutnya dan juga bagi mahasiswa yang ingin melaksanakan praktik kerja lapangan di perbankan, PT. Bank Syariah Indonesia pada khususnya, maka saya selaku penulis memberikan saran yang diharapkan dapat bermanfaat secara praktis maupun secara akademis di kemudian hari. Adapun saran yang diberikan adalah sebagai berikut:

➤ Bagi Fakultas Agama Islam Prodi Perbankan Syariah UHAMKA

Pihak Fakultas Agama Islam Prodi Perbankan Syariah UHAMKA hendaknya menjalin kerjasama dengan berbagai perusahaan yang mempunyai kredibilitas serta tanggung jawab yang tinggi sehingga mahasiswa melaksanakan PKL dapat bekerja dan mendapatkan pengalaman serta ilmu yang bermanfaat sesuai dengan keluaran yang menjadi tujuan Fakultas Agama Islam Prodi Perbankan Syariah UHAMKA.

➤ Bagi PT Bank Syariah Indonesia

Lebih memperhatikan kembali kedisiplinan para karyawannya.

➤ Bagi Mahasiswa

- a) Praktikan harus mempersiapkan diri dengan baik, baik dari segi keterampilan, pemahaman, serta ilmu pengetahuan agar dapat membantu praktikan dalam pelaksanaan praktik kerja lapangan.
- b) Praktikan harus aktif, berkomunikasi yang baik dengan rekan kerja, aktif mencari informasi yang ada dalam lingkungan kerja.
- c) Untuk membentuk sikap professional praktikan harus menjunjung tinggi nilai kedisiplinan, tanggung jawab, serta kejujuran dan kerja keras.
- d) Praktikan harus mampu menyesuaikan diri dengan lingkungan kerja serta bersosialisasi dengan baik terhadap rekan bekerja.

DAFTAR PUSTAKA

<https://www.bankbsi.co.id/>

<https://www.ojk.go.id/id/kanal/syariah/tentang-syariah/pages/akad-PBS.aspx>



LAMPIRAN - LAMPIRAN



UNIVERSITAS MUHAMMADIYAH PROF. DR. HAMKA

FAKULTAS AGAMA ISLAM

Jl. Limau II, Kebayoran Baru, Jakarta 12130 Telp. (021) 7234356, Fax. (021) 7202291

Website : www.fai-uhamka.ac.id; E-mail : fai@uhamka.ac.id

LEMBAR KONSULTASI PKL MAHASISWA

Semester Ganjil Tahun Akademik 2021/2022

Mata Kuliah : PKL
Semester : VII (Tujuh)
Program Studi : Perbankan Syariah

Nama Mahasiswa : Maudina Handayani
NIM : 1807025026
Tempat PKL : KCP TEMPO PAVILION 1 KUNINGAN
Alamat : Tempo Pavilion 1, Gedung, Jl. H. R. Rasuna Said No.Kav 11, RW.2,
Kuningan
Tim., Kecamatan Setiabudi, Kota Jakarta Selatan, Daerah Khusus
Ibukota Jakarta 12950
Waktu Pelaksanaan : 8/15/0202 s/d 15/11/2021

NO	HARI, TANGGAL	CATATAN	PARAF PEMBIMBING PKL
1.	17 November 2021	- Visitasi - Menanyakan hasil	
2.	18 November 2021	- Bimbingan - Konsultasi Bab 1 dan 2	
3.	22 November 2021	- Bimbingan Mengenai Jurnal Harian	
4.	18 Januari 2022	- Bimbingan Jurnal Harian PKL	
5.	22 Januari 2022	- Pengumpulan Jurnal PKL	

Nur Melinda Lestari, M.H.



UNIVERSITAS MUHAMMADIYAH PROF. DR. HAMKA
FAKULTAS AGAMA ISLAM

Jl. Limau II, Kebayoran Baru, Jakarta 12130 Telp. (021) 7234356, Fax. (021) 7202291
Website : www.fai-uhamka.ac.id; E-mail : fai@uhamka.ac.id

JURNAL HARIAN PKL MAHASISWA
Semester Ganjil Tahun Akademik 2021/2022

Mata Kuliah : PKL
Semester : VII (Tujuh)
Program Studi : Perbankan Syariah

Nama Mahasiswa : Maudina Handayani
NIM : 1807025026
Tempat PKL : KCP TEMPO PAVILION 1 KUNINGAN
Alamat : Tempo Pavilion 1, Gedung, Jl. H. R. Rasuna Said No.Kav 11, RW.2,
Kuningan
Tim., Kecamatan Setiabudi, Kota Jakarta Selatan, Daerah Khusus
Ibukota Jakarta 12950
Waktu Pelaksanaan : 8/15/0202 s/d 15/11/2021





N O	HARI, TANGGAL	KEGI ATAN	PARAF PEMBIMBING PKL
1.	Senin 16 Agustus 2021	<ul style="list-style-type: none">- Perkenalan- Membantu nasabah untu migrasi- Meminta data diri nasabah seperti buku tabungan, atm, dan ktp untuk di fotocopy- Membantu nasabah untuk aktivasi BSI Mobile- Evaluasi	
2.	Selasa 17 Agustus 2021	Libur Hari Raya Kemerdekaan Indonesia	
3.	Rabu 18 Agustus 2021	<ul style="list-style-type: none">- Morning Briefing- Membantu kelengkapan data diri nasabah dengan meminta data diri (buku tabungan, ktp, dan atm) untuk di Fotocopy- Membantu nasabah mengisi kelengkapan Migrasi- Evaluasi	

Nur Melinda Lestari, M.H.



UNIVERSITAS MUHAMMADIYAH PROF. DR. HAMKA
FAKULTAS AGAMA ISLAM

Jl. Limau II, Kebayoran Baru, Jakarta 12130 Telp. (021) 7234356, Fax. (021) 7202291
Website : www.fai-uhamka.ac.id; E-mail : fai@uhamka.ac.id

4.	Kamis 19 Agustus 2021	<ul style="list-style-type: none">- Morning Briefing- Membantu nasabah dalam melakukan transaksi- Membantu nasabah untuk migrasi- Membantu nasabah untuk aktivasi BSI Mobile- Evaluasi	
5.	Jumat 20 Agustus 2021	<ul style="list-style-type: none">- Morning Briefing- Membantu nasabah dalam melakukan transaksi- Membantu nasabah untuk migrasi- Membantu nasabah untuk aktivasi BSI Mobile- Evaluasi	
6.	Senin 23 Agustus 2021	<ul style="list-style-type: none">- Morning Briefing- Membantu Customer Service dalam transaksi melayani nasabah- Membantu nasabah migrasi ke Bank BSI dari bank Legacy (BNI Syariah, BRI Syariah, dan Bank Syariah Mandiri)- Membantu nasabah untuk aktivasi BSI Mobile- Evaluasi	
7.	Selasa 24 Agustus 2021	<ul style="list-style-type: none">- Morning Briefing- Membantu nasabah migrasi- Meminta kelengkapan syarat migrasi berupa buku tabungan, atm dan ktp untuk di fotocopy- Membantu aktivasi BSI Mobile- Evaluasi	
8.	Rabu 25 Agustus 2021	<ul style="list-style-type: none">- Morning Briefing- Membantu nasabah migrasi Meminta data diri (buku tabungan, atm dan KTP) untuk di fotocopy- Membantu aktivasi BSI Mobile- Evaluasi	

Nur Melinda Lestari, M.H.



UNIVERSITAS MUHAMMADIYAH PROF. DR. HAMKA
FAKULTAS AGAMA ISLAM

Jl. Limau II, Kebayoran Baru, Jakarta 12130 Telp. (021) 7234356, Fax. (021) 7202291
Website : www.fai-uhamka.ac.id; E-mail : fai@uhamka.ac.id

9.	Kamis 26 Agustus 2021	<ul style="list-style-type: none">- Morning Briefing- Membantu nasabah membuka tabungan BSI- Membantu nasabah aktivasi BSI Mobile- Evaluasi	
10.	Jumat 27 Agustus 2021	<ul style="list-style-type: none">- Morning Briefing- Meminta kelengkapan data diri nasabah seperti KTP dan NPWP untuk di fotocopy- Membantu nasabah untuk membuka tabungan Pendidikan- Evaluasi	
11.	Senin 30 Agustus 2021	<ul style="list-style-type: none">- Morning Briefing- Membantu customer service untuk melayani nasabah- Membantu nasabah untuk aktivasi BSI Mobile- Evaluasi	
12.	Selasa 31 Agustus 2021	<ul style="list-style-type: none">- Morning Briefing- Mengarahkan nasabah untuk transaksi ke Teller- Membantu customer service untuk melayani nasabah- Evaluasi	
13.	Rabu 1 September 2021	<ul style="list-style-type: none">- Morning Briefing- Meminta kelengkapan data diri nasabah seperti KTP dan NPWP- Membantu nasabah untuk regist buku tabungan dan atm- Membantu nasabah untuk aktivasi BSI Mobile- Evaluasi	
14.	Kamis 2 September 2021	<ul style="list-style-type: none">- Morning Briefing- Ikut serta dalam kunjungan nasabah bersama Team Sales dan Marketing untuk mempromosikan produk tabungan dan pembiayaan BSI- Evaluasi	

Nur Melinda Lestari, M.H.



UNIVERSITAS MUHAMMADIYAH PROF. DR. HAMKA
FAKULTAS AGAMA ISLAM

Jl. Limau II, Kebayoran Baru, Jakarta 12130 Telp. (021) 7234356, Fax. (021) 7202291
Website : www.fai-uhamka.ac.id; E-mail : fai@uhamka.ac.id







15.	Jumat 3 September 2021	<ul style="list-style-type: none">- Morning Briefing- Membantu Customer Service dalam transaksi melayani nasabah- Membantu nasabah migrasi ke Bank BSI dari bank Legacy (BNI Syariah, BRI Syariah, dan Bank Syariah Mandiri)- Membantu nasabah untuk aktivasi BSI Mobile- Evaluasi	
16.	Senin 6 September 2021	<ul style="list-style-type: none">- Morning Briefing- Membantu nasabah untuk membuka tabungan BSI- Membantu nasabah untuk menggantikan ATM (ATM GPN KE ATM VISA)- Evaluasi	
17.	Selasa 7 September 2021	<ul style="list-style-type: none">- Morning Briefing- Membantu nasabah untuk pembayaran ke Teller- Membantu nasabah mengaktifkan BSI Mobile- Evaluasi	
18.	Rabu 8 September 2021	<ul style="list-style-type: none">- Morning Briefing- Menginput data nasabah pembiayaan deposito- Pemeriksaan berkas rekening deposito nasabah- Evaluasi	
19.	Kamis 9 September 2021	<ul style="list-style-type: none">- Morning Briefing- Meminta kelengkapan data diri nasabah seperti buku tabungan, atm dan ktp- Membantu nasabah untuk migrasi- Evaluasi	
20.	Jumat 10 September 2021	<ul style="list-style-type: none">- Morning Briefing- Membantu Customer Service dalam transaksi melayani nasabah- Membantu nasabah migrasi ke Bank BSI dari bank Legacy (BNI Syariah, BRI	

Nur Melinda Lestari, M.H.



UNIVERSITAS MUHAMMADIYAH PROF. DR. HAMKA
FAKULTAS AGAMA ISLAM

Jl. Limau II, Kebayoran Baru, Jakarta 12130 Telp. (021) 7234356, Fax. (021) 7202291
Website : www.fai-uhamka.ac.id; E-mail : fai@uhamka.ac.id

		Syariah, dan Bank Syariah Mandiri) - Membantu nasabah untuk aktivasi BSI Mobile - Evaluasi	
21.	Senin 13 September 2021	- Morning Briefing - Mengarahkan nasabah untuk transaksi ke Teller - Membantu customer service untuk melayani nasabah - Evaluasi	
22.	Selasa 14 September 2021	- Morning Briefing - Membantu nasabah migrasi - Meminta kelengkapan syarat migrasi berupa buku tabungan, atm dan ktp untuk di fotocopy - Membantu aktivasi BSI Mobile - Evaluasi	
23.	Rabu 15 September 2021	- Morning Briefing - Membantu customer service input data nasabah pembiayaan - Membantu nasabah untuk mengaktifkan BSI Mobile - Evaluasi	
24.	Kamis 16 September 2021	- Morning Briefing - Membantu nasabah dalam melakukan transaksi - Membantu nasabah untuk migrasi - Membantu nasabah untuk aktivasi BSI Mobile - Evaluasi	
25.	Jumat 17 September 2021	- Morning Briefing - Membantu Nasabah dalam melakukan Migrasi - Membantu nasabah untuk aktivasi BSI Mobile - Evaluasi	
26.	Senin 20 September 2021	- Morning Briefing - Mengarahkan nasabah untuk transaksi pembayaran melalui teller	

Nur Melinda Lestari, M.H.



UNIVERSITAS MUHAMMADIYAH PROF. DR. HAMKA
FAKULTAS AGAMA ISLAM

Jl. Limau II, Kebayoran Baru, Jakarta 12130 Telp. (021) 7234356, Fax. (021) 7202291
Website : www.fai-uhamka.ac.id; E-mail : fai@uhamka.ac.id







		<ul style="list-style-type: none">- Membantu customer service atas kendala yang di alami nasabah- Evaluasi	
27.	Selasa 21 September 2021	<ul style="list-style-type: none">- Morning Briefing- Meminta data diri nasabah untuk melakukan pembukaan tabungan haji (ktp, kk, npwp)- Membantu nasabah untuk melakukan pembayaran melalui teller- Evaluasi	
28.	Rabu 22 September 2021	<ul style="list-style-type: none">- Morning Briefing- Membantu nasabah pemindahan buku tabungan dan atm- Membantu nasabah melakukan aktivasi BSI Mobile- Evaluasi	
29.	Kamis 23 September 2021	<ul style="list-style-type: none">- Morning Briefing- Membantu Customer Service dalam transaksi melayani nasabah- Membantu nasabah migrasi ke Bank BSI dari bank Legacy (BNI Syariah, BRI Syariah, dan Bank Syariah Mandiri)- Membantu nasabah untuk aktivasi BSI Mobile- Evaluasi	
30.	Jumat 24 September 2021	<ul style="list-style-type: none">- Morning Briefing- Membantu nasabah membuka tabungan BSI- Membantu customer service untuk pembukaan deposito- Evaluasi	
31.	Senin 27 September 2021	<ul style="list-style-type: none">- Morning Briefing- Membantu membikin surat cek / bilyet giro untuk dikirimkan ke nasabah- Evaluasi	

Nur Melinda Lestari, M.H.



UNIVERSITAS MUHAMMADIYAH PROF. DR. HAMKA
FAKULTAS AGAMA ISLAM

Jl. Limau II, Kebayoran Baru, Jakarta 12130 Telp. (021) 7234356, Fax. (021) 7202291
Website : www.fai-uhamka.ac.id; E-mail : fai@uhamka.ac.id







32.	Selasa 28 September 2021	<ul style="list-style-type: none">- Morning Briefing- Menelfon nasabah LIPIA- Evaluasi	
33.	Rabu 29 September 2021	<ul style="list-style-type: none">- Morning Briefing- Membantu membikin surat cek / bilyet giro untuk dikirimkan ke nasabah- Evaluasi	
34.	Kamis 30 September 2021	<ul style="list-style-type: none">- Morning Briefing- Membantu Customer Service dalam transaksi melayani nasabah- Membantu nasabah migrasi ke Bank BSI dari bank Legacy (BNI Syariah, BRI Syariah, dan Bank Syariah Mandiri)- Membantu nasabah untuk aktivasi BSI Mobile- Evaluasi	
35.	Jumat 1 Oktober 2021	<ul style="list-style-type: none">- Morning Briefing- Mengarahkan nasabah untuk melakukan transaksi di teller- Membantu nasabah untuk aktivasi BSI Mobile- Evaluasi	
36.	Senin 4 Oktober 2021	<ul style="list-style-type: none">- Morning Briefing- Membantu customer service untuk nasabah yang membuka deposito- Menginput data nasabah untuk pembiayaan deposito- Evaluasi	
37.	Selasa 5 Oktober 2021	<ul style="list-style-type: none">- Morning Briefing- Membantu menelfon mahasiswa lipia untuk perihal pengembalian dana beasiswa atas kesalahan system- Evaluasi	

Nur Melinda Lestari, M.H.



UNIVERSITAS MUHAMMADIYAH PROF. DR. HAMKA
FAKULTAS AGAMA ISLAM

Jl. Limau II, Kebayoran Baru, Jakarta 12130 Telp. (021) 7234356, Fax. (021) 7202291
Website : www.fai-uhamka.ac.id; E-mail : fai@uhamka.ac.id





38.	Rabu 6 Oktober 2021	<ul style="list-style-type: none">- Morning Briefing- Membantu nasabah migrasi- Meminta kelengkapan syarat migrasi berupa buku tabungan, atm dan ktp untuk di fotocopy- Membantu aktivasi BSI Mobile- Evaluasi	
39.	Kamis 7 Oktober 2021	<ul style="list-style-type: none">- Morning Briefing- Membantu menelfon mahasiswa lipia untuk perihal pengembalian dana beasiswa atas kesalahan system- Evaluasi	
40.	Jumat 8 Oktober 2021	<ul style="list-style-type: none">- Morning Briefing- Membantu Customer Service dalam transaksi melayani nasabah- Membantu nasabah migrasi ke Bank BSI dari bank Legacy (BNI Syariah, BRI Syariah, dan Bank Syariah Mandiri)- Membantu nasabah untuk aktivasi BSI Mobile- Evaluasi	
41.	Senin 11 Oktober 2021	<ul style="list-style-type: none">- Morning Briefing- Membantu menelfon mahasiswa lipia untuk perihal pengembalian dana beasiswa atas kesalahan system- Evaluasi	
42.	Selasa 12 Oktober 2021	Libur <ul style="list-style-type: none">- Maulid Nabi Muhammad SAW	
43.	Rabu 13 Oktober 2021	<ul style="list-style-type: none">- Morning Briefing- Membantu nasabah untuk pembukaan rekening bsi- Meminta data diri nasabah seperti KTP dan NPWP untuk difoto copy	

Nur Melinda Lestari, M.H.



UNIVERSITAS MUHAMMADIYAH PROF. DR. HAMKA
FAKULTAS AGAMA ISLAM

Jl. Limau II, Kebayoran Baru, Jakarta 12130 Telp. (021) 7234356, Fax. (021) 7202291
Website : www.fai-uhamka.ac.id; E-mail : fai@uhamka.ac.id







		<ul style="list-style-type: none">- Membantu nasabah melakukan aktivasi mobile banking- Evaluasi	
44.	Kamis 14 Oktober 2021	<ul style="list-style-type: none">- Morning Briefing- Membantu Customer Service dalam transaksi melayani nasabah- Membantu nasabah migrasi ke Bank BSI dari bank Legacy (BNI Syariah, BRI Syariah, dan Bank Syariah Mandiri)- Membantu nasabah untuk aktivasi BSI Mobile- Evaluasi	
45.	Jumat 15 Oktober 2021	<ul style="list-style-type: none">- Morning Briefing- Membantu mencatat cek / bilyet giro- Membantu nasabah untuk melakukan transaksi melalui teller- Evaluasi	
45.	Senin 18 Oktober 2021	<ul style="list-style-type: none">- Morning Briefing- Membantu menelfon mahasiswa lipia untuk perihal pengembalian dana beasiswa atas kesalahan system- Evaluasi	
46.	Selasa 19 Oktober 2021	Libur <ul style="list-style-type: none">- Maulid Nabi Muhammad SAW	
47.	Rabu 20 Oktober 2021	<ul style="list-style-type: none">- Morning Briefing- Membantu nasabah untuk pembukaan rekening bsi- Meminta data diri nasabah seperti KTP dan NPWP untuk difoto copy- Membantu nasabah melakukan aktivasi mobile banking- Evaluasi	

Nur Melinda Lestari, M.H.



UNIVERSITAS MUHAMMADIYAH PROF. DR. HAMKA
FAKULTAS AGAMA ISLAM

Jl. Limau II, Kebayoran Baru, Jakarta 12130 Telp. (021) 7234356, Fax. (021) 7202291
Website : www.fai-uhamka.ac.id; E-mail : fai@uhamka.ac.id

48.	Kamis 21 Oktober 2021	<ul style="list-style-type: none">- Morning Briefing- Membantu Customer Service dalam transaksi melayani nasabah- Membantu nasabah migrasi ke Bank BSI dari bank Legacy (BNI Syariah, BRI Syariah, dan Bank Syariah Mandiri)- Membantu nasabah untuk aktivasi BSI Mobile- Evaluasi	
49.	Jumat 22 Oktober 2021	<ul style="list-style-type: none">- Morning Briefing- Membantu mencatat cek / bilyet giro- Membantu nasabah untuk melakukan transaksi melalui teller- Evaluasi	
50.	Senin 25 Oktober 2021	<ul style="list-style-type: none">- Morning Briefing- Membantu customer service- Membantu nasabah melakukan aktivasi BSI Mobile- Evaluasi	
51.	Selasa 26 Oktober 2021	Tidak masuk karena Sakit Tipes	
52.	Rabu 27 Oktober 2021	Tidak masuk karena Sakit Tipes	
53.	Kamis 28 Oktober 2021	<ul style="list-style-type: none">- Morning Briefing- Membantu nasabah untuk pembukaan deposito- Meminta data diri nasabah seperti KTP NPWP dan Buku Tabungan untuk di foto copy- Membantu nasabah untuk melakukan aktivasi mobile banking	

Nur Melinda Lestari, M.H.



UNIVERSITAS MUHAMMADIYAH PROF. DR. HAMKA
FAKULTAS AGAMA ISLAM

Jl. Limau II, Kebayoran Baru, Jakarta 12130 Telp. (021) 7234356, Fax. (021) 7202291
Website : www.fai-uhamka.ac.id; E-mail : fai@uhamka.ac.id

		<ul style="list-style-type: none">- Evaluasi	
54.	Jumat 29 Oktober 2021	<ul style="list-style-type: none">- Morning Briefing- Membantu mencatat cek / bilyet giro- Membantu nasabah untuk melakukan transaksi melalui teller- Evaluasi	
55.	Senin 1 November 2021	<ul style="list-style-type: none">- Morning Briefing- Membantu customer service- Menyambut datangnya Dospem PKL Ibu Melinda- Evaluasi	
56.	Selasa 2 November 2021	<ul style="list-style-type: none">- Morning Briefing- Membantu Customer Service dalam transaksi melayani nasabah- Membantu nasabah migrasi ke Bank BSI dari bank Legacy (BNI Syariah, BRI Syariah, dan Bank Syariah Mandiri)- Membantu nasabah untuk aktivasi BSI Mobile- Evaluasi	
57.	Rabu 3 November 2021	<ul style="list-style-type: none">- Morning Briefing- Membantu menelfon nasabah untuk memperkenalkan produk tabungan BSI yaitu ABATANA- Evaluasi	
58.	Kamis 4 November 2021	<ul style="list-style-type: none">- Morning Briefing- Membantu menelfon nasabah untuk memperkenalkan produk tabungan BSI yaitu ABATANA- Evaluasi	

Nur Melinda Lestari, M.H.



UNIVERSITAS MUHAMMADIYAH PROF. DR. HAMKA
FAKULTAS AGAMA ISLAM

Jl. Limau II, Kebayoran Baru, Jakarta 12130 Telp. (021) 7234356, Fax. (021) 7202291
Website : www.fai-uhamka.ac.id; E-mail : fai@uhamka.ac.id

59.	Jumat 5 November 2021	<ul style="list-style-type: none">- Morning Briefing- Membantu menelfon nasabah untuk memperkenalkan produk tabungan BSI yaitu ABATANA- Evaluasi	
60.	Senin 8 November 2021	<ul style="list-style-type: none">- Morning Briefing- Membantu Customer Service- Membantu Nasabah untuk melakukan BSI Mobile- Evaluasi	
61.	Selasa 9 November 2021	<ul style="list-style-type: none">- Morning Briefing- Membantu mencatat cek / bilyet giro- Pemberkasan bilyet deposito- Membantu nasabah untuk melakukan transaksi melalui teller- Evaluasi	
62.	Rabu 10 November 2021	<ul style="list-style-type: none">- Morning Briefing- Membantu nasabah melakukan migrasi pemindahan buku dan ganti kartu atm- Membantu nasabah untuk aktivasi BSI Mobile- Evaluasi	
63.	Kamis 11 November 2021	<ul style="list-style-type: none">- Morning Briefing- Membantu customer service- Evaluasi	
64.	Jumat 12 November 2021	<ul style="list-style-type: none">- Morning Briefing- Membantu nasabah untuk pembukaan rekening bsi- Meminta data diri nasabah seperti KTP dan NPWP untuk difoto copy- Membantu nasabah melakukan transaksi melalui teller- Evaluasi	

Nur Melinda Lestari, M.H.



UNIVERSITAS MUHAMMADIYAH PROF. DR. HAMKA
FAKULTAS AGAMA ISLAM

Jl. Limau II, Kebayoran Baru, Jakarta 12130 Telp. (021) 7234356, Fax. (021) 7202291
Website : www.fai-uhamka.ac.id; E-mail : fai@uhamka.ac.id

65.	Senin 15 November 2021	<ul style="list-style-type: none">- Moring Briefing- Meminta data diri nasabah seperti KTP dan NPWP untuk pencetakan buku tabungan- Membantu nabasah untuk migrasi- Meminta data diri nasabah seperti KTP, Kartu ATM, dan Buku Tabungan yang lama- Membantu nasabah melakukan aktivasi mobile banking- Evaluasi	
-----	---------------------------	----------------------------------------------------------------------------------------------------------------------------------------------------------------------------------------------------------------------------------------------------------------------------------------------------------------------------------------------------------------------------	-------------------------------------------------------------------------------------

Jakarta, 15 November 2021

Nur Melinda Lestari, M.H.



UNIVERSITAS MUHAMMADIYAH PROF. DR. HAMKA

FAKULTAS AGAMA ISLAM

Jl. Limau II, Kebayoran Baru, Jakarta 12130 Telp. (021) 7234356, Fax. (021) 7202291

Website : www.fai-uhamka.ac.id; E-mail : fai@uhamka.ac.id

DAFTAR NILAI MAHASISWA

Semester Ganjil Tahun Akademik 2021/2022

Mata Kuliah : PKL
Semester : VII (Tujuh)
Program Studi : Perbankan Syariah

Nama Mahasiswa : Maudina Handayani
NIM : 1807025026
Tempat PKL : KCP TEMPO PAVILION 1 KUNINGAN
Alamat : Tempo Pavilion 1, Gedung, Jl. H. R. Rasuna Said No.Kav 11, RW.2, Kuningan Tim., Kecamatan Setiabudi, Kota Jakarta Selatan, Daerah Khusus Ibukota Jakarta 12950
Waktu Pelaksanaan : 8/15/0202 s/d 15/11/2021

NO	INDIKATOR PENILAIAN	BOBOT NILAI (0 -100)
1.	Kehadiran	80
2.	Keterampilan	90
3.	Kerjasama	90
4.	Konsultasi	90
5.	Kedisiplinan	80
6.	Tanggung Jawab	90
7.	Inisiatif	90
8.	Kerapihan dan Kebersihan	90
9.	Kesopanan dan Penampilan	80
10	Penguasaan Metode Keilmuan	90
	TOTAL NILAI	880

Jakarta, 15 November 2021

Kepala Cabang



Rully Chrisnaldi



UNIVERSITAS MUHAMMADIYAH PROF. DR. HAMKA

FAKULTAS AGAMA ISLAM

Jl. Limau II, Kebayoran Baru, Jakarta 12130 Telp. (021) 7234356, Fax. (021) 7202291

Website : www.fai-uhamka.ac.id; E-mail : fai@uhamka.ac.id

DAFTAR NILAI MAHASISWA

Semester Ganjil Tahun Akademik 2021/2022

Mata Kuliah : PKL
Semester : VII (Tujuh)
Program Studi : Perbankan Syariah

Nama Mahasiswa : Maudina Handayani
NIM : 1807025026
Tempat PKL : KCP TEMPO PAVILION 1 KUNINGAN
Alamat : Tempo Pavilion 1, Gedung, Jl. H. R. Rasuna Said No.Kav 11, RW.2, Kuningan Tim., Kecamatan Setiabudi, Kota Jakarta Selatan, Daerah Khusus Ibukota Jakarta 12950
Waktu Pelaksanaan : 8/15/0202 s/d 15/11/2021

NO	INDIKATOR PENILAIAN	BOBOT NILAI (0 -100)
1.	Frekuensi Bimbingan	
2.	Laporan Hasil PKL	
3.	Pemahaman Materi dan Laporan PKL	
4.	Pengetahuan Perbankan Syariah	
	TOTAL NILAI	

Jakarta,.....

Pembimbing PKL

Nur Melinda Lestari, M.H.



UNIVERSITAS MUHAMMADIYAH PROF. DR. HAMKA
FAKULTAS AGAMA ISLAM

Jl. Limau II, Kebayoran Baru, Jakarta 12130 Telp. (021) 7234356, Fax. (021) 7202291
Website : www.fai-uhamka.ac.id; E-mail : fai@uhamka.ac.id

Foto Kegiatan Selama Praktik Kerja Lapangan

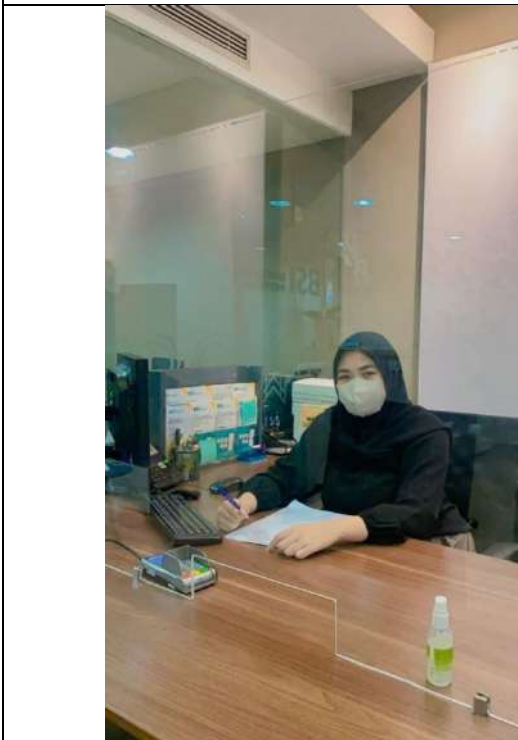



UNIVERSITAS MUHAMMADIYAH PROF. DR. HAMKA
FAKULTAS AGAMA ISLAM

Jl. Limau II, Kebayoran Baru, Jakarta 12130 Telp. (021) 7234356, Fax. (021) 7202291
Website : www.fai-uhamka.ac.id; E-mail : far@iñiamka.ac.id



**LAPORAN PRAKTIK KERJA LAPANGAN
PROGRAM STUDI PERBANKAN SYARIAH
FAKULTAS AGAMA ISLAM
UNIVERSITAS MUHAMMADIYAH PROF. DR. HAMKA**



**PENYUSUN
LISATRIYA TRISNA PUTRI**

**LAPORAN PRAKTIK KERJA LAPANGAN
BANK SYARIAH INDONESIA
KANTOR CABANG TANGERANG 2**



OLEH:

LISATRIYA TRISNA PUTRI

NIM : 1807025003

Dosen Pembimbing:

NUR MELINDA LESTARI SE.I., MH

NIDN : 0409028301

**PROGRAM STUDI PERBANKAN SYARIAH
FAKULTAS AGAMA ISLAM
UNIVERSITAS MUHAMMADIYAH PROF. DR. HAMKA
JAKARTA
2022 M / 1443 H**

LAPORAN PRAKTIK KERJA LAPANGAN
BANK SYARIAH INDONESIA
KANTOR CABANG TANGERANG 2



OLEH:

Lisatriya Trisna Putri

NIM : 1807025003

PROGRAM STUDI PERBANKAN SYARIAH
FAKULTAS AGAMA ISLAM
UNIVERSITAS MUHAMMADIYAH PROF. DR. HAMKA
JAKARTA
2022 M / 1443 H



UNIVERSITAS MUHAMMADIYAH PROF. DR. HAMKA

FAKULTAS AGAMA ISLAM

Jl. Limau II, Kebayoran Baru, Jakarta 12130 Telp. (021) 7234356, Fax. (021) 7202291
Website : www.fai-uhamka.ac.id; E-mail : fai@uhamka.ac.id

SURAT PERNYATAAN

SURAT PERNYATAAN

Yang bertanda tangan di bawah ini menyatakan ,

Nama Mahasiswa : Lisatriya Trisna Putri
NIM : 1807025003
Telah Lulus Sejumlah : 130 SKS

Sehingga telah memenuhi syarat akademis untuk melaksanakan Mata Kuliah Praktik Kerja Lapangan.

Jakarta, 30 Agustus 2021

Ketua Program Studi Perbankan Syariah

Nur Melinda Lestari SE.I.,MH

KATA PENGANTAR

Bismillahirrahmaanirrahim

Assalamu'alaikum Warrahmatullahi Wabaraakatuh

Alhamdulillahirabbil'alamin, puji syukur saya ucapkan atas kehadiran Allah SWT yang telah memberikan nikmat bagi kita semua, baik nikmat Islam, iman dan sehat karena atas berkat dan rahmat-Nya, saya dapat menyelesaikan Laporan Praktik Kerja Lapangan ini dengan waktu yang telah ditentukan. Shalawat serta salam saya ucapkan kepada junjungan kita Nabi Muhammad SAW beserta para keluarga dan sahabat-Nya.

Pertama – tama saya mengucapkan banyak terimakasih kepada Bank Syariah Indoneisa yang telah mengizinkan saya belajar dalam bentuk Praktik Kerja Lapangan. Saya juga mengucapkan terimakasih kepada pihak – pihak yang telah membantu saya dalam menyusun Laporan ini. Khususnya kepada Ibu Nur Melinda Lestari SE.I., MH. selaku dosen pembimbing yang telah memberikan arahan selama PKL ini berlangsung. Serta saya juga menjelaskan hal-hal yang telah saya lakukan dan dapatkan selama menjalani Praktik Kerja Lapangan terhitung mulai pada tanggal 2 September 2021 s/d 31 November 2021.

Saya memohon maaf apabila masih terdapat kesalahan dalam penulisan Laporan ini, semoga Laporan ini dapat menjadi bahan pelajaran bagi yang membacanya.

Jakarta, 22 Desember 2021

Lisatriya Trisna Puti

DAFTAR ISI

BAB I	8
PENDAHULUAN	8
A. Latar Belakang	8
B. Tujuan dan Manfaat PKL	9
C. Bagi Perusahaan	11
D. Target PKL	11
E. Profil Tempat dan Waktu Pelaksanaan PKL	11
F. Fasilitas Yang Didapatkan	12
G. Mekanisme Interaksi dengan Dosen Pembimbing	12
BAB II	15
GAMBARAN UMUM TEMPAT PKL	15
A. Sejarah Singkat Bank Syariah/Lembaga Keuangan Syariah Nonbank	15
B. Visi Misi	18
1. VISI	18
2. MISI	18
C. Nilai-Nilai Bank Syariah/Lembaga Keuangan Syariah Nonbank	18
D. Profil Bank Syariah/Lembaga Keuangan Syariah Nonbank	19
E. Pimpinan dan Bagan Organisasi Bank Syariah Indonesia KC Tangerang 2	20
F. Produk / Kegiatan Usaha Bank Syariah Indonesia KC Tangerang 2	21
G. Keunggulan Bank Syariah Indonesia KC Tangerang 2	34
H. Akad-akad Bank Syariah	35
BAB III	41
HASIL DAN PEMBAHASAN	41
1. Kegiatan Harian PKL	41
2. Job Description	51
BAB IV	63
PENUTUP	63
A. Kesimpulan	63
B. Saran	64

BAB I

PENDAHULUAN

A. Latar Belakang

Indonesia sebagai negara dengan penduduk muslim terbesar di dunia, memiliki potensi untuk menjadi yang terdepan dalam industri keuangan Syariah. Meningkatnya kesadaran masyarakat terhadap halal matter serta dukungan stakeholder yang kuat, merupakan faktor penting dalam pengembangan ekosistem industri halal di Indonesia. Termasuk di dalamnya adalah Bank Syariah.

Bank Syariah memainkan peranan penting sebagai fasilitator pada seluruh aktivitas ekonomi dalam ekosistem industri halal. Keberadaan industri perbankan Syariah di Indonesia sendiri telah mengalami peningkatan dan pengembangan yang signifikan dalam kurun tiga dekade ini. Inovasi produk, peningkatan layanan, serta pengembangan jaringan menunjukkan trend yang positif dari tahun ke tahun. Bahkan, semangat untuk melakukan percepatan juga tercermin dari banyaknya Bank Syariah yang melakukan aksi korporasi. Tidak terkecuali dengan Bank Syariah yang dimiliki Bank BUMN, yaitu Bank Syariah Mandiri, BNI Syariah, dan BRI Syariah.

Pada 1 Februari 2021 yang bertepatan dengan 19 Jumadil Akhir 1442 H menjadi penanda sejarah bergabungnya Bank Syariah Mandiri, BNI Syariah, dan BRI Syariah menjadi satu entitas yaitu Bank Syariah Indonesia (BSI). Penggabungan ini akan menyatukan kelebihan dari ketiga Bank Syariah sehingga menghadirkan layanan yang lebih lengkap, jangkauan lebih luas, serta memiliki kapasitas permodalan yang lebih baik. Didukung sinergi dengan perusahaan induk (Mandiri, BNI, BRI) serta komitmen

pemerintah melalui Kementerian BUMN, Bank Syariah Indonesia didorong untuk dapat bersaing di tingkat global.

Penggabungan ketiga Bank Syariah tersebut merupakan ikhtiar untuk melahirkan Bank Syariah kebanggaan umat, yang diharapkan menjadi energi baru pembangunan ekonomi nasional serta berkontribusi terhadap kesejahteraan masyarakat luas. Keberadaan Bank Syariah Indonesia juga menjadi cerminan wajah perbankan Syariah di Indonesia yang modern, universal, dan memberikan kebaikan bagi segenap alam (Rahmatan Lil ‘Aalamiin).

B. Tujuan dan Manfaat PKL

1. Tujuan dari PKL adalah :

Dalam melaksanakan kegiatan Praktek Kerja Lapangan (PKL) ini pula ada beberapa tujuan yang diharapkan dapat tercapai, antara lain :

- a. Untuk menjalankan kewajiban PKL yang merupakan mata kuliah prasyarat wajib bagi mahasiswa jurusan Perbankan Syariah, Universitas Muhammadiyah Prof. Dr. Hamka.
- b. Untuk mendapatkan pengalaman kerja sebagai modal sebelum memasuki dunia kerja yang sebenarnya.
- c. Untuk menerapkan pengetahuan akademis yang telah di dapatkan, dengan kontribusi pada instansi, secara jelas dan konsisten, serta dengan komitmen yang tinggi.

- d. Untuk memperoleh data dan informasi tentang PT. Bank Syariah Indonesia yang berguna sebagai bahan pembuatan laporan PKL.

2. Manfaat dari PKL adalah :

Ada beberapa manfaat yang dapat di ambil, yaitu :

A. Bagi Mahasiswa

1. Mengetahui dunia kerja yang sebenarnya serta dapat bersosialisasi dan berinteraksi dengan karyawan yang telah berpengalaman di dunia kerja nyata.
2. Mengaplikasikan ilmu yang telah di peroleh selama berkuliah dengan dunia kerja nyata.
3. Meningkatkan rasa bertanggung jawab dan kedisiplinan bagi siswa dalam melakukan setiap pekerjaan.
4. Dapat membantu menyelesaikan pekerjaan sesuai yang di targetkan.

B. Bagi Fakultas

1. Menjalin kerjasama dan mendapatkan umpan balik untuk menyempurnakan kurikulum yang sesuai dengan kebutuhan di lingkungan perusahaan dan tuntutan pembangunan pada umumnya, sehingga dapat meningkatkan kualitas layanan bagi dunia kerja.
2. Sebagai masukan untuk Program Studi Perbankan Syariah dalam rangka pengembangan program studi.
3. Mengukur seberapa besar peran tenaga pengajar dalam memberikan materi perkuliahan untuk mahasiswa sesuai dengan pengembangan yang terjadi di dunia kerja.

C. Bagi Perusahaan

1. Dapat merekrut mahasiswa apabila perusahaan membutuhkan tenaga kerja, karena perusahaan tersebut sudah melihat kinerja mahasiswa selama masa praktek Kerja Lapangan.

D. Target PKL

Adapun target PKL yaitu :

1. Agar menjalin hubungan baik dengan pegawai Bank Syariah Indonesia KC Tangerang 2.
2. Megaplikasikan, menerapkan dan membandingkan pengetahuan akademis yang telah didapat selama PKL di Bank Indonseia KC Tangerang 2.
3. Agar menambah wawasan berpikir dan pengetahuan dalam memecahkan masalah-masalah yang dihadapi di dalam dunia kerja nyata.
4. Mengasah kemampuan siswa dalam melakukan kegiatan tempat PKL.
5. Memberikan kesempatan kepada mahasiswa untuk paham tentang etos kerja, profesionalisme, disiplin kerja, dan cara berkomunikasi.

E. Profil Tempat dan Waktu Pelaksanaan PKL

Nama Tempat PKL : BSI KC Tangerang 2

Alamat Tempat PKL : Ruko Premium Bisnis Blok A No. 9

Jl. Jendral Sudirman Cikokol, Tangerang. 15117

Telp : +62 21 29239606

Situs Web/Media Sosial : www.bankbsi.co.id
Tanggal Berdiri : Selasa, 02 Februari 2021
Jenis Usaha : Lembaga Keuangan Syariah
Waktu Pelaksanaan : 01 September 2021 sd. 30 November 2021

F. Fasilitas Yang Didapatkan

Fasilitas yang di dapatkan selama Praktik Kerja Lapangan di Bank BSI KC Tangerang 2 diantaranya :

1. Surat keterangan PKL
2. Penggunaan sarana dan prasarana kantor seperti :
 - a) Musholla
 - b) Toilet
 - c) Ruangan Ber AC
 - d) Blower
 - e) Alat Tulis (ATK)
 - f) Mesin Print dan Fotocopy
 - g) Ruang Hasanah
 - h) Air Minum Dispenser
 - i) Pantry
 - j) Internet (Wifi)
 - k) Tempat Parkir Kendaraan

G. Mekanisme Interaksi dengan Dosen Pembimbing

Mekanisme interaksi yang dilakukan oleh mahasiswa dengan dosen pembimbing selama menjalani Praktik Kerja Lapangan (PKL) yaitu dengan melakukan konsultasi atau diskusi

secara offline datang ke kampus maupun secara online melalui zoom meeting ataupun google meeting. Berikut mekanismenya :

1. Pembekalan dan pengarahan Praktik Kerja Lapangan (PKL) oleh Kaprodi.
2. Pembagian dosen pembimbing oleh Kaprodi untuk masing-masing siswa.
3. Koordinasi dan bimbingan offline dengan dosen pembimbing Ibu Nur Melinda Lestari SE.I., MH
4. Sesuai Praktik Kerja Lapangan mahasiswa wajib menyusun laporan Praktik Kerja Lapangan untuk kemudian diserahkan kepada dosen pembimbing.
5. Laporan Praktik Kerja Lapangan yang sudah selesai akan diperiksa oleh dosen pembimbing setelah diserahkan satu kelompok dalam map.



BAB II

GAMBARAN UMUM TEMPAT PKL

A. Sejarah Singkat Bank Syariah/Lembaga Keuangan Syariah Nonbank

Sebagai negara dengan penduduk muslim terbesar di dunia, tentu potensi industri keuangan syariah cukup menjanjikan di masa depan. Hal ini tentu saja bisa terjadi jika adanya sinergi antara pemegang kebijakan dan juga kesadaran masyarakat terhadap transaksi halal berbasis syariah yang terus ditegakkan dalam prinsip ekonomi. Adanya peningkatan yang signifikan beberapa tahun terakhir terhadap produk dan layanan berbasis syariah di Indonesia membuat pemerintah mencermati hal ini sebagai sebuah momen penting dalam tonggak perekonomian syariah di Indonesia. Sikap optimis inilah yang membuat pemerintah akhirnya menggabungkan 3 daftar bank syariah besar besutan BUMN, yaitu PT Bank Syariah Mandiri Tbk, PT Bank BNI Syariah Tbk, dan PT Bank BRI Syariah Tbk menjadi intensitas baru yang diberi nama Bank Syariah Indonesia atau BSI.

Penggabungan 3 bank syariah pemerintah yang diresmikan pada 1 Februari 2021 oleh presiden Joko Widodo ini juga menegaskan bahwa pemerintah sangat serius dalam memperhatikan perkembangan layanan berbasis syariah yang mampu bertahan di tengah kondisi ekonomi Indonesia yang masih bergejolak. Komitmen pemerintah untuk mendorong perekonomian melalui BSI ini diharapkan akan jadi energi baru dalam pembangunan ekonomi nasional. BSI menjadi cerminan wajah syariah di Indonesia yang modern, universal, dan tentu saja memberikan kebaikan bagi seluruh masyarakat. Setelah melakukan merger, Bank Syariah Indonesia akan jadi bank syariah terbesar di Indonesia dengan total asset Rp239,56 triliun dengan lebih dari 1.000 kantor cabang dan 20.000 karyawan. BSI juga akan menjadi bank dengan peringkat 7 berdasarkan total aset yang dimiliki.

Proses merger tiga bank syariah besar di Indonesia menjadi salah satu tonggak sejarah yang akan membuka banyak peluang-peluang baru dalam mendukung perekonomian masyarakat secara nasional.

Setiap bank syariah memiliki latar belakang dan sejarahnya sendiri sehingga semakin menguatkan posisi BSI ke depannya.

1. PT BRI Syariah Tbk (BRIS)

PT BRI Syariah Tbk atau sering disingkat menjadi BRIS awalnya terbentuk dari proses akuisisi BRI terhadap Bank Jasa Arta pada 19 Desember 2007. Setelahnya, BRI Syariah mulai beroperasi pada 17 November 2008 dengan berlandaskan prinsip syariah Islam. BRI Syariah berfokus membidik berbagai segmen di masyarakat dan terus tumbuh luas menawarkan berbagai produk syariah kepada nasabahnya. Pada 2018, BRI Syariah mulai melaksanakan initial public offering di Bursa Efek Indonesia dan mencatatkan diri sebagai anak usaha BUMN di bidang Syariah yang pertama kali melaksanakan penawaran umum saham perdana.

2. PT Bank Negara Indonesia Syariah (BNIS)

Bank Negara Indonesia Syariah (BNIS) didirikan pada 29 April 2000 dengan pembukaan 5 kantor cabang utama di Yogyakarta, Malang, Pekalongan, Jepara, dan Banjarmasin. Pendirian Bank Negara Indonesia ini teretus setelah melihat kondisi bank syariah saat krisis moneter di tahun 1998 tetap mampu berdiri tanpa mengalami perubahan secara signifikan. Dalam proses operasional perbankan, BNI Syariah tetap memperhatikan aspek syariah yang diawasi langsung oleh Dewan Pengawas Syariah dan telah melalui pengujian sehingga memenuhi aturan Syariah.

3. PT Bank Mandiri Syariah (BMS)

Awalnya Bank Mandiri adalah bank yang berdiri dari hasil penggabungan dari empat bank, yaitu Bank Dagang Negara, Bank Bumi Daya, Bank Exim, dan Bapindo yang mulai terguncang akibat krisis moneter pada tahun 1998. Setelah itu mulai dibentuk tim konsolidasi untuk pengembangan perbankan syariah dan pada 1 November 1999 terbentuklah Bank Syariah Mandiri. Hingga saat ini Bank Mandiri Syariah mampu memadukan idealisme usaha dengan nilai-nilai rohani sebagai landasan operasional. Hal ini yang membuat Bank Syariah Mandiri terus berkembang hari ini dan jadi bagian dari BSI. Rencana

untuk menggabungkan 3 bank syariah besar ini sudah dilakukan sejak Maret 2020 lalu. Proses pendirian ini harus melalui tahapan yang cukup ketat termasuk proses perizinan dari Otoritas Jasa Keuangan. Kemudian, proses pengesahan nama baru yakni Bank Syariah Indonesia yang dilakukan oleh Kementerian Hukum dan HAM, persiapan logo baru, dan lainnya. Kemudian pada 1 Februari 2021, BSI diresmikan oleh Presiden Joko Widodo dan mulai beroperasi di beberapa wilayah di Indonesia. Adapun pemilihan penggabungan 3 bank syariah milik BUMN yang bisa memberikan dampak yang lebih besar lagi dan mempermudah pengembangan dari satu pintu. BRI Syariah, BNI Syariah, dan Mandiri Syariah memiliki rekam jejak yang baik selama ini. Bahkan pertumbuhan perbankan syariah selama pandemi covid-19 tetap tumbuh secara positif. Hal ini yang membuat pengukuhan terhadap hadirnya BSI akan menjadi salah satu katalis pertumbuhan ekonomi Indonesia.

Peresmian BSI juga dijadikan ajang pengenalan logo BSI di publik. Pengenalan logo BSI tersebut disampaikan langsung oleh Direktur Utama PT Bank Syariah Indonesia, Hery Gunardi. Logo BSI secara keseluruhan bernuansa hijau dan putih dengan tulisan BSI dan bintang berwarna kuning di ujung sebelah kanan dari tulisan. Di bawah tulisan BSI disematkan kata “Bank Syariah Indonesia”. Filosofi yang terkandung dalam bintang kuning bersudut 5 mempresentasikan 5 sila Pancasila dan 5 rukun Islam. Tulisan BSI menjadi representasi Indonesia baik di tingkat nasional maupun di tingkat global.

Berdirinya BSI diresmikan melalui surat yang dikeluarkan oleh OJK. Surat yang dirilis dengan nomor:SR-3/PB.1/2021 perihal Pemberian Izin Penggabungan PT Bank Syariah Mandiri dan PT BNI Syariah ke dalam PT Bank BRI Syariah Tbk serta Izin Perubahan Nama dengan Menggunakan Izin Usaha PT Bank BRI Syariah Tbk Menjadi Izin Usaha atas nama PT Bank Syariah Indonesia Tbk (BRIS) sebagai Bank Hasil Penggabungan. Dengan dikeluarkannya surat dari OJK ini maka semakin menguatkan posisi BSI untuk melakukan aktivitas perbankan berlandaskan konsep Syariah dan penggabungan dari 3 bank pembentuknya.

B. Visi Misi

1. VISI

TOP 10 GLOBAL ISLAMIC BANK.

2. MISI

- a. Memberikan akses solusi keuangan syariah di Indonesia
(Melayani >20 juta nasabah dan menjadi top 5 bank berdasarkan asset (500+T) dan nilai buku 50 T di tahun 2025)
- b. Menjadi bank besar yang memberikan nilai terbaik bagi para pemegang saham
(Top 5 bank yang paling profitable di Indonesia (ROE 18%) dan valuasi kuat (PB>2))
- c. Menjadi perusahaan pilihan dan kebanggaan para talenta terbaik Indonesia
(Perusahaan dengan nilai yang kuat dan memberdayakan masyarakat serta berkomitmen pada pengembangan karyawan dengan budaya berbasis kinerja)

C. Nilai-Nilai Bank Syariah/Lembaga Keuangan Syariah Nonbank

1. Amanah
Memegang Teguh kepercayaan yang diberikan
2. Kompeten
Terus belajar dan mengembangkan kapabilitas
3. Harmonis
Saling peduli dan menghargai perbedaan
4. Loyal
Berdedikasi dan mengutamakan kepentingan Bangsa dan Negara
5. Adaptif

- Terus berinovasi dan antusias dalam menggerakkan ataupun menghadapi perubahan
6. Kolaboratif

Membangun kerja sama yang sinergis

D. Profil Bank Syariah/Lembaga Keuangan Syariah Nonbank

Indonesia sebagai negara dengan penduduk muslim terbesar di dunia, memiliki potensi untuk menjadi yang terdepan dalam industri keuangan Syariah. Meningkatnya kesadaran masyarakat terhadap halal matter serta dukungan stakeholder yang kuat, merupakan faktor penting dalam pengembangan ekosistem industri halal di Indonesia. Termasuk di dalamnya adalah Bank Syariah.

Bank Syariah memainkan peranan penting sebagai fasilitator pada seluruh aktivitas ekonomi dalam ekosistem industri halal. Keberadaan industri perbankan Syariah di Indonesia sendiri telah mengalami peningkatan dan pengembangan yang signifikan dalam kurun tiga dekade ini. Inovasi produk, peningkatan layanan, serta pengembangan jaringan menunjukkan trend yang positif dari tahun ke tahun. Bahkan, semangat untuk melakukan percepatan juga tercermin dari banyaknya Bank Syariah yang melakukan aksi korporasi. Tidak terkecuali dengan Bank Syariah yang dimiliki Bank BUMN, yaitu Bank Syariah Mandiri, BNI Syariah, dan BRI Syariah.

Pada 1 Februari 2021 yang bertepatan dengan 19 Jumadil Akhir 1442 H menjadi penanda sejarah bergabungnya Bank Syariah Mandiri, BNI Syariah, dan BRI Syariah menjadi satu entitas yaitu Bank Syariah Indonesia (BSI). Penggabungan ini akan menyatukan kelebihan dari ketiga Bank Syariah sehingga menghadirkan layanan yang lebih lengkap, jangkauan lebih luas, serta memiliki kapasitas permodalan yang lebih baik. Didukung sinergi dengan perusahaan induk (Mandiri, BNI, BRI) serta komitmen pemerintah melalui Kementerian BUMN, Bank Syariah Indonesia didorong untuk dapat bersaing di tingkat global.

Penggabungan ketiga Bank Syariah tersebut merupakan ikhtiar untuk melahirkan Bank Syariah kebanggaan umat, yang diharapkan menjadi energi baru pembangunan ekonomi nasional serta berkontribusi terhadap kesejahteraan masyarakat luas. Keberadaan Bank Syariah Indonesia juga menjadi cerminan wajah perbankan Syariah di Indonesia yang modern, universal, dan memberikan kebaikan bagi segenap alam (Rahmatan Lil ‘Aalamiin).

E. Pimpinan dan Bagan Organisasi Bank Syariah Indonesia KC Tangerang 2

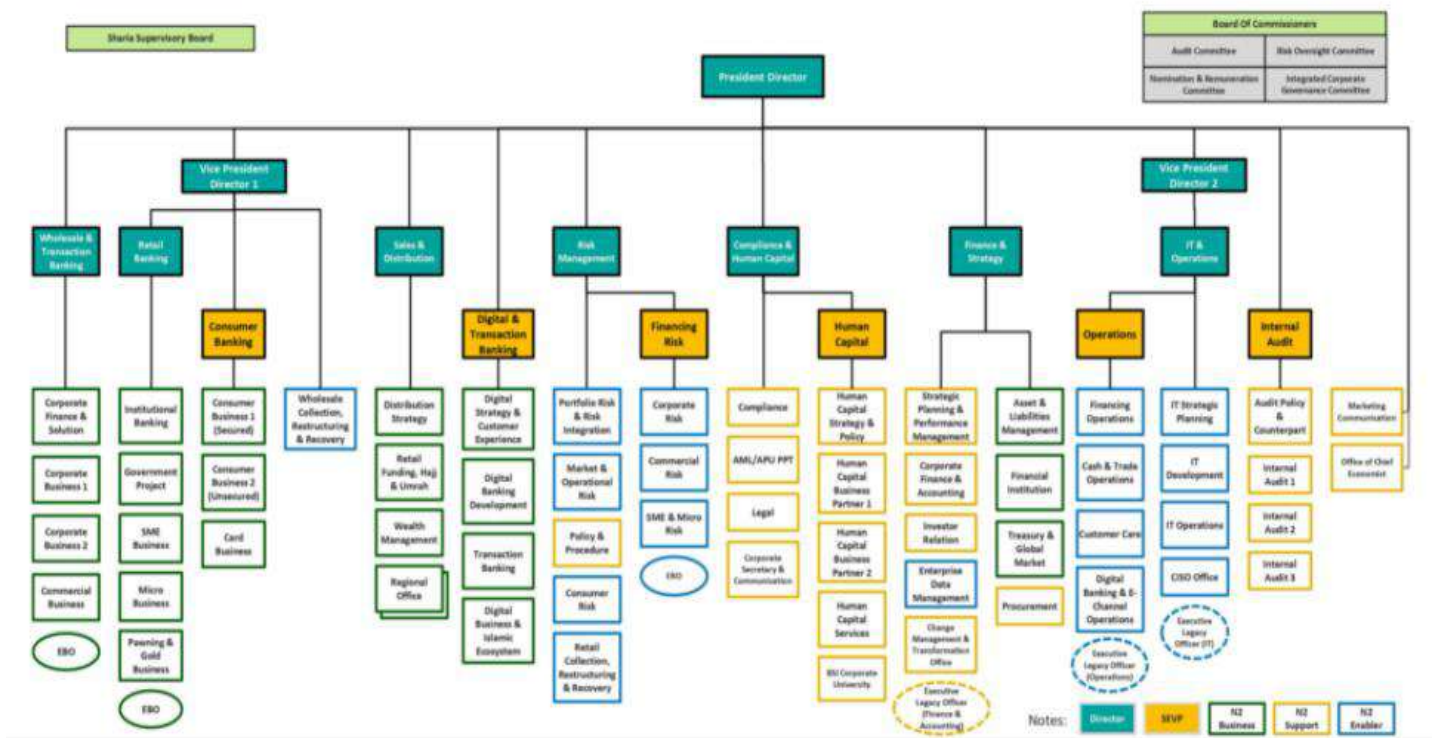

Pimpinan/direksi Bank Syariah Indonesia KC Tangerang 2

1. Siti Novida Rachmadie : Branch Manager
2. Henni Helmayanti : Branch Operation dan Service Manager
3. Amanda Dyah Kurnia : Back Office SPV

4. Alria Meda Putri Ernanta : Customer Service Representative
5. Niken Adelia Rahma : Customer Service Representative
6. Rizaldi Akbar : General Affair Staff
7. Muhammad Hafidz : Customer Business Staff
8. Amalia Nur Rahmantia : Funding dan Transactional Staff
9. Resti Amalia : Teller Binhas
10. Putri Tyas Kamulyan : Teller Binhas
11. Deffy Prahaditya : Consumer Business Staff
12. Ainul Rahmat A : Micro Relationship Manager
13. Tri Wuryani : Consumer Sales Executive
14. Siti Umayah : Consumer Sales Executive
15. Yogi Pratama : Consumer Sales Executive

F. Produk / Kegiatan Usaha Bank Syariah Indonesia KC Tangerang 2

Berikut beberapa produk dari Bank Syariah Indonesia.

1. Tabungan

Produk Bank Syariah Indonesia yang akan dibahas pertama adalah dari jenis tabungan.

Berikut ini produk tabungan yang dimiliki oleh Bank Syariah Indonesia.

1) BSI Tabungan Bisnis

Pertama, ada tabungan BSI Bisnis. Tabungan ini memiliki akad mudharabah muthlaqah yang menggunakan satuan mata uang rupiah sehingga transaksi yang dilakukan akan lebih mudah bagi segmen wiraswasta. Limit transaksi hariannya pun cenderung lebih besar. Jika kamu menggunakan produk tabungan BSI bisnis, kamu akan mendapatkan beberapa

keuntungan seperti gratis biaya transfer dengan minimal saldo Rp10 juta dan limit transaksi yang lebih kompetitif.

2) BSI Tabungan Classic

Jenis tabungan Bank Syariah Indonesia yang berikutnya adalah BSI tabungan classic. Jenis tabungan yang satu ini dapat digunakan juga sebagai suatu investasi dana yang mampu menampung setoran cash collateral atau goodwill. Untuk dapat memiliki produk tabungan dalam jenis ini, ketika mendaftar pastikan kamu harus sudah memiliki NPWP dan rekening collateral.

3) BSI Tabungan Easy Mudharabah

BSI dalam bentuk tabungan berikutnya adalah BSI Tabungan Easy Mudharabah. Sesuai dengan namanya, produk tabungan yang satu ini dalam pelaksanaannya menggunakan akad mudharabah sehingga dana yang diinvestasikan dalam tabungan bank syariah tersebut disalurkan ke dalam sektor-sektor yang telah dijamin halal. Untuk mendapatkan tabungan ini, kamu dapat membuka rekening melalui cara online misalnya pada website BNI Syariah Online.

4) BSI Tabungan Easy Wadiah

Selain tabungan BSI easy mudharabah, terdapat pula tabungan BSI Easy Wadiah. Tabungan jenis ini juga menggunakan mata uang rupiah. Namun sesuai dengan namanya, akad yang digunakan pada tabungan ini merupakan akad wadiah yad dhamanah. Dalam hal ini nasabah dapat menitipkan dananya ke bank dengan tanpa khawatir karena akan dikelola dengan berdasarkan nilai-nilai syar'i. Kemudian ketika berbicara soal profit, maka bagi hasil dapat dilakukan apabila disetujui pihak bank syariah terkait.

5) BSI Tabungan Efek Syariah

Jenis tabungan BSI berikutnya adalah BSI Tabungan Efek Syariah, produk tabungan yang satu ini dikhususkan untuk kamu yang ingin melakukan transaksi efek pada pasar modal tentunya dengan tetap menjalankan prinsip-prinsip syariah di dalamnya. Jenis tabungan ini cocok untuk orang yang tertarik dengan bidang perencanaan profit finansial.

6) BSI Tabungan Junior

Produk Bank Syariah Indonesia berikutnya adalah BSI Tabungan Junior. Sesuai dengan namanya, produk tabungan yang satu ini diperuntukkan kepada anak atau pelajar yang masih berusia di bawah 17 thn. Tujuannya anak dapat memiliki motivasi dan dorongan untuk menabung sejak muda. Saldo awal untuk setoran minimal dari tabungan ini adalah 100 ribu rupiah.

7) BSI Tabungan Mahasiswa

Selain tabungan untuk pelajar di BSI tabungan junior, BSI juga menyediakan produk tabungan untuk mahasiswa. Jenis tabungan ini dapat digunakan oleh berbagai kalangan mahasiswa yang terdaftar di Perguruan Tinggi Negeri maupun Perguruan Tinggi Swasta. Seperti tabungan pada umumnya, mahasiswa juga akan mendapatkan kartu debit yang sudah terintegrasi secara digital.

8) BSI Tabungan Payroll

Produk bank BSI berikutnya adalah BSI tabungan payroll. Jenis tabungan yang satu ini diperuntukkan bagi para nasabah payroll serta para nasabah migran kartu debit. Untuk membuka tabungan ini, biaya administrasi dan saldo minimumnya disesuaikan dengan PKS.

9) BSI Tabungan Pendidikan

Produk BSI Tabungan Pendidikan juga tidak kalah menarik. Faktanya produk tabungan ini sangat cocok apabila kamu ingin merencanakan pendidikan anak yang ditanggung. Setoran bulannya mulai dari 100 ribu rupiah.

10) BSI Tabungan Pensiun

BSI tabungan pensiun juga menjadi salah satu produk yang banyak digunakan. Tabungan ini ditujukan bagi nasabah secara perorangan yang telah terdaftar di berbagai Lembaga Pengelola Pensiun yang bermitra dengan Bank terkait.

11) BSI Tabungan Prima

Produk tabungan BSI berikutnya adalah BSI tabungan prima yang ditujukan bagi segmentasi nasabah dengan kalangan yang lebih tinggi. Fasilitas yang bisa didapatkan diantaranya berupa asuransi jiwa sampai dengan nilai 500 juta rupiah dan layanan prioritas lainnya.

12) BSI Tabungan Rencana

Produk berikutnya yang juga menarik adalah BSI Tabungan rencana. Jenis tabungan ini cocok untuk digunakan bagi individu perorangan yang ingin melakukan perencanaan finansial agar lebih terarah dan pasti.

13) BSI Tabungan Simpanan Pelajar

Jenis produk berikutnya yang tidak kalah digandrungi adalah BSI tabungan simpanan pelajar. Tabungan ini diperuntukkan bagi para siswa yang penerbitannya dilakukan secara nasional langsung oleh BSI. Untuk setoran awal dapat dimulai dari seribu rupiah saja.

14) BSI Tabungan Smart

Jenis tabungan yang satu ini merupakan salah satu tabungan yang bertujuan untuk mensejahterakan masyarakat dan telah diakui oleh OJK atas nilai literasi finansialnya. Nasabah berkesempatan mendapatkan bonus dari BSI.

15) BSI Tabungan Valas

BSI juga menyediakan tabungan dalam mata uang dollar. Jika kamu ingin memilikinya, kamu dapat langsung saja membuka tabungan BSI Valas ini.

16) BSI TabunganKu

Produk TabunganKu dari BSI diperuntukkan bagi nasabah secara individu untuk dapat mendorong minat menabung. Setoran awalnya sangat ringan yakni Rp20 ribu hingga Rp80 ribu saja.

17) BSI Tapenas Kolektif

Produk tabungan BSI yang terakhir adalah BSI Tapenas Kolektif yang cocok digunakan apabila kamu ingin melakukan perencanaan tabungan dalam jangka pendek maupun panjang dengan nilai yang kompetitif.

2. Transaksi

Selain dari produk tabungan, Bank Syariah Indonesia juga menyediakan berbagai layanan produk berupa transaksi sebagai berikut.

1) BSI Giro Rupiah

Jenis transaksi pertama yakni dari Giro rupiah. Kamu dapat bertransaksi dengan didasarkan prinsip wadiah sehingga sesuai dengan asas syar'i. Kamu juga berkesempatan mendapat bonus bank dari transaksi ini.

2) BSI Giro Valas

Selain transaksi giro rupiah, BSI juga menyediakan transaksi Giro Valas untuk kamu yang memiliki dana dalam mata uang US Dollar.

3. Bisnis

Produk Bank Syariah Indonesia berikutnya adalah dalam bidang bisnis. Berikut ini rinciannya.

1) Bank Guarantee Under Counter Guarantee

Jenis yang pertama adalah bank guarantee under counter guarantee. Jenis ini merupakan suatu produk layanan dan jasa yang memberikan penjaminan atas permintaan atau kontra jaminan dari dana bank maupun bukan bank.

2) BSI Bank Garansi

Jenis berikutnya adalah Bank Garansi. Produk ini diperuntukkan bagi para vendor maupun kontraktor dari PT PLN dalam hal penyediaan barang dan jasa.

3) BSI Cash Management

Produk bisnis berikutnya adalah BSI cash management yang membuat transaksi bisnis kamu menjadi lebih mudah karena telah dibantu oleh fasilitas internet banking.

4) BSI Deposito Ekspor SDA

Produk berikutnya adalah deposito ekspor SDA. Produk ini memiliki kelebihan yaitu kemudahannya dalam membuka deposito dari sumber dana SDA yang didapat dari bank lain.

5) BSI Giro Ekspor SDA

Jenis produk ini memberikan layanan untuk pembiayaan kepemilikan rumah atau dapat pula digunakan sebagai properti berhadiah porsi haji dengan syarat dan ketentuan yang berlaku.

6) BSI Giro Optima

Giro Optima merupakan produk BSI yang menempatkan dana di giro untuk digunakan sebagai transaksi perusahaan dengan hasil yang lebih optimal.

7) BSI Giro Pemerintah

Produk BSI yang satu ini dapat pula digunakan sebagai agunan, lho. Untuk hasil dari keuntungan Giro Pemerintah dibagi setara dengan saving dari saldo rata.

8) BSI Pembiayaan Investasi

Produk bisnis berikutnya adalah BSI pembiayaan investasi yang dapat digunakan untuk pembiayaan baik dalam jangka menengah sampai dengan jangka panjang.

9) Giro Vostro

Produk giro vostro adalah produk layanan jasa yang rekeningnya dapat dibuka dalam berbagai macam jenis mata uang baik bank maupun bukan bank.

10) Jasa Penagihan Transaksi Trade Finance Antar Bank

Produk berikutnya adalah jasa penagih piutang atau transaksi trade finance antar bank sehingga utang yang terdapat pada nasabah dapat ditagih sesuai dengan prinsip syariah.

11) Pembiayaan yang Diterima (PYD)

Produk berikutnya adalah pembiayaan yang diterima atau PYD. Maksudnya adalah pinjaman maupun biaya yang diterima pihak BSI dari berbagai pihak bank lainnya baik domestik maupun internasional.

4. Emas

Produk bank syariah Indonesia berikutnya yakni dalam jenis emas. Untuk memiliki produk emas, BSI memiliki beberapa layanan seperti berikut ini.

1) BSI Cicil Emas

Produk pertama adalah BSI Cicil Emas yang bisa kamu gunakan untuk membiayai emas batangan. Adapun jumlah minimal berat emasnya adalah 10 gram.

2) BSI Gadai Emas

Produk emas berikutnya yang dapat kamu gunakan di BSI adalah dalam jenis gadai emas. Produk ini akan memberikan jaminan pembiayaan sebagai alternatif dari uang tunai.

5. Haji dan Umroh

Sebagai bank syariah, tentu BSI memiliki produk tabungan haji bank syariah Indonesia.

Untuk jenis tabungannya terbagi menjadi dua sebagai berikut.

1) BSI Tabungan Haji Indonesia

Pertama, adalah BSI tabungan haji Indonesia yang memiliki setoran awal tabungan mulai dari Rp100 ribu dan dapat pula dibayarkan melalui giro deposito.

2) BSI Tabungan Haji Muda Indonesia

Kedua, adalah BSI tabungan haji muda Indonesia. Jenis ini dapat digunakan untuk perencanaan haji maupun umroh bagi seluruh kalangan usia dengan mengikuti aturan syar'i.

6. Investasi

Produk Bank Syariah Indonesia berikutnya adalah dalam bidang investasi. Berikut ini adalah rincian produknya.

1) Bancassurance

Produk pertama adalah investasi bancassurance. Investasi ini memiliki beberapa kelebihan seperti dapat menyediakan perlindungan asuransi jiwa dan asuransi kesehatan bagi nasabahnya.

2) BSI Deposito Valas

Jenis investasi berikutnya yang disediakan BSI adalah BSI deposito valas yang memungkinkan kamu untuk melakukan investasi dalam jangka 1 sampai 12 bulan.

3) BSI Reksa Dana Syariah

Jenis investasi berikutnya yang disediakan BSI adalah reksa dana syariah. Investasi reksa dana memang sedang populer termasuk di kalangan anak muda, maka dari itu BSI memfasilitasi jenis investasi ini dengan mengemasnya dalam nilai syariah.

4) Cash Waqf Linked Sukuk Ritel (Sukuk Wakaf Ritel)

Produk ini dapat kamu gunakan untuk melakukan investasi wakaf dana. Produk ini terbilang terjangkau untuk bidang wakaf.

5) Deposito Rupiah

Produk berikutnya yakni deposito rupiah yang dapat digunakan sebagai deposit perseorangan maupun perusahaan dengan menggunakan rupiah.

6) Referral Retail Brokerage

Layanan ini dapat digunakan pada investasi nasabah yang potensial seperti saat bekerjasama dengan perusahaan sekuritas.

7) SBSN Ritel

Dalam produk ini terdapat sukuk negara ritel dan juga sukuk tabungan. Keduanya dijalankan dengan nilai-nilai syariah.

7. Pembiayaan

Produk Bank Syariah Indonesia berikutnya adalah dalam bidang pembiayaan. Saat ini, di website BSI terdapat 17 jenis pembiayaan sebagai berikut.

1) Bilateral Financing

Pembiayaan ini dapat menggunakan valuta dari rupiah maupun valuta dari mata uang asing. Pembiayaannya adalah untuk lembaga bank maupun bukan bank.

2) BSI Cash Collateral

Jenis pembiayaan ini memiliki jaminan agunan likuid. Untuk nilai murabahahnya senilai 0% dan nilai ijarah dimulai 0,5% sampai 1%.

3) . BSI Distributor Financing

Pembiayaan yang satu ini dijalankan dengan menggunakan skema value chain. Kamu juga berkesempatan mendapat data talangan dan harga yang kompetitif.

4) BSI Griya Hasanah

Jika kamu berencana untuk KPR rumah, maka kamu dapat menggunakan jenis pembiayaan ini untuk kepemilikan hunian rumah.

5) BSI Griya Maburr

Produk yang satu ini juga dapat digunakan untuk pembiayaan rumah. Terdapat fasilitas autodebet tabungan BSI dengan transaksi mudah secara online.

6) BSI Griya Simuda

Jenis pembiayaan ini sangat cocok untuk kamu yang berusia 21 sampai 40 tahun jika ingin punya rumah. Pembiayaan ini diperuntukkan bagi nasabah yang berusia muda.

7) BSI KPR Sejahtera

Jenis pembiayaan ini memiliki angsuran tetap yang sesuai dengan prinsip syariah. Kemudian untuk harga jualnya sendiri terbilang ringan.

8) BSI KUR Kecil

Jika kamu merintis usaha, maka pembiayaan KUR Kecil dapat kamu pilih. Produk ini dapat memfasilitasi investasi mulai dari Rp50 juta.

9) BSI KUR Mikro

Masih dalam bidang usaha, bagi pegiat usaha mikro dapat memilih produk ini dengan investasi mulai dari Rp10 juta.

10) BSI KUR Super Mikro

Untuk kamu yang ingin membuka usaha kecil, tersedia pula BSI KUR Super Mikro. Produk ini dapat digunakan untuk pembiayaan modal.

11) BSI Mitra Beragun Emas (Non Qardh)

Pembiayaan berikutnya adalah untuk kamu yang ingin memiliki agunan berupa emas dengan jangka waktu tertentu. Akadnya menggunakan akad Murabahah atau ijarah.

12) BSI Mitraguna Berkah

Produk pembiayaan berikutnya yakni BSI Mitraguna Berkah yang dapat kamu gunakan bagi berbagai tujuan pembayaran. Angsurannya pun terbilang ringan dan stabil.

13) BSI Multiguna Hasanah

Produk yang satu ini dapat digunakan bagi berbagai tujuan pembayaran yang bersifat konsumtif seperti renovasi rumah maupun belanja furniture.

14) BSI Oto

Seperti namanya, produk ini dapat digunakan sebagai pembiayaan kendaraan.

15) BSI Pensiun Berkah

Pembiayaan dari produk ini ditujukan bagi para pensiunan yang layak menerima manfaat.

16) BSI Umrah

Produk ini diberikan untuk pembiayaan konsumtif selama memenuhi kebutuhan ibadah umrah.

17) Mitraguna Online

Produk ini dapat digunakan untuk berbagai pembayaran termasuk pembayaran online. Jika mengalami kesulitan, kamu dapat menghubungi call center bank syariah Indonesia.

8. Prioritas

Produk bank syariah Indonesia berikutnya adalah dalam bidang prioritas sebagai berikut.

1) BSI Prioritas

Produk ini merupakan suatu layanan eksklusif yang memungkinkan kamu untuk mendapatkan konter layanan prioritas, layanan relationship manager, hadiah milad, serta keistimewaan lainnya.

2) BSI Private

Produk ini diperuntukkan bagi nasabah yang memiliki saldo minimal Rp5 miliar untuk dapat memperoleh keistimewaan nasabah prioritas secara private.

3) Safe Deposit Box (SDB)

Produk ini adalah wadah untuk surat, dokumen, dan harta berharga. Untuk penyimpanannya didukung teknologi canggih dan tetap berdasar pada nilai islam.

G. Keunggulan Bank Syariah Indonesia KC Tangerang 2

Perbankan syariah menjalankan fungsi yang sama dengan perbankan konvensional , namun Bank Syariah menggunakan beberapa skema yang bersesuaian dengan syariah Islam , sehingga memiliki beberapa perbedaan didalam kegiatannya.

- a. Berpedoman Kepada Prinsip Syariah
- b. Penyaluran Dana Usaha Yang Halal dan Menguntungkan
- c. Menggunakan Prinsip Akad
- d. Keuntungan di Hitung Berdasarkan Bagi Hasil
- e. Jumlah Angsuran Tetap Hingga Akhir Pembiayaan
- f. Terjalin Hubungan Yang Baik Sebagai Mitra Usaha

H. Akad-akad Bank Syariah

Dalam transaksi Islam terdapat akad-akad syariah yang diterapkan dalam industri lembaga keuangan syariah. Simak penjelasan macam-macam akad syariah sebagai berikut.

a. Murabahah

Jenis akad syariah pertama yaitu murabahah. Murabahah adalah akad transaksi dimana penjual menyatakan harga beli produk kepada pembeli dan pembeli membeli dengan harga lebih sebagai perolehan laba penjual. Keuntungan harga disepakati oleh kedua belah pihak. Sehingga pihak pembeli mengetahui harga beli produk dan margin keuntungan yang didapatkan oleh penjual.

Contoh penerapan akad murabahah pada kredit rumah syariah, pembelian aset bangunan, pembiayaan kendaraan bermotor, dan investasi lainnya.

b. Mudharabah

Meskipun namanya mirip murabahah, akad mudharabah berbeda dengan murabahah. Murabahah merupakan jenis akad syariah berbentuk kerjasama usaha antara pihak pemilik modal dan pihak pengelola modal dengan kesepakatan tertentu.

Besaran pembagian laba ditentukan di awal perjanjian. Sedangkan apabila terjadi kerugian, maka pemilik modal akan menanggung sepenuhnya dengan catatan pengelola tidak melakukan kesalahan atau kelalaian disengaja atau melanggar kesepakatan.

Dalam istilah syariah, pemilik modal disebut sebagai shahibul maal, bank syariah, dan malik. Sedangkan pihak pengelola modal yaitu nasabah, amil, atau mudharib.

c. Mudharabah Muqayyadah

Selanjutnya, akad akad syariah adalah Mudharabah Muqayyadah. Akad ini memiliki pengertian sama dengan akad mudharabah, yaitu akad kerja sama antara pemilik dana dengan pengelola.

Bedanya dengan akad mudharabah, jika akad mudharabah muqayyadah terdapat ketentuan yang disyaratkan oleh pemilik modal terkait obyek usaha. Sehingga pengelola dana harus menjalankan usaha sesuai ketetapan dari pemodal. Biasanya akad Mudharabah Muqayyadah digunakan dalam bisnis berprospek tinggi.

d. Wadiah

Jenis akad syariah banyak digunakan oleh pemuda adalah wadiah. Wadiah merupakan akad transaksi dengan skema penitipan barang/uang antara pihak pertama dan pihak kedua. Sehingga pihak pertama sebagai pemilik dana/barang telah mempercayakan asetnya kepada pihak kedua sebagai penyimpan aset. Oleh sebab itu, pihak kedua (lembaga keuangan syariah) harus menjaga titipan nasabah dengan selamat, aman, dan utuh.

Contoh penerapan akad wadiah pada rekening tabungan dan giro. Sehingga tidak heran para pemuda yang belum berpenghasilan memilih rekening berakad wadiah, karena tidak terdapat biaya administrasi setiap bulan.

e. Musyarakah

Musyarakah merupakan akad berbentuk kerja sama usaha dimana masing-masing pihak menyetorkan dana sebagai modal dengan porsi sesuai kesepakatan. Sehingga modal dari berbagai pihak disatukan untuk menjalankan suatu usaha. Kemudian usaha tersebut dikelola oleh salah satu dari pemodal atau meminta bantuan pihak ketiga sebagai pegawai.

f. Musyarakah Mutanaqisah

Musyarakah Mutanaqisah adalah akad kerja sama antar pihak untuk membeli suatu produk atau aset. Nantinya, salah satu pihak akan membeli produk secara utuh dengan melakukan pembayaran bertahap pada pihak lain.

Dalam lembaga keuangan syariah, akad Musyarakah Mutanaqisah biasa digunakan pada pembiayaan proyek dengan nasabah. Pihak nasabah akan mencicil modal pokok kepada perbankan syariah, tetapi pengelolaan usaha tetap beraktivitas dengan modal tetap.

g. Salam

Salam adalah akad transaksi dimana pembeli memesan produk dan melakukan pembayaran terlebih dahulu kepada penjual, kemudian penjual akan memproses produk sesuai permintaan pembeli dengan syarat dan jangka waktu tertentu. Penerapan akad salam dapat dilihat dari sistem pembelian secara pre-order.

h. Istisna'

Salah satu jenis akad syariah adalah Istisna'. Istisna' yaitu jual beli produk dengan sistem pemesanan terlebih dahulu kepada penjual berdasarkan syarat dan kriteria tertentu, kemudian pihak penjual baru melakukan proses pembuatannya. Sekilas mirip dengan akad salam, perbedaannya adalah produk akad istisna' diproduksi sesuai permintaan pembeli.

Dalam penerapan akad istisna', penjual harus melakukan proses pemesanan produk sesuai kesepakatan dengan pembeli. Produk yang dihasilkan juga harus sesuai dengan apa

yang dijanjikan di awal. Biasanya akad ini terjadi pada pemesanan barang dalam jumlah besar, seperti souvenir.

i. Ijarah

Pembiayaan dengan sistem sewa antara kedua belah pihak disebut sebagai akad ijarah. Salah satu pihak sebagai penyewa membayar kepada pihak lain (pemilik produk) untuk mendapatkan manfaat atau hak guna atas produk yang dipinjam tanpa memindahkan kepemilikan barang tersebut.

j. Ijarah Muntahiyah bit Tamlik

Berbeda dengan akad ijarah, Ijarah Muntahiyah bit Tamlik adalah jenis akad syariah dimana penyewa membayarkan sejumlah dana untuk memperoleh manfaat atas produk tersebut, tetapi pihak penyewa dapat mengambil opsi pemindahan hak milik produk tersebut di akhir transaksi.

Contoh penerapannya pada transaksi lembaga keuangan syariah. Nasabah membayar angsuran sewa beserta cicilan pokok sebuah rumah. Pada akhir perjanjian, pihak penyewa berkesempatan untuk membeli rumah tersebut dengan membayar harga lebih rendah atau sisa dari angsuran awal.

k. Wakalah

Wakalah termasuk akad syariah dengan sistem perwakilan antara salah satu pihak kepada pihak lain. Akad ini banyak diterapkan pada transaksi pembelian barang luar negeri atau impor untuk menyusun Letter of Credit atau meneruskan permintaan pembeli.

l. Kafalah

Berikutnya, jenis akad syariah adalah Kafalah. Kafalah yaitu akad penjaminan salah satu pihak kepada pihak lain. Penerapan akad kafalah biasa dijumpai pada pembelian produk beserta garansi. Pada bidang jasa, akad ini digunakan dalam menyusun garansi atas suatu proyek, advance payment bond, hingga partisipasi dalam tender.

m. Hawalah

Jenis akad syariah wajib Anda ketahui yakni Hawalah. Akad ini merupakan perjanjian atas pemindahan utang/piutang dari satu pihak ke pihak lain. Contoh penerapannya pada layanan Post Dated Check pada perbankan syariah. Pihak lembaga keuangan syariah memberikan kesempatan kepada nasabah untuk menjual produknya kepada pembeli lain dengan jaminan pembayaran berbentuk giro mundur.

n. Rahn

Rahn merupakan perjanjian dalam pegadaian suatu barang atau aset dari pihak satu kepada pihak lain. Jadi nasabah meminjam uang kepada lembaga keuangan syariah dengan memberikan jaminan berupa aset atau barang berharga, tetapi pihak perbankan syariah hanya membebaskan biaya pemeliharaan aset kepada nasabah.

o. Qardh

Terakhir, macam macam akad syariah adalah Qardh. Sistem transaksi syariah dimana nasabah meminjam dana talangan yang dibutuhkan segera dalam periode singkat. Sehingga uang tersebut akan dikembalikan secepatnya kepada bank.



BAB III

HASIL DAN PEMBAHASAN

1. Kegiatan Harian PKL

Kegiatan harian PKL dijabarkan selama pelaksanaan PKL pada setiap harinya sejak awal hari sampai dengan akhir hari, dengan contoh format tabel sebagai berikut:

NO	HARI, TANGGAL	KEGIATAN	PARAF PENANGGUNG JAWAB PKL DARI BANK
1.	Kamis, 2 September 2021	<ul style="list-style-type: none">• Membantu nasabah dalam proses migrasi di Bank BSI• Memberikan greeting kepada nasabah	
2.	Jumat, 3 September 2021	<ul style="list-style-type: none">• Scan berkas pembiayaan dan jaminan aseli nasabah	
3.	Senin, 6 September 2021	<ul style="list-style-type: none">• Briefing pagi dan sharing session• Scan berkas pembiayaan dan jaminan asli nasabah	
4.	Selasa, 7 September 2021	<ul style="list-style-type: none">• Briefing pagi dan sharing session• Scan berkas pembiayaan dan jaminan asli nasabah	
5.	Rabu, 8 September 2021	<ul style="list-style-type: none">• Briefing pagi dan sharing session• Scan berkas pembiayaan dan jaminan asli nasabah	
6.	Kamis, 9 September 2021	<ul style="list-style-type: none">• Scan berkas pembiayaan dan jaminan asli nasabah	

7.	Jumat, 10 September 2021	<ul style="list-style-type: none"> • Scan berkas pembiayaan dan jaminan asli nasabah 	
8.	Senin, 13 September 2021	<ul style="list-style-type: none"> • Briefing pagi dan sharing session • Scan berkas pembiayaan dan jaminan asli nasabah 	
9.	Rabu, 15 September 2021	<ul style="list-style-type: none"> • Briefing pagi dan sharing session • Scan berkas pembiayaan dan jaminan asli nasabah 	
10.	Kamis, 16 September 2021	<ul style="list-style-type: none"> • Scan berkas pembiayaan dan jaminan asli nasabah • Fotocopy berkas nasabah 	
11.	Jumat, 17 September 2021	<ul style="list-style-type: none"> • Scan berkas pembiayaan dan jaminan asli nasabah 	
12.	Selasa, 21 September 2021	<ul style="list-style-type: none"> • Briefing pagi dan sharing session • Scan berkas pembiayaan dan jaminan asli nasabah 	
13.	Rabu, 22 September 2021	<ul style="list-style-type: none"> • Briefing pagi dan sharing session • Scan berkas pembiayaan dan jaminan asli nasabah 	
14.	Kamis, 23 September 2021	<ul style="list-style-type: none"> • Scan berkas pembiayaan dan jaminan asli nasabah • Fotocopy berkas nasabah 	
15.	Jumat, 24 September 2021	<ul style="list-style-type: none"> • Scan berkas pembiayaan dan jaminan asli nasabah 	
16.	Senin, 27 September 2021	<ul style="list-style-type: none"> • Briefing pagi dan sharing session • Scan berkas pembiayaan dan jaminan asli nasabah 	

17.	Selasa, 28 September 2021	<ul style="list-style-type: none"> • Briefing pagi dan sharing session • Scan berkas pembiayaan dan jaminan asli nasabah 	
18.	Rabu, 29 September 2021	<ul style="list-style-type: none"> • Briefing pagi dan sharing session • Scan berkas pembiayaan dan jaminan asli nasabah 	
19.	Kamis, 30 September 2021	<ul style="list-style-type: none"> • Scan berkas pembiayaan dan jamnan asli nasabah 	
20.	Jumat, 1 Oktober 2021	<ul style="list-style-type: none"> • Scan berkas pembiayaan dan jaminan asli nasabah 	
21.	Senin, 4 Oktober 2021	<ul style="list-style-type: none"> • Briefing pagi dan sharing session • Scan berkas pembiayaan dan jaminan asli nasabah di BSI KC Bumi Serpong 	
22.	Selasa, 5 Oktober 2021	<ul style="list-style-type: none"> • Briefing pagi dan sharing session • Scan berkas pembiayaan dan jaminan asli nasabah Cimone di BSI KC Bumi Serpong 	
23.	Rabu, 6 Oktober 2021	<ul style="list-style-type: none"> • Briefing pagi dan sharing session • Scan berkas pembiayaan dan jaminan asli nasabah Cimone di BSI KC Bumi Serpong 	
24.	Kamis, 7 Oktober 2021	<ul style="list-style-type: none"> • Scan berkas pembiayaan dan jaminan asli nasabah 	
25.	Jumat, 8 Oktober 2021	<ul style="list-style-type: none"> • Scan berkas pembiayaan dan jaminan asli nasabah 	
26.	Selasa, 12 Oktober 2021	<ul style="list-style-type: none"> • Briefing pagi dan sharing session • Scan berkas pembiayaan dan jaminan asli nasabah 	

27.	Rabu, 13 Oktober 2021	<ul style="list-style-type: none">• Briefing pagi dan sharing session• Scan berkas pembiayaan dan jaminan asli nasabah	
-----	--------------------------	-----------------------------------------------------------------------------------------------------------------------------------------------	--

28.	Kamis, 14 Oktober 2021	<ul style="list-style-type: none"> • Snac berkas pembiayaan dan jaminan asli nasabah 	
29.	Senin, 18 Oktober 2021	<ul style="list-style-type: none"> • Briefing pagi dan sharing session • Scan berkas pembiayaan dan jaminan asli nasabah 	
30.	Selasa, 19 Oktober 2021	<ul style="list-style-type: none"> • Briefing pagi dan sharing session • Scan berkas pembiayaan dan jaminan asli nasabah • Scan file kerja 	
31.	Rabu, 20 Oktober 2021	<ul style="list-style-type: none"> • Briefing pagi dan sharing session • Scan berkas pemniayaan dan jaminan asli nasabah • Merapihkan berkas nasabah di kluis 	
32.	Kamis, 21 Oktober 2021	<ul style="list-style-type: none"> • Scan berkas pembiayaan dan jaminan asli nasabah • Membereskan dan merapihkan berkas nasabah di kluis 	
33.	Jumat, 22 Oktober 2021	<ul style="list-style-type: none"> • Scan berkas pembiayaan dan jaminan asli nasabah • Membereskan dan merapihkan berkas nasabah di kluis 	
34.	Senin, 25 Oktober 2021	<ul style="list-style-type: none"> • Briefing pagi dan sharing session • Membereskan dan merapihkan berkas nasabah di kluis • Failling berkas nasabah 	
35.	Selasa, 26 Oktober 2021	<ul style="list-style-type: none"> • Briefing pagi dan sharing session • Scan berkas pembiayaan dan jaminan asli nasabah • Mengecek berkas jaminan pembiayaan/migrasi yang akan di kirim ke pusat menggunakan BAST (Berita Acara Serah Terima) 	
36.	Rabu, 27 Oktober 2021	<ul style="list-style-type: none"> • Briefing pagi dan sharing session • Mengecek berkas jaminan pembiayaan/migrasi yang akan dikirim ke pusat menggunakan BAST 	

37.	Kamis, 28 Oktober 2021	<ul style="list-style-type: none">• Mengecek berkas jaminan pembiayaan/migrasi di kluis yang akan di kirim ke pusat menggunakan BAST• Merapihkan berkas di kluis	
-----	---------------------------	-----------------------------------------------------------------------------------------------------------------------------------------------------------------------------------------	--

38.	Senin, 1 November 2021	<ul style="list-style-type: none"> • Briefing pagi dan sharing session • Mengecek berkas jaminan pembiayaan/migrasi di kluis yang akan di kirim ke pusat menggunakan BAST • Merapihkan berkas di kluis 	
39.	Selasa, 2 November 2021	<ul style="list-style-type: none"> • Briefing pagi dan sharing session • Scan berkas pembiayaan dan jaminan asli nasabah • Scan file kerja 	
40.	Rabu, 3 November 2021	<ul style="list-style-type: none"> • Briefing pagi dan sharing session • Mengecek berkas jaminan pembiayaan/migrasi di kluis yang akan di kirim ke pusat menggunakan BAST • Merapihkan berkas di kluis 	
41.	Jumat, 5 November 2021	<ul style="list-style-type: none"> • Mengecek berkas jaminan pembiayaan/migrasi di kluis yang akan di kirim ke pusat menggunakan BAST • Merapihkan berkas di kluis 	
42.	Senin, 15 November 2021	<ul style="list-style-type: none"> • Briefing pagi dan sharing session • Mengecek berkas jaminan pembiayaan/migrasi di kluis yang akan di kirim ke pusat menggunakan BAST • Merapihkan berkas di kluis 	
43.	Selasa, 16 November 2021	<ul style="list-style-type: none"> • Briefing pagi dan sharing session • Mengecek berkas jaminan pembiayaan/migrasi di kluis yang akan di kirim ke pusat menggunakan BAST • Merapihkan berkas di kluis 	
44.	Rabu, 17 November 2021	<ul style="list-style-type: none"> • Briefing pagi dan sharing session • Scan berkas pembiayaan dan jaminan asli nasabah • Merapihkan berkas di kluis 	

45.	Senin, 22 November 2021	Rolling jadwal masuk magang (peraturan dari bank sesuai dengan kebutuhan)	
46.	Selasa, 23 November 2021	Rolling jadwal masuk magang (peraturan dari bank sesuai dengan kebutuhan)	
47.	Rabu, 24 November 2021	Rolling jadwal masuk magang (peraturan dari bank sesuai dengan kebutuhan)	
48.	Kamis, 25 November 2021	Rolling jadwal masuk magang (peraturan dari bank sesuai dengan kebutuhan)	
49.	Jumat, 26 November 2021	<ul style="list-style-type: none"> • Scan berkas file kerja, asuransi jiwa dan asuransi kebakaran • Ke kluis atau ruang khasanah untuk merapihkan berkas jaminan migrasi yang akan di kirim ke pusat. 	
50.	Senin, 29 November 2021	<ul style="list-style-type: none"> • Briefing pagi dan sharing session • Mengecek berkas jaminan pembiayaan/migrasi di kluis yang akan di kirim ke pusat menggunakan BAST • Merapihkan berkas di kluis 	
52.	Selasa, 30 November 2021	<ul style="list-style-type: none"> • Briefing pagi dan sharing session • Mengecek berkas jaminan pembiayaan/migrasi di kluis yang akan di kirim ke pusat menggunakan BAST • Merapihkan berkas di kluis 	

2. Job Description

1. Kepala Cabang

a. Memimpin, mengelola, mengawasimengendalikan, mengembangkan kegiatan dan mendayagunakan sarana organisasi Cabang untuk mencapai tingkat serta volume aktivitas pemasaran, operasional dan layanan cabang yang efektif dan efisien sesuai dengan target yang telah ditetapkan secara prudent.

b. Tanggung Jawab Umum

- Mengkordinasi dan menetapkan rencana kerja dan anggaran tahunan Cabang agar selaras dengan visi, misi, dan strategi jangka panjang Bank
- Mengkoordinasi dan menetapkan serta mengevaluasi target kerja seluruh bagian di unit kerjanya, untuk mendukung tercapainya tujuan Bank secara tepat waktu
- Memastikan terlaksananya IT Security Awareness
- Memastikan kepatuhan penggunaan wewenang limit transaksi operasional oleh bawahannya sesuai dengan ketentuan yang berlaku
- Melakukan analisa SWOT secara berkala untuk mengetahui posisi cabang terhadap posisi pesaing di wilayah kerja
- Menetapkan kebutuhan dan strategi pengembangan SDM di cabangnya masing-masing, untuk memastikan jumlah dan kualifikasi SDI sesuai dengan strategi Bank.

2. Marketing Manager

a. Tujuan Jabatan Memastikan tercapainya target-target pembiayaan, dana dan Fee Based Income cabang yang telah ditetapkan kantor pusat.

b. Tanggung Jawab Utama

- Merumuskan strategi pemasaran cabang
- Memastikan tercapainya target pembiayaan cabang
- Memastikan tercapainya target pendanaan cabang
- Memastikan tercapainya target Fee Based Income cabang
- Memastikan kelayakan nota analisa pembiayaan - Memastikan kualitas aktiva produktif dalam kondisi terkendali
- Memastikan penyelamatan seluruh pembiayaan bermasalah di cabang
- Memastikan ketepatan pembayaran seluruh kewajiban nasabah cabang
- Memastikan implementasi standar pelayanan prima kepada nasabah prioritas.

3. Account Officer

a. Tujuan Jabatan Merealisasikan target pembiayaan dan Fee Based Income yang didistribusikan oleh Marketing Manager

b. Tanggung Jawab Utama

- Mendapatkan calon nasabah yang prospektif - Memastikan kelengkapan dokumen aplikasi pembiayaan
- Menindaklanjuti permohonan pembiayaan nasabah dalam bentuk NAP
- Memastikan persetujuan atau penolakan permohonan pembiayaan nasabah
- Memastikan proses pencairan pembiayaan sesuai dengan keputusan Komite Pembiayaan
- Membina hubungan pembiayaan antara Bank dengan Nasabah

- Melaksanakan pengawalan terhadap seluruh nasabah yang dikelola agar kolektibilitas lancar
- Menyelesaikan fasilitas pembiayaan yang bermasalah.

4. Funding Officer FO

- Tujuan Jabatan Merealisasikan target pendanaan dan Fee Based Income yang didistribusikan oleh Marketing Manager
- Tanggung Jawab Utama
 - Memasarkan produk pendanaan, treasury dan haji sesuai strategi pemasaran yang telah ditetapkan
 - Memasarkan produk Bancassurance produk asuransi yang dipasarkan oleh Bank, produk investasi dan jasa non-bank lainnya
 - Meningkatkan Business Relation antara Bank dengan nasabah sesuai dengan target yang ditetapkan
 - Memutakhirkan dokumen dan data nasabah pendanaan sesuai kelolaan
 - Memberikan pelayanan khusus dalam setiap interaksi dengan nasabah prioritas.

5. Pelaksana Marketing Support (PMS)

- Tujuan Jabatan Tercapainya pelaksanaan kegiatan administrasi pendanaan dan pembiayaan.
- Tanggung Jawab Utama
 - Memastikan kelengkapan persyaratan penandatanganan akad dan pencairan pembiayaan nasabah
 - Mendokumentasikan Current File

- Menerbitkan surat peringatan pembayaran kewajiban nasabah
- Membuat pengajuan BIBankTrade Checking
- Memantau pemenuhan dokumen TBO
- Membuat SP3 atau surat penolakan atas permohonan pembiayaan nasabah yang ditolak
- Menyusun laporan portofolio dan profitability nasabah, baik pembiayaan maupun pendanaan, sesuai dengan target cabang
- Menyusun laporan pencapaian target MM, AO, dan FO.

6. Operation Manager

- a. Tujuan Jabatan Memastikan aktivitas operasional cabang terkelola sesuai dengan ketentuan yang berlaku dan target bidang operasional cabang tercapai sesuai dengan ketetapan kantor pusat.
- b. Tanggung Jawab Utama
 - Memastikan terkendalinya biaya operasional cabang dengan efisien dan efektif.
 - Memastikan transaksi harian operasional cabang dengan efisien dan efektif.
 - Memastikan transaksi harian operasional telah sesuai dengan ketentuan dan SOP yang telah ditetapkan.
 - Memastikan terlaksananya standar layanan nasabah yang optimal di Kantor Cabang.
 - Memastikan ketersediaan likuiditas cabang yang memadai.

- Memastikan pelaksanaan seluruh kegiatan administrasi, dokumen dan kearsipan sesuai dengan peraturan yang berlaku.
- Mengelola fungsi-fungsi administrasi kepegawaian cabang - Mengelola saran dan prasarana kantor cabang.
- Memastikan implementasi KC dengan baik.

7. Customer Service Officer (CSO)

a. Tujuan Jabatan Mengelola kegiatan operasional dan pelayanan nasabah sesuai dengan ketentuan dan standar pelayanan.

b. Tanggung Jawab Utama

- Memastikan terlaksananya kegiatan operasional CSR dan layanan nasabah sesuai dengan ketentuan dan standar pelayanan.
- Memastikan kelengkapan dan akurasi data customer loan Facility.
- Memastikan ketersediaan dan keamanan dokumen berharga Bank, Pin kartu ATM maupun key access layanan e-banking lainnya.
- Memastikan ketersediaan kartu ATM - Mengesahkan pembukaan dan penutupan rekening nasabah sesuai dengan wewenangnya.
- Mengaktifkan dan menonaktifkan kartu ATM.
- Memastikan ketersediaan laporan CSR - Memastikan pengelolaan saran dan masukan dari nasabah.
- Menindaklanjuti dan menyelesaikan keluhan nasabah.

8. Customer Service Representatif (CSR)

a. Tujuan Jabatan Melaksanakan kegiatan operasional dan pelayanan nasabah sesuai dengan ketentuan dan standar pelayanan.

b. Tanggung Jawab Utama

- Memberikan informasi produk dan jasa Bank Syariah Indonesia kepada nasabah.
- Memproses permohonan pembukaan dan penutupan rekening tabungan, giro dan deposito.
- Memblokir Kartu ATM nasabah sesuai dengan permintaan nasabah.
- Menginput data customer loan facility yang lengkap dan akurat.
- Memelihara persediaan kartu ATM sesuai kebutuhan.
- Mmenyampaikan dokumen berharga Bank dan kartu ATM kepada nasabah.
- Memproses transaksi pengiriman dan pembayaran melalui western union.
- Memastikan tersedianya media promosi produk dan jasa Bank Syariah Indonesia.

9. Head Teller

a. Tujuan Jabatan Mengkordinasikan, mengarahkan, mengawasi kegiatan operasionalpelayanan transaksi Teller dan memastikan keamanan serta efektifitas kegiaitan Cash Management cabang.

b. Tanggung Jawab Utama

- Mengelola Kluis (Khasanah Vault) sesuai dengan prosedur dan ketentuan yang berlaku.
- Mengkoordinir seluruh Teller untuk melaksanakan kegiatan operasional dan pelayanan kepada nasabah sesuai dengan ketentuan Bank.

- Memastikan keamanan kegiatan dan ruang operasional Teller.
- Memastikan kesesuaian jumlah fisik dan pembukuan transaksi tunai di masing-masing teller dan kasanah.
- Mengelola saldo kas di cabang pada saat operasi dan memastikan tersedianya uang tunai di cabang sesuai limit yang ditentukan.
- Memastikan pengelolaan uang yang layak dan tidak layak edar uang palsu.
- Mengelola operasional mesin ATM di cabang.
- Menjaga keamanan dan kerahasiaan specimen nasabah.
- Memastikan cover asuransi uang tunai telah dilaksanakan

10. Teller

- a. Melayani kegiatan penyetoran dan penarikan uang tunai rupiah dan valas asing, pengambilan penyetoran non tunai surat-surat berharga dan kegiatan kas lainnya serta terselenggaranya layanan di bagian kas secara benar, cepat dan sesuai dengan standar pelayanan Bank.
- b. Tanggung Jawab Utama
 - Melakukan transaksi tunai non tunai sesuai dengan ketentuan SOP.
 - Mengelola saldo kas Teller sesuai limit yang ditentukan.
 - Mengelola uang yang layak dan tidak layak edar uang palsu.
 - Menjaga keamanan dan kerahasiaan kartu specimen tanda tangan.
 - Melakukan cash count akhir hari.
 - Mengisi uang tunai di mesin ATM Bank Syariah Indonesia.
 - Menyediakan laporan transaksi harian.

11. Back Office Officer (BOO)

- a. Tujuan Jabatan Memastikan proses sumber daya insani, admin pembiayaan trade service, dokumen clearing, GALogistik, pelaporan keuangan dan perpajakan serta penggunaan IT telah dilaksanakan dengan tepat waktu dan sesuai dengan ketentuan.
- b. Tanggung Jawab Utama
 - HR, GA, Accounting IT Support.
 - Domestic Clearing.
 - Loan Administration.
 - Ekspor SKBDN.
 - Impor SKBDN

12. Pelaksana Admin Pembiayaan Trade Service

- a. Tujuan Jabatan Memenuhi komitmen Bank dan memelihara dokumen pencairan maupun legal yang berkaitan dengan pencairan pembiayaan, transaksi eksporimpor dan SKBDN.
- b. Tanggung Jawab Utama
 - Loan Administration.
 - Ekspor SKBDN.
 - Impor SKBDN.

13. Pelaksana Domestic Clearing (DC)

- a. Tujuan Jabatan Memastikan kecepatan dan kebenaran pelayanan transfer, inkaso, kliring dan aktivitas DC lainnya untuk memenuhi kepuasan nasabah.
- b. Tanggung Jawab Utama

- Melaksanakan transaksi transfer keluar dan masuk sesuai dengan ketentuan dan SOP yang berlaku.
- Melaksanakan transaksi kliring keluar dan masuk sesuai dengan ketentuan dan SOP yang berlaku.
- Melaksanakan transaksi inkaso keluar dan masuk sesuai dengan ketentuan dan SOP yang berlaku.
- Melaksanakan transaksi domestik dan kliring lainnya sesuai dengan ketentuan dan SOP yang berlaku.
- Memelihara administrasi dan dokumentasi seluruh transaksi.
- Menjaga kerahasiaan password yang menjadi wewenangnya.
- Menggunakan wewenang limit transaksi operasional sesuai dengan ketentuan yang berlaku.

14. Pelaksana Accounting

- a. Tujuan Jabatan Melakukan pengendalian mutu terhadap laporan keuangan, pelaporan kepada BI dan pelaporan keuangan kepada pihak lainnya, serta ketentuan perpajakan.
- b. Tanggung jawab Utama
 - Melakukan pelaporan kepada BI
 - Melakukan perhitungan, pelaporan dan pembayaran perpajakan.
 - Melakukan penginputan data untuk pelaporan Kantor Pusat ke BI.
 - Menyusun laporan rincian akun-akun tertentu dalam laporan keuangan proofsheets.
 - Melakukan rekonsiliasi dan penyelesaian posisi open item.

- Melakukan administrasi dan pengarsipan terhadap seluruh dokumen terkait pelaporan.

15. IT Coordinator

a. Tujuan Utama Mengelola, memonitoring dan melakukan sosialisasi penggunaan teknologi informasi dalam mendukung operasional outlet di seluruh wilayah cabang terkait.

b. Tanggung Jawab Utama

- Bertindak sebagai level pertama untuk mengatasi permasalahan penggunaan teknologi informasi di wilayah cabang terkait.
- Memastikan ketersediaan dan kesinambungan infrastruktur IT untuk mendukung operasional outlet.
- Melakukan mengkoordinasikan perbaikan atas perangkat-perangkat IT yang tidak berfungsi.
- Memastikan pelaksanaan backup data secara berkala.
- Memastikan keamanan lingkungan kerja environment IT serta penggunaan perangkat dan jaringan teknologi informasi.
- Melakukan evaluasi, monitoring dan pengawasan penggunaan teknologi informasi sesuai dengan ketentuan yang berlaku.
- Membantu dalam sosialisasi penggunaan teknologi informasi sesuai dengan ketentuan yang berlaku.
- Melakukan koordinasi dengan DST-Bagian IT Operations dalam eskalasi masalah, pemeliharaan dan peningkatan kinerja operasional IT serta pelaporannya.

16. Pelaksanaan SDI GA

- a. Tujuan Jabatan Terpenuhiya kebutuhan pegawai sesuai kondisi cabang dan terlaksananya pengembangan karir pegawai sesuai dengan pengetahuan dan kemampuan pegawai yang bersangkutan dan penyediaan kebutuhan sarana dan prasarana kantor untuk mendukung kegiatan operasional dan marketing cabang.
- b. Tanggung Jawab Utama
 - Menatausahakan gaji pegawai, data lembur pegawai, dan fasilitas pegawai lainnya.
 - Menatausahakan absensi harian pegawai pagi dan sore hari, cuti pegawai dan pemberian pinjaman pegawai.
 - Melakukan proses administrasi kepegawaian ke kantor pusat.
 - Melaksanakan pengadaan dan pendistribusian sarana serta prasarana kantor.
 - Melakukan tugas kesekretariatan.
 - Mengadministrasikan seluruh aset milik Bank.
 - Melaksanakan pemeliharaan saran dan prasarana kantor
 - Memubuat laporan realisasi biaya-biaya yang berkaitan dengan logistik, biaya telepon, air, kendaraan bermotor, kebersihan, alat tulis kantor, barang cetakan dan berupaya untuk menekannya.



BAB IV

PENUTUP

A. Kesimpulan

Selama kurang lebih 3 bulan melaksanakan Praktik Kerja Lapangan (PKL) di BSI KC Tangerang 2 banyak ilmu dan pengalaman baru yang di dapat. Sebelumnya di bangku perkuliahan hanya belajar mengenai teorinya saja, dengan terlaksananya PKL ini dapat mengetahui langsung cara kerja di perusahaan. Praktik Kerja Lapangan ini merupakan wadah bagi mahasiswa untuk mengaplikasikan ilmu yang telah dipelajari selama di dunia pendidikan. Selain itu mahasiswa dapat mengenal lebih jauh kondisi serta gambaran dari lingkungan kerja yang nyata.

Dengan melaksanakan kegiatan PKL di Bank Syariah Indonesia KC Tangerang 2 yang ditempatkan pada bagian Back Office selama kurang lebih tiga bulan, mahasiswa dapat belajar mengenai macam-macam jaminan yang nasabah jaminkan di Bank Syariah KC Tangerang 2 tersebut, syarat-syarat apa saja untuk mengambil pinjaman dana seperti KPR, Otto dan lain sebagainya. Mengidentifikasi kendala yang dihadapi dalam dunia kerja sekaligus bagaimana cara mengatasi setiap kendala yang ada guna mempertahankan bahkan meningkatkan kinerja mahasiswa baik kendala dari dalam diri mahasiswa maupun dari luar.

Selain dalam pelaksanaan tugas, mahasiswa juga dituntut untuk harus bisa lebih disiplin dalam penggunaan waktu, baik disiplin kehadiran maupun disiplin dalam penyelesaian tugas. Mahasiswa juga dituntut harus bisa disiplin dalam berpakaian dan bertatakrama dengan karyawan kantor.

Seluruh kegiatan dan pembelajaran yang dilakukan membuat mahasiswa menjadi seorang tenaga kerja yang handal dan berkualitas serta siap memasuki dunia kerja

B. Saran

Berdasarkan atas pengalaman mahasiswa selama melakukan praktik kerja lapangan dan juga demi kebaikan praktik kerja lapangan selanjutnya dan juga bagi mahasiswa yang ingin melaksanakan praktik kerja lapangan di Bank Syariah Indonesia KC Tangerang 2 pada khususnya, maka mahasiswa memberikan saran yang diharapkan dapat bermanfaat secara praktis maupun secara akademis di kemudian hari. Adapun saran yang diberikan adalah sebagai berikut :

- 1) Bagi Program Studi Perbankan Syariah Universitas Muhammadiyah Prof. Dr. Hamka
 - a. Pihak program studi hendaknya menjalin kerjasama dengan berbagai perusahaan yang mempunyai kredibilitas serta tanggung jawab yang tinggi sehingga ketika mahasiswa melaksanakan PKL dapat bekerja dan mendapatkan pengalaman serta ilmu yang bermanfaat sesuai dengan keluaran yang menjadi tujuan Program Studi Perbankan Syariah.
 - b. Menyediakan persiapan pembekalan PKL secara intensif sebagai bentuk penyiapan mahasiswa yang akan melaksanakan PKL.
- 2) Bagi Bank Syariah Indonesia KC Tangerang 2
 - a. Memperhatikan system komputerasi yang ada tiap divisi harus lebih diperhatikan lagi supaya tidak ada nasabah yang mengeluh karena lamanya bertransaksi karena ada gangguan.
 - b. Lebih memperhatikan kembali kedisiplinannya, masih ada beberapa pegawai yang datang telat waktu.

3) Bagi Mahasiswa

- a. Mahasiswa harus mempersiapkan diri dengan baik, baik dari segi keterampilan, pemahaman, serta ilmu pengetahuan agar dapat membantu praktikan dalam pelaksanaan praktik kerja lapangan.
- b. Mahasiswa harus aktif, berkomunikasi dengan baik dengan rekan-rekan kerja, aktif mencari informasi yang ada dalam lingkungan kerja.
- c. Untuk membentuk sikap profesional mahasiswa harus menjunjung tinggi nilai kedisiplinan, tanggung jawab, serta kejujuran dan kerja keras.
- d. Mahasiswa harus mampu beradaptasi, menyesuaikan diri dengan lingkungan kerja serta bersosialisasi dengan baik terhadap rekan bekerja.



Lampiran-Lampiran

\



UNIVERSITAS MUHAMMADIYAH PROF. DR. HAMKA

FAKULTAS AGAMA ISLAM

Jl. Limau II, Kebayoran Baru, Jakarta 12130 Telp. (021) 7234356, Fax. (021) 7202291

Website : www.fai-uhamka.ac.id; E-mail : fai@uhamka.ac.id

LEMBAR KONSULTASI PKL MAHASISWA

Semester Ganjil Tahun Akademik 20..../20...

Mata Kuliah : PKL
Semester : VII (Tujuh)
Program Studi : Perbankan Syariah

Nama mahasiswa : Lisatriya Trisna Putri
NIM : 1807025003
Tempat PKL : BSI KC TANGERANG 2
Alamat : Ruko Premium Bisnis Blok A No. 9 Jl. Jendral Sudirman, Cikokol, Tangerang.
15117

Waktu Pelaksanaan : _____

NO	HARI, TANGGAL	CATATAN	PARAF PEMBIMBING PKL
1.			
2.	21 Januari 2022	Meminta tandatangan pembimbing dan merevisi data yang salah	
3.	22 Januari 2022	Pengumpulan jurnal PKL	
4.			

Jakarta, _____
Dosen Pembimbing

(_____)



Lampiran 2

JURNAL HARIAN PKL MAHASISWA

Semester Ganjil Tahun Akademik 2021/2022

Mata Kuliah : PKL
Semester : VII (Tujuh)
Program Studi : Perbankan Syariah

Nama Mahasiswa : Lisatriya Trisna Putri
NIM : 1807025003
Tempat PKL : BSI KC TANGERANG 2
Alamat : Ruko Premium Bisnis Blok A No.9
Jl. Jendral Sudirman Cikokol, Tangerang. 15117.
Waktu Pelaksanaan : 02 September 2021 s/d 30 November 2021

NO	HARI, TANGGAL	KEGIATAN	PARAF PENANGGUNG JAWAB PKL DARI BANK
1.	Kamis, 2 September 2021	<ul style="list-style-type: none">Membantu nasabah dalam proses migrasi di Bank BSIMemberikan greeting kepada nasabah	~
2.	Jumat, 3 September 2021	<ul style="list-style-type: none">Scan berkas pembiayaan dan jaminan aseli nasabah	~
3.	Senin, 6 September 2021	<ul style="list-style-type: none">Briefing pagi dan sharing sessionScan berkas pembiayaan dan jaminan asli nasabah	~
4.	Selasa, 7 September 2021	<ul style="list-style-type: none">Briefing pagi dan sharing sessionScan berkas pembiayaan dan jaminan asli nasabah	~
5.	Rabu, 8 September 2021	<ul style="list-style-type: none">Briefing pagi dan sharing sessionScan berkas pembiayaan dan jaminan asli nasabah	~
6.	Kamis, 9 September 2021	<ul style="list-style-type: none">Scan berkas pembiayaan dan jaminan asli nasabah	~



UNIVERSITAS MUHAMMADIYAH PROF. DR. HAMKA
FAKULTAS AGAMA ISLAM

Jl. Limau II, Kebayoran Baru, Jakarta 12130 Telp. (021) 7234356, Fax. (021) 7202291
Website : www.fai-uhamka.ac.id; E-mail : fai@uhamka.ac.id

7.	Jumat, 10 September 2021	<ul style="list-style-type: none">• Scan berkas pembiayaan dan jaminan asli nasabah	✓
8	Senin, 13 September 2021	<ul style="list-style-type: none">• Briefing pagi dan sharing session• Scan berkas pembiayaan dan jaminan asli nasabah	✓
9	Rabu, 15 September 2021	<ul style="list-style-type: none">• Briefing pagi dan sharing session• Scan berkas pembiayaan dan jaminan asli nasabah	✓
10.	Kamis, 16 September 2021	<ul style="list-style-type: none">• Scan berkas pembiayaan dan jaminan asli nasabah• Fotocopy berkas nasabah	✓
11.	Jumat, 17 September 2021	<ul style="list-style-type: none">• Scan berkas pembiayaan dan jaminan asli nasabah	✓
12.	Selasa, 21 September 2021	<ul style="list-style-type: none">• Briefing pagi dan sharing session• Scan berkas pembiayaan dan jaminan asli nasabah	✓
13	Rabu, 22 September 2021	<ul style="list-style-type: none">• Briefing pagi dan sharing session• Scan berkas pembiayaan dan jaminan asli nasabah	✓
14.	Kamis, 23 September 2021	<ul style="list-style-type: none">• Scan berkas pembiayaan dan jaminan asli nasabah• Fotocopy berkas nasabah	✓
15.	Jumat, 24 September 2021	<ul style="list-style-type: none">• Scan berkas pembiayaan dan jaminan asli nasabah	✓
16.	Senin, 27 September 2021	<ul style="list-style-type: none">• Briefing pagi dan sharing session• Scan berkas pembiayaan dan jaminan asli nasabah	✓



UNIVERSITAS MUHAMMADIYAH PROF. DR. HAMKA
FAKULTAS AGAMA ISLAM

Jl. Limau II, Kebayoran Baru, Jakarta 12130 Telp. (021) 7234356, Fax. (021) 7202291
Website : www.fai-uhamka.ac.id; E-mail : fai@uhamka.ac.id

17.	Selasa, 28 September 2021	<ul style="list-style-type: none">• Briefing pagi dan sharing session• Scan berkas pembiayaan dan jaminan asli nasabah	~
18.	Rabu, 29 September 2021	<ul style="list-style-type: none">• Briefing pagi dan sharing session• Scan berkas pembiayaan dan jaminan asli nasabah	~
19.	Kamis, 30 September 2021	<ul style="list-style-type: none">• Scan berkas pembiayaan dan jaminan asli nasabah	~
20.	Jumat, 1 Oktober 2021	<ul style="list-style-type: none">• Scan berkas pembiayaan dan jaminan asli nasabah	~
21.	Senin, 4 Oktober 2021	<ul style="list-style-type: none">• Briefing pagi dan sharing session• Scan berkas pembiayaan dan jaminan asli nasabah di BSI KC Bumi Serpong	~
22.	Selasa, 5 Oktober 2021	<ul style="list-style-type: none">• Briefing pagi dan sharing session• Scan berkas pembiayaan dan jaminan asli nasabah Cimone di BSI KC Bumi Serpong	~
23.	Rabu, 6 Oktober 2021	<ul style="list-style-type: none">• Briefing pagi dan sharing session• Scan berkas pembiayaan dan jaminan asli nasabah Cimone di BSI KC Bumi Serpong	~
24.	Kamis, 7 Oktober 2021	<ul style="list-style-type: none">• Scan berkas pembiayaan dan jaminan asli nasabah	~
25.	Jumat, 8 Oktober 2021	<ul style="list-style-type: none">• Scan berkas pembiayaan dan jaminan asli nasabah	~
26.	Selasa, 12 Oktober 2021	<ul style="list-style-type: none">• Briefing pagi dan sharing session• Scan berkas pembiayaan dan jaminan asli nasabah	~
27.	Rabu, 13 Oktober 2021	<ul style="list-style-type: none">• Briefing pagi dan sharing session• Scan berkas pembiayaan dan jaminan asli nasabah	~



UNIVERSITAS MUHAMMADIYAH PROF. DR. HAMKA
FAKULTAS AGAMA ISLAM

Jl. Limau II, Kebayoran Baru, Jakarta 12130 Telp. (021) 7234356, Fax. (021) 7202291
Website : www.fai-uhamka.ac.id; E-mail : fai@uhamka.ac.id

17.	Selasa, 28 September 2021	<ul style="list-style-type: none">• Briefing pagi dan sharing session• Scan berkas pembiayaan dan jaminan asli nasabah	~
18.	Rabu, 29 September 2021	<ul style="list-style-type: none">• Briefing pagi dan sharing session• Scan berkas pembiayaan dan jaminan asli nasabah	~
19.	Kamis, 30 September 2021	<ul style="list-style-type: none">• Scan berkas pembiayaan dan jaminan asli nasabah	~
20.	Jumat, 1 Oktober 2021	<ul style="list-style-type: none">• Scan berkas pembiayaan dan jaminan asli nasabah	~
21.	Senin, 4 Oktober 2021	<ul style="list-style-type: none">• Briefing pagi dan sharing session• Scan berkas pembiayaan dan jaminan asli nasabah di BSI KC Bumi Serpong	~
22.	Selasa, 5 Oktober 2021	<ul style="list-style-type: none">• Briefing pagi dan sharing session• Scan berkas pembiayaan dan jaminan asli nasabah Cimone di BSI KC Bumi Serpong	~
23.	Rabu, 6 Oktober 2021	<ul style="list-style-type: none">• Briefing pagi dan sharing session• Scan berkas pembiayaan dan jaminan asli nasabah Cimone di BSI KC Bumi Serpong	~
24.	Kamis, 7 Oktober 2021	<ul style="list-style-type: none">• Scan berkas pembiayaan dan jaminan asli nasabah	~
25.	Jumat, 8 Oktober 2021	<ul style="list-style-type: none">• Scan berkas pembiayaan dan jaminan asli nasabah	~
26.	Selasa, 12 Oktober 2021	<ul style="list-style-type: none">• Briefing pagi dan sharing session• Scan berkas pembiayaan dan jaminan asli nasabah	~
27.	Rabu, 13 Oktober 2021	<ul style="list-style-type: none">• Briefing pagi dan sharing session• Scan berkas pembiayaan dan jaminan asli nasabah	~



UNIVERSITAS MUHAMMADIYAH PROF. DR. HAMKA
FAKULTAS AGAMA ISLAM

Jl. Limau II, Kebayoran Baru, Jakarta 12130 Telp. (021) 7234356, Fax. (021) 7202291
Website : www.fai-uhamka.ac.id; E-mail : fai@uhamka.ac.id

28.	Kamis, 14 Oktober 2021	<ul style="list-style-type: none">• Scan berkas pembiayaan dan jaminan asli nasabah	~
29.	Senin, 18 Oktober 2021	<ul style="list-style-type: none">• Briefing pagi dan sharing session• Scan berkas pembiayaan dan jaminan asli nasabah	~
30.	Selasa, 19 Oktober 2021	<ul style="list-style-type: none">• Briefing pagi dan sharing session• Scan berkas pembiayaan dan jaminan asli nasabah• Scan file kerja	~
31.	Rabu, 20 Oktober 2021	<ul style="list-style-type: none">• Briefing pagi dan sharing session• Scan berkas pemniayaan dan jaminan asli nasabah• Merapihkan berkas nasabah di kluis	~
32.	Kamis, 21 Oktober 2021	<ul style="list-style-type: none">• Scan berkas pembiayaan dan jaminan asli nasabah• Membereskan dan merapihkan berkas nasabah di kluis	~
33.	Jumat, 22 Oktober 2021	<ul style="list-style-type: none">• Scan berkas pembiayaan dan jaminan asli nasabah• Membereskan dan merapihkan berkas nasabah di kluis	~
34.	Senin, 25 Oktober 2021	<ul style="list-style-type: none">• Briefing pagi dan sharing session• Membereskan dan merapihkan berkas nasabah di kluis• Failling berkas nasabah	~
35.	Selasa, 26 Oktober 2021	<ul style="list-style-type: none">• Briefing pagi dan sharing session• Scan berkas pembiayaan dan jaminan asli nasabah• Mengecek berkas jaminan pembiayaan/migrasi yang akan di kirim ke pusat menggunakan BAST (Berita Acara Serah Terima)	~
36.	Rabu, 27 Oktober 2021	<ul style="list-style-type: none">• Briefing pagi dan sharing session• Mengecek berkas jaminan pembiayaan/migrasi yang akan dikirim ke pusat menggunakan BAST	~
37.	Kamis, 28 Oktober 2021	<ul style="list-style-type: none">• Mengecek berkas jaminan pembiayaan/migrasi di kluis yang akan di kirim ke pusat menggunakan BAST• Merapihkan berkas di kluis	~



UNIVERSITAS MUHAMMADIYAH PROF. DR. HAMKA
FAKULTAS AGAMA ISLAM

Jl. Limau II, Kebayoran Baru, Jakarta 12130 Telp. (021) 7234356, Fax. (021) 7202291
Website : www.fai-uhamka.ac.id; E-mail : fai@uhamka.ac.id

38.	Senin, 1 November 2021	<ul style="list-style-type: none">• Briefing pagi dan sharing session• Mengecek berkas jaminan pembiayaan/migrasi di kluis yang akan di kirim ke pusat menggunakan BAST• Merapihkan berkas di kluis	~
39.	Selasa, 2 November 2021	<ul style="list-style-type: none">• Briefing pagi dan sharing session• Scan berkas pembiayaan dan jaminan asli nasabah• Scan file kerja	~
40.	Rabu, 3 November 2021	<ul style="list-style-type: none">• Briefing pagi dan sharing session• Mengecek berkas jaminan pembiayaan/migrasi di kluis yang akan di kirim ke pusat menggunakan BAST• Merapihkan berkas di kluis	~
41.	Jumat, 5 November 2021	<ul style="list-style-type: none">• Mengecek berkas jaminan pembiayaan/migrasi di kluis yang akan di kirim ke pusat menggunakan BAST• Merapihkan berkas di kluis	~
42.	Senin, 15 November 2021	<ul style="list-style-type: none">• Briefing pagi dan sharing session• Mengecek berkas jaminan pembiayaan/migrasi di kluis yang akan di kirim ke pusat menggunakan BAST• Merapihkan berkas di kluis	~
43.	Selasa, 16 November 2021	<ul style="list-style-type: none">• Briefing pagi dan sharing session• Mengecek berkas jaminan pembiayaan/migrasi di kluis yang akan di kirim ke pusat menggunakan BAST• Merapihkan berkas di kluis	~
44.	Rabu, 17 November 2021	<ul style="list-style-type: none">• Briefing pagi dan sharing session• Scan berkas pembiayaan dan jaminan asli nasabah• Merapihkan berkas di kluis	~



UNIVERSITAS MUHAMMADIYAH PROF. DR. HAMKA
FAKULTAS AGAMA ISLAM

Jl. Limau II, Kebayoran Baru, Jakarta 12130 Telp. (021) 7234356, Fax. (021) 7202291
Website : www.fai-uhamka.ac.id; E-mail : fai@uhamka.ac.id

45.	Senin, 22 November 2021	Rolling jadwal masuk magang (peraturan dari bank sesuai dengan kebutuhan)	~
46.	Selasa, 23 November 2021	Rolling jadwal masuk magang (peraturan dari bank sesuai dengan kebutuhan)	~
47.	Rabu, 24 November 2021	Rolling jadwal masuk magang (peraturan dari bank sesuai dengan kebutuhan)	~
48.	Kamis, 25 November 2021	Rolling jadwal masuk magang (peraturan dari bank sesuai dengan kebutuhan)	~
49.	Jumat, 26 November 2021	<ul style="list-style-type: none">• Scan berkas file kerja, asuransi jiwa dan asuransi kebakaran• Ke kluis atau ruang khasanah untuk merapihkan berkas jaminan migrasi yang akan di kirim ke pusat.	~
50.	Senin, 29 November 2021	<ul style="list-style-type: none">• Briefing pagi dan sharing session• Mengecek berkas jaminan pembiayaan/migrasi di kluis yang akan di kirim ke pusat menggunakan BAST• Merapihkan berkas di kluis	~
52.	Selasa, 30 November 2021	<ul style="list-style-type: none">• Briefing pagi dan sharing session• Mengecek berkas jaminan pembiayaan/migrasi di kluis yang akan di kirim ke pusat menggunakan BAST• Merapihkan berkas di kluis	~

DAFTAR NILAI MAHASISWA

Semester Ganjil Tahun Akademik 2021/2022



UNIVERSITAS MUHAMMADIYAH PROF. DR. HAMKA

FAKULTAS AGAMA ISLAM

Jl. Limau II, Kebayoran Baru, Jakarta 12130 Telp. (021) 7234356, Fax. (021) 7202291

Website : www.fai-uhamka.ac.id; E-mail : fai@uhamka.ac.id

DAFTAR NILAI MAHASISWA

Semester Ganjil Tahun Akademik 2021/2022

Mata Kuliah : PKL
 Semester : VII (Tujuh)
 Program Studi : Perbankan Syariah

Nama Mahasiswa : Lisatriya Trisna Putri
 NIM : 1807025003
 Tempat PKL : BSI KC TANGERANG 2
 Alamat : Ruko Premium Bisnis Blok A No.9
 Jl. Jendral Sudirman Cikokol, Tangerang. 15117.
 Waktu Pelaksanaan : 02 September 2021 s/d 30 November 2021

NO	INDIKATOR PENILAIAN	BOBOT NILAI (0-100)
1.	Kehadiran	90
2.	Keterampilan	80
3.	Kerjasama	90
4.	Konsultasi	80
5.	Kedisiplinan	80
6.	Tanggung Jawab	80
7.	Inisiatif	80
8.	Kerapihan dan Kebersihan	80
9.	Kesopanan dan Penampilan	90
10	Penguasaan Metode Keilmuan	80
TOTAL NILAI		830

Tangerang
Jakarta, 28 Desember 2021

BSI BOSM

**Ibu Henni Helmayanti S.Pek
S.T.P**

DAFTAR NILAI MAHASISWA

Semester Ganjil Tahun Akademik 2021/2022

DAFTAR NILAI MAHASISWA

Semester Ganjil Tahun Akademik 2021/2022

Mata Kuliah : PKL
Semester : VII (Tujuh)
Program Studi : Perbankan Syariah

Nama Mahasiswa : Lisatriya Trisna Putri
NIM : 1807025003
Tempat PKL : BSI KC TANGERANG 2
Alamat : Ruko Premium Bisnis Blok A No.9
Jl. Jendral Sudirman Cikokol, Tangerang 15117.
Waktu Pelaksanaan : 02 September 2021 s/d 30 November 2021

N O	INDIKATOR PENILAIAN	BOBOT NILAI (0 -100)
1.	Frekuensi Bimbingan	90
2.	Laporan Hasil PKL	80
3.	Pemahaman Materi dan Laporan PKL	90
4.	Pengetahuan Perbankan Syariah	80
	TOTAL NILAI	340

Jakarta,

Pembimbing PKL

Nur Melinda Lestari SE.I., MH

Surat keterangan PKL/MAGANG



SURAT KETERANGAN No : 01/ 2998-3/8034 Tanggal 17 Desember 2021

PT. Bank Syariah Indonesia Tbk.
KC Tangerang 2
Jl. Jenderal Sudirman
Ruko Premium Sisoni, Blok A No.9
TanjungPagi - Indonesia
T : +62 21 29239604, 5, 7
F : +62 21 29239605
www.bankbsi.co.id

Assalamu'alaikum Warrahamtullahi Wabarakatuh

Yang bertandatangan dibawah ini menerangkan bahwa :

Nama Lengkap : Lisatriya Trisna Putri
NIM : 1807025003
Universitas : Universitas Muhammadiyah Prof Dr Hamka
Jurusan : Perbankan Syariah

Telah melaksanakan Program Magang di PT Bank Syariah Indonesia, Tbk Kantor Cabang Tangerang 2 selama 3 (tiga) bulan terhitung sejak tanggal 1 September 2021 sd. 30 November 2021

Demikian Surat Keterangan ini dibuat untuk digunakan sebagaimana mestinya.

Wassalamu'alaikum Warrahmatullahi Wabarakatuh

PT. Bank Syariah Indonesia, Tbk
Kantor Cabang Tangerang 2

Henni Helmayanti
Branch Operation & Service Manager

Lampiran 6



Sedang meng scan jaminan – jaminan nasabah





Sedang merapihkan berkas di ruang khasanah

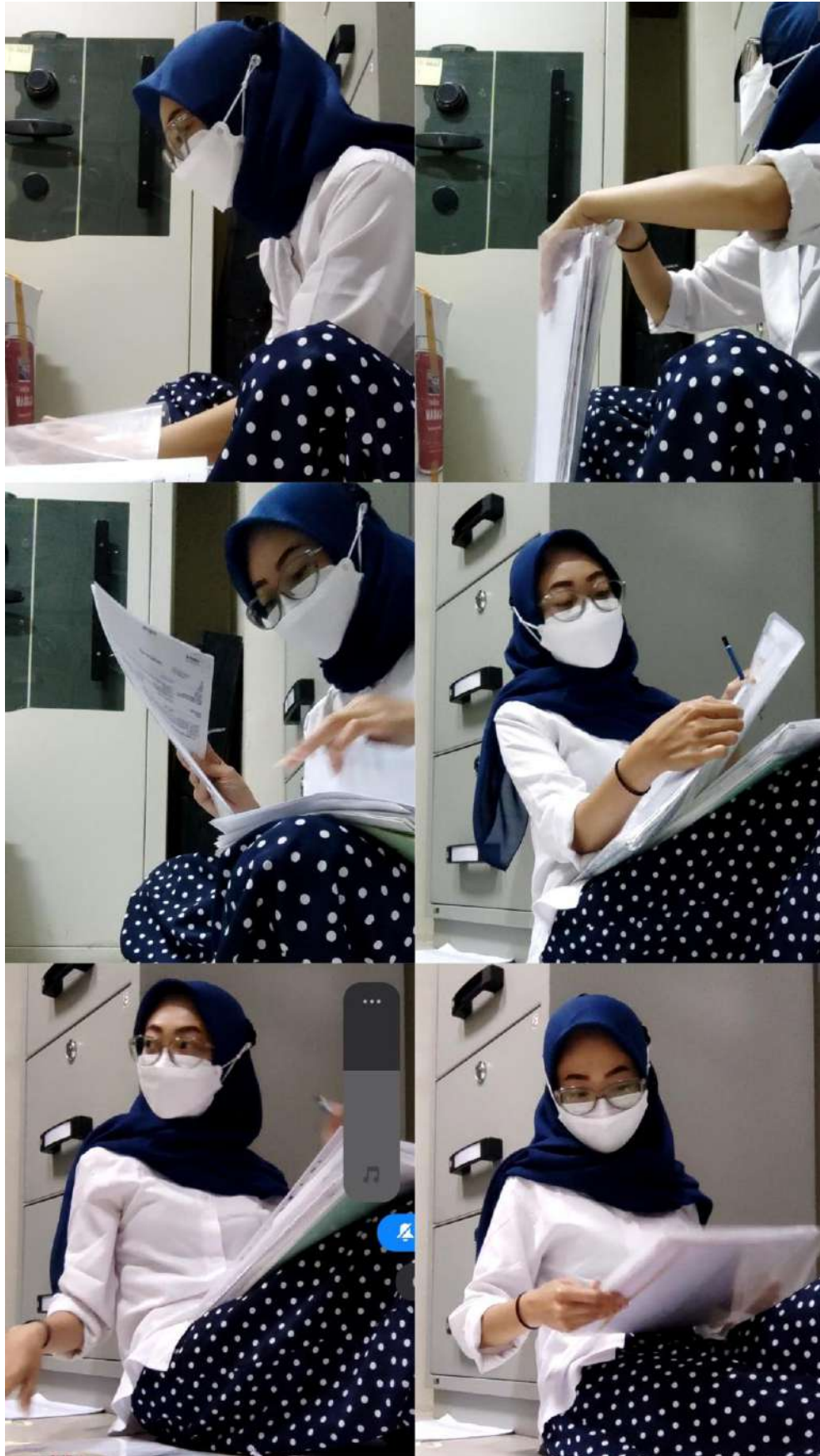

Sedang Mengecek berkas jaminan pembiayaan/migrasi yang akan dikirim ke pusat menggunakan BAST

LAPORAN PRAKTIK KERJA LAPANGAN
BANK MUAMALAT INDONESIA
KANTOR PUSAT OPERASIONAL MUAMALAT TOWER



OLEH:

MUHAMMAD ATHIF AT THARIQ

1807025081

Dosen Pembimbing:

NUR MELINDA LESTARI SE.I ,. M.H

NIDN : 0409028301

PROGRAM STUDI PERBANKAN SYARIAH
FAKULTAS AGAMA ISLAM
UNIVERSITAS MUHAMMADIYAH PROF. DR. HAMKA
JAKARTA
2022 M/1443 H

LAPORAN PRAKTIK KERJA LAPANGAN
BANK MUAMALAT INDONESIA
KANTOR PUSAT OPERASIONAL MUAMALAT TOWER



OLEH:

MUHAMMAD ATHIF AT THARIQ

NIM : 1807025081

PROGRAM STUDI PERBANKAN SYARIAH
FAKULTAS AGAMA ISLAM
UNIVERSITAS MUHAMMADIYAH PROF. DR. HAMKA
JAKARTA
2022/1443





UNIVERSITAS MUHAMMADIYAH PROF. DR. HAMKA
FAKULTAS AGAMA ISLAM

Jl. Limau II, Kebayoran Baru, Jakarta 12130 Telp. (021) 7234356, Fax. (021) 7202291
Website : www.fai-uhamka.ac.id, E-mail : fai@uhamka.ac.id

SURAT PERNYATAAN

Yang bertanda tangan di bawah ini menyatakan,

Nama Mahasiswa : Muhammad Athif At Thariq

NIM : 1807025081

Telah Lulus Sejumlah : 130 SKS

Sehingga telah memenuhi syarat akademis untuk melaksanakan Mata Kuliah
Praktik Kerja Lapangan.

Jakarta, 22 Juli 2021

Ketua Program Studi Perbankan Syariah



Nur Melinda Lestari SE.I, MH

Scanned by TapScanner



KATA PENGANTAR

Puji syukur kehadiran Allah Swt. yang telah memberikan segala nikmatnya sehingga penulis dapat menyelesaikan Laporan Praktik Kerja Lapangan ini. Shalawat serta salam kita haturkan kepada Nabi Muhammad SAW., beserta para keluarga dan para sahabatnya yang telah membawa kita dari zaman jahiliyah, hingga zaman yang penuh dengan ilmu pengetahuan.

Pada dasarnya, tujuan dibuatnya Laporan Praktik Kerja Lapangan ini adalah untuk memenuhi syarat perkuliahan guna memperoleh gelar Sarjana Strata Satu (S1) serta untuk melatih mahasiswa membiasakan diri untuk mempelajari dan memahami keadaan lingkungan di suatu lembaga perusahaan, khususnya lembaga keuangan syariah yaitu Perbankan Syariah. Bank Syariah adalah Lembaga keuangan yang menghimpun dan menyalurkan dana masyarakat serta melayani kegiatan pada sektor keuangan dengan prinsip syariah. Berkembangnya Perbankan Syariah pada saat ini menjadi suatu hal penting yang harus kita pahami kedepannya agar selalu konsisten dengan kegiatan positifnya bahkan terus berkembang.

Penulis akan menjelaskan gambaran besar praktik kerja di Bank Syariah tempat penulis melakukan Praktek Kerja Lapangan yaitu Kantor Pusat Bank Muamalat Indonesia. Penulis akan menjabarkan sejarah singkat, produk – produk dan akad - akad yang digunakan Bank Muamalat Indonesia, serta penulis juga menjelaskan hal-hal yang telah penulis lakukan dan dapatkan selama menjalani Praktik Kerja Lapangan terhitung mulai tanggal 23 Juli 2021 s/d 22 September 2021. Semoga pembaca dapat mengambil informasi serta manfaat dari laporan ini.

Jakarta, 24 Januari 2022

Muhammad Athif At Thariq

DAFTAR ISI

KATA PENGANTAR	iv
DAFTAR ISI	v
DAFTAR GAMBAR	vii
BAB 1	1
PENDAHULUAN	1
A. Latar Belakang	1
B. Tujuan dan Manfaat PKL	2
C. Target PKL	3
D. Profil Tempat dan Waktu Pelaksanaan PKL	4
E. Fasilitas Yang Didapatkan	4
F. Mekanisme Interaksi dengan Dosen Pembimbing	5
BAB II	7
GAMBARAN UMUM TEMPAT PKL	7
A. Sejarah Singkat Bank Muamalat Indonesia	7
B. Visi Misi Bank Muamalat Indonesia	7
C. Nilai-Nilai Bank Muamalat Indonesia	8
D. Profil Bank Muamalat Indonesia	8
E. Pimpinan dan Struktur Organisasi Bank Muamalat Indonesia	9
F. Produk Pendanaan Bank Muamalat Indonesia	10
G. Keunggulan Bank Muamalat Indonesia	16
H. Produk Pembiayaan Korporasi Bank Muamalat Indonesia	16
J. Produk Pembiayaan Bank Muamalat Indonesia	18
K. Layanan Bank Muamalat Indonesia	19

L. Akad-Akad pada Bank Muamalat Indonesia	24
BAB III	28
HASIL DAN PEMBAHASAN	28
A. Kegiatan Harian PKL	28
B. <i>Job Description</i>	63
BAB IV	66
PENUTUP	66
1. Kesimpulan	66
2. Saran	66
DAFTAR PUSTAKA	68
Lampiran-Lampiran	70

DAFTAR GAMBAR

Gambar 1. Struktur Organisasi PT. Bank Muamalat Indonesia Tbk	9
----------------------------------------------------------------------------	----------



BAB 1

PENDAHULUAN

A. Latar Belakang

Setiap tahunnya dunia pekerjaan mengalami perubahan yang diakibatkan oleh era globalisasi. Banyak sekali masalah yang timbul dalam era globalisasi ini, seperti yang sering terjadi dikalangan masyarakat adalah sulitnya mencari lapangan pekerjaan. Kesulitan ini datang karena banyak masyarakat yang belum bisa beradaptasi dengan sistem baru yang dianut oleh masing-masing lapangan pekerjaan yaitu perkembangan teknologi (Yuniarto, 2014).

Perkembangan teknologi mempunyai peran penting dalam suatu pekerjaan, karena hal tersebut menuntut kita untuk mengikuti perkembangan zaman agar tidak tertinggal informasi-informasi terbaru (Santosa & Ringo, 2017). Saat ini ilmu pengetahuan dan perkembangan teknologi dengan sangat pesat serta dukungan dari media informasi yang sedemikian rupa sehingga mengakibatkan perubahan pola hidup di berbagai kalangan masyarakat tanpa kelas (Haryati, 2012).

Era globalisasi menuntut sumber daya manusia untuk memiliki pribadi yang berkualitas agar bisa bersaing di era globalisasi ini. Sehingga dapat meminimalisir dampak negatif dari era globalisasi di dunia kerja yaitu pengangguran. Pendidikan memiliki peran penting untuk mencetak lulusan yang berkualitas serta memiliki daya saing yang tinggi agar mampu bersaing dalam era globalisasi ini. Oleh karena itu, kurikulum yang digunakan paling tidak adalah cerminan dari dunia pekerjaan nanti, sehingga para lulusan memiliki bekal dan daya saing yang tinggi (Muhardi, 2004).

Pengenalan lapangan menjadi suatu keharusan agar lulusan lebih siap ketika terjun ke dunia kerja atau masyarakat. Ada banyak cara yang dapat dilakukan mahasiswa untuk lebih mengenal lebih dekat dunia kerja dan

mendapatkan banyak pengalaman praktis dilapangan salah satunya adalah praktik kerja lapangan. Mahasiswa harus memanfaatkan dengan baik setiap kegiatan dilapangan untuk belajar hal-hal yang bersifat teknis, manajemen sumber daya, maupun kehidupan sosial kemasyarakatan untuk pengembangan diri (Sulistyarini, 2012).

Universitas Muhammadiyah Prof. DR. Hamka (UHAMKA) berupaya mewujudkan sumber daya manusia serta tenaga ahli yang profesional dan berkualitas, maka dari itu untuk memperoleh gambaran yang lebih komprehensif mengenai dunia kerja bagi para mahasiswa program studi Perbankan Syariah Fakultas Agama Islam Universitas Muhammadiyah Prof. DR. Hamka (UHAMKA) memberikan kesempatan untuk mengaplikasikan teori dan praktek di lapangan, mahasiswa diwajibkan menjalani program Praktik Kerja Lapangan (PKL). Selain melaksanakan PKL, mahasiswa juga melaporkan hasil dari program PKL ini dalam bentuk laporan sebagai syarat lulus perkuliahan untuk mendapatkan gelar sarjana Strata Satu (S1). Dengan mengikuti program PKL ini, diharapkan mahasiswa dapat lebih mengenal, mengetahui, serta berlatih menganalisis kondisi lingkungan dunia kerja yang ada sebagai upaya untuk mempersiapkan diri dalam memasuki dunia pekerjaan.

B. Tujuan dan Manfaat PKL

1. Tujuan Praktik Kerja Lapangan

Salah satu tujuan dari Praktik Kerja Lapangan (PKL) ini agar mahasiswa mampu mengembangkan dan menggunakan teori perkuliahan kedalam praktik lapangan, memberikan gambaran kepada mahasiswa suasana dunia pekerjaan khususnya pada lembaga keuangan seperti Perbankan Syariah, untuk memenuhi syarat perkuliahan guna mendapatkan gelar sarjana Strata Satu (S1) pada Program Studi Perbankan Syariah.

2. Manfaat Bagi Mahasiswa

Manfaat bagi mahasiswa yang didapat dari PKL ini yaitu mendapatkan ilmu baru sekaligus dapat mempraktikannya secara langsung pada Bank Syariah yang menjadi tempat PKL penulis, sehingga dapat melatih sikap dewasa, mandiri, bertanggung jawab serta mendapatkan pengalaman atmosfer dan gambaran dunia pekerjaan yang akan kita alami setelah lulus nanti.

3. Manfaat Bagi Fakultas

Manfaat yang didapat fakultas adalah menjaga nama baik kepada bank yang sudah menjadi mitra kerja sama serta menambah relasi baru kepada bank lainnya yang menjadi tempat PKL dari mahasiswa.

4. Manfaat Bagi Dunia Akademik

Manfaat untuk akademik yakni memberikan mahasiswa wadah untuk mengembangkan dan mempraktikan secara langsung teori-teori yang sudah pernah dipelajari selama perkuliahan. Kurikulum ini sangat dibutuhkan pada jenjang perkuliahan agar mahasiswa siap dan mampu bersaing pada dunia pekerjaan setelah lulus nanti.

5. Manfaat Bagi Bank

Manfaat yang didapatkan oleh bank adalah mendapatkan citra dan pandangan baik bagi perusahaan serta dapat mengenalkan lebih jauh kepada mahasiswa tentang perusahaan/bank tersebut agar lebih dikenal di masyarakat luas.

C. Target PKL

Selama PKL berlangsung, penulis ditempatkan pada divisi *Retail Liabilities, Wholesale Marketing and Digital Banking - Cash Management System* yang terdiri dari tiga departemen yaitu *Operation, Product* dan *Sales*. Penulis dimasukkan ke dalam bagian operation yang bertugas sebagai *checker* dan *inputter* pengajuan pendaftaran, perubahan data, permintaan *hard token*, *assign token* serta penutupan *Cash Management System (CMS)*

atau MADINA & *Virtual Account* yang diajukan nasabah melalui email dan sharepoints. Penulis tidak bisa mengikuti secara langsung kedalam bagian lainnya seperti product dan sales, dikarenakan pekerjaan yang harus dilakukan oleh karyawan yang menguasai bagian tersebut dan tidak memungkinkan untuk dilakukan oleh penulis. Walaupun keadaan tidak memungkinkan, penulis melihat kinerja pada bagian product dan sales serta menanyakan tugas pokok dan fungsi pada karyawan yang bersangkutan di bagian tersebut. Output yang diharapkan dari PKL ini adalah memahami alur pekerjaan pada bagian operation serta mengetahui TUPOKSI umum pada bagian product dan sales.

D. Profil Tempat dan Waktu Pelaksanaan PKL

1. Nama Tempat PKL : Kantor Pusat Operasional Muamalat Tower
2. Alamat Tempat PKL : Jl. Prof Dr Satrio, Kav. 18 Kuningan Timur, Setiabudi Jakarta Selatan 12940
3. Telp : (021) 80666000
4. Situs Web/Media Sosial :
 - a. Email : Info@bankmuamalat.co.id
 - b. Facebook : Bank Muamalat
 - c. Twitter : @BankMuamalat
 - d. Instagram : @bank.muamalat
 - e. Youtube : Bank Muamalat
5. Tanggal Berdiri : 1 Mei 1992 M/27 Syawal 1412 H
6. Jenis Usaha : Bank Umum Syariah
7. Waktu Pelaksanaan : 23 Juli 2021 s/d. 22 Oktober 2021

E. Fasilitas Yang Didapatkan

Fasilitas yang didapatkan selama Praktik Kerja Lapangan (PKL) antara lain:

1. Meja

2. PC beserta perangkat lainnya
3. Kursi
4. Kartu akses untuk memasuki gedung & ruangan
5. Kertas absen
6. Wifi

F. Mekanisme Interaksi dengan Dosen Pembimbing

Untuk kunjungan dosen pembimbing terhadap penulis belum dapat dilakukan karena waktu atau kontrak PKL penulis di perbankan syariah tersebut sudah hampir selesai. Akan tetapi penulis tetap memberikan kabar kepada dosen pembimbing pada agenda bimbingan.

Bimbingan dengan dosen pembimbing PKL dilakukan secara offline, yaitu datang ke kampus dengan membawa laptop untuk dilihat dan dikoreksi laporan yang sudah dikerjakan oleh penulis. Selain offline, berinteraksi dengan dosen pembimbing dapat dilakukan dengan online via personal chat whatsapp.



BAB II

GAMBARAN UMUM TEMPAT PKL

A. Sejarah Singkat Bank Muamalat Indonesia

Berdasarkan Akta No. 1 tanggal 1 November 1991 Masehi atau 24 Rabiul Akhir 1412 H, dibuat di hadapan Yudo Paripurno, S.H., Notaris, di Jakarta, PT Bank Muamalat Indonesia Tbk selanjutnya disebut “Bank Muamalat Indonesia” atau “BMI” berdiri dengan nama PT Bank Muamalat Indonesia. Akta pendirian tersebut telah disahkan oleh Menteri Kehakiman Republik Indonesia dengan Surat Keputusan No. C2-2413.HT.01.01 Tahun 1992 tanggal 21 Maret 1992 dan telah didaftarkan pada kantor Pengadilan Negeri Jakarta Pusat pada tanggal 30 Maret 1992 di bawah No. 970/1992 serta diumumkan dalam Berita Negara Republik Indonesia No. 34 tanggal 28 April 1992 Tambahan No. 1919A.

BMI didirikan atas gagasan dari Majelis Ulama Indonesia (MUI), Ikatan Cendekiawan Muslim Indonesia (ICMI) dan pengusaha muslim yang kemudian mendapat dukungan dari Pemerintah Republik Indonesia, sehingga pada 1 Mei 1992 atau 27 Syawal 1412 H, Bank Muamalat Indonesia secara resmi beroperasi sebagai bank yang menjalankan usahanya berdasarkan prinsip syariah pertama di Indonesia. Dua tahun setelahnya, tepatnya pada 27 Oktober 1994, BMI memperoleh izin sebagai Bank Devisa setelah setahun sebelumnya terdaftar sebagai perusahaan publik yang tidak listing di Bursa Efek Indonesia (BEI).

B. Visi Misi Bank Muamalat Indonesia

1. VISI

Menjadi bank syariah terbaik dan termasuk dalam 10 besar bank di Indonesia dengan eksistensi yang diakui di tingkat regional.

2. MISI

Membangun lembaga keuangan syariah yang unggul dan berkesinambungan dengan penekanan pada semangat kewirausahaan berdasarkan prinsip kehati-hatian, keunggulan sumber daya manusia yang islami dan professional serta orientasi investasi yang inovatif, untuk memaksimalkan nilai kepada seluruh pemangku kepentingan.

C. Nilai-Nilai Bank Muamalat Indonesia

Nilai-nilai utama dari Bank Muamalat Indonesia adalah IDEAL (Islami, Modern, Professional). Adapun dalam menjaga nilai-nilai utamanya, Bank Muamalat Indonesia berkomitmen untuk menjaga integritas, terbuka, tanggap, kompeten dan prima.

1. Menjaga integritas dalam setiap aktivitas sesuai ajaran Islam, etika dan aturan yang berlaku
2. Berpikir positif dan terbuka terhadap perubahan
3. Tanggap dan inovatif dalam memberikan solusi
4. Kompeten dalam bertanggung jawab terhadap tugas dan kewajiban
5. Berorientasi pada proses dari layanan prima

D. Profil Bank Muamalat Indonesia

Bank Muamalat Indonesia kian melebarkan sayap dengan terus menambah jaringan kantor cabangnya tidak hanya di seluruh Indonesia, akan tetapi juga di luar negeri. Pada 2009, Bank mendapatkan izin untuk membuka kantor cabang di Kuala Lumpur, Malaysia dan menjadi bank pertama di Indonesia serta satu-satunya yang mewujudkan ekspansi bisnis di Malaysia. Hingga saat ini, Bank telah memiliki 240 kantor layanan termasuk 1 (satu) kantor cabang di Malaysia. Operasional Bank juga didukung oleh jaringan layanan yang luas berupa 568 unit ATM Muamalat yang tersebar diseluruh Indonesia termasuk 1 unit ATM yang berada di Malaysia, dan terhubung dengan 120.000 jaringan ATM Bersama dan 77.000 ATM Prima serta 51 unit Mobil Kas Keliling.

BMI melakukan rebranding pada logo Bank untuk semakin meningkatkan awareness terhadap image sebagai Bank Syariah Islami, Modern dan Profesional. Bank pun terus merealisasikan berbagai pencapaian serta prestasi yang diakui, baik secara nasional maupun internasional. Kini, dalam memberikan layanan terbaiknya, BMI beroperasi bersama beberapa entitas anaknya yaitu Al-Ijarah Indonesia Finance (ALIF) yang memberikan layanan pembiayaan syariah, DPLK Muamalat yang memberikan layanan dana pensiun melalui Dana Pensiun Lembaga Keuangan, dan Baitulmaal Muamalat yang memberikan layanan untuk menyalurkan dana Zakat, Infak dan Sedekah (ZIS).

E. Pimpinan dan Struktur Organisasi Bank Muamalat Indonesia

Pimpinan/direksi Bank Muamalat Indonesia

1. Direksi Utama : Achmad Kusna Permana
2. Direktur Bisnis Ritel : Purnomo B. Soetadi
3. Direktur Keuangan : Hery Syafril
4. Direktur Operasi : Awaldi
5. Direktur Kepatuhan, Risiko dan Hukum : Andri Donny
6. Direktur Pembiayaan : Avianto Istihardjo

Berikut adalah struktur/bagan organisasi Bank Muamalat Indonesia.

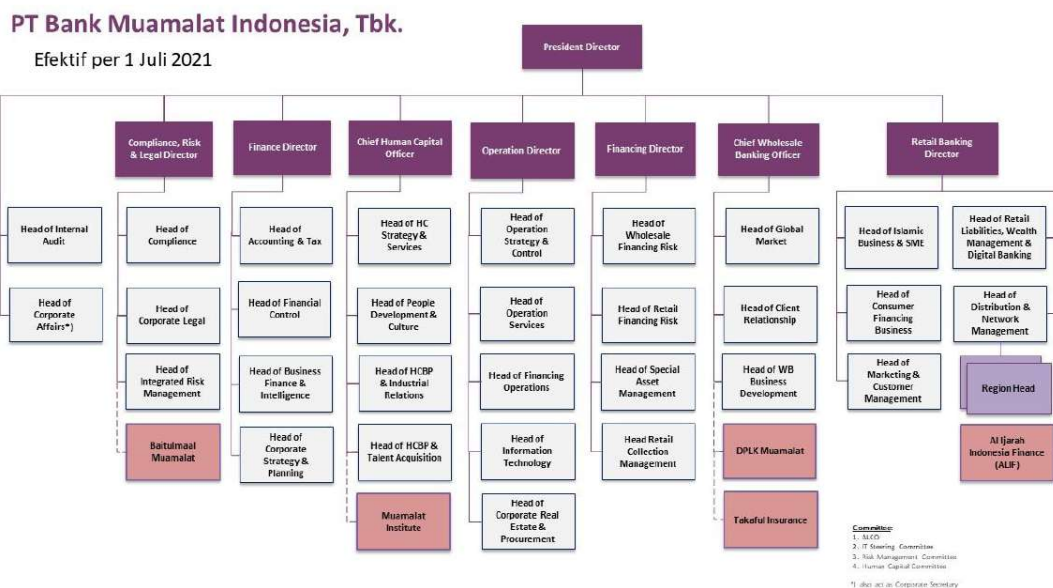

Gambar 1. Struktur Organisasi PT. Bank Muamalat Indonesia Tbk

F. Produk Pendanaan Bank Muamalat Indonesia

1. Tabungan Bank Muamalat Indonesia

a. Tabungan iB Hijrah

Tabungan iB Hijrah adalah tabungan nyaman untuk digunakan kebutuhan transaksi dan berbelanja dengan kartu Shar-E Debit yang berlogo Visa plus dengan manfaat berbagai macam program subsidi belanja di merchant lokal dan luar negeri.

Nikmati berbagai ragam layanan seperti realtime transfer/SKN/RTGS, isi ulang Prabayar, bayar tagihan listrik, tagihan kartu pasca bayar, pembelian tiket dan pembayaran ZIS (zakat, infaq, sedekah) dengan Tabungan iB Hijrah melalui mobile banking dan internet banking.

Tabungan ini memiliki keuntungan, antara lain:

- 1) Bebas biaya layanan
- 2) Dapat mengikuti program/promo lainnya

b. Tabungan iB Hijrah Payroll

Tabungan iB Hijrah Payroll adalah tabungan yang diperuntukkan bagi nasabah perorangan yang merupakan karyawan dari suatu perusahaan / institusi tertentu dimana pendistribusian gaji (payroll) yang diterima, dilakukan melalui Bank Muamalat Indonesia (BMI)

Nikmati berbagai ragam layanan seperti realtime transfer/SKN/RTGS, isi ulang Prabayar, bayar tagihan listrik, tagihan kartu pasca bayar, pembelian tiket dan pembayaran Zakat, Infaq, dan Sedekah (ZIS) dengan Tabungan iB Hijrah Payroll melalui Mobile Banking dan Internet Banking.

Tabungan ini memiliki keuntungan, antara lain:

- 1) Bebas biaya layanan
- 2) Dapat mengikuti program/promo lainnya

c. Tabungan iB Hijrah Valas

Tabungan syariah dalam denominasi valuta asing US Dollar (USD) dan Singapore Dollar (SGD) yang ditujukan untuk melayani kebutuhan transaksi dan investasi yang lebih beragam, khususnya yang melibatkan mata uang USD dan SGD. Peruntukkan: Perorangan usia 18 tahun ke atas dan Institusi yang memiliki legalitas badan.

Tabungan ini memiliki fitur unggulan, antara lain:

- 1) Gratis biaya administrasi untuk Tabungan Muamalat USD dengan saldo rata-rata > USD 1.000
- 2) Gratis biaya penutupan rekening
- 3) Transfer gratis antar rekening Bank Muamalat di seluruh jaringan kantor Bank Muamalat
- 4) Dapat bertransaksi di jaringan Cabang Devisa Bank Muamalat di seluruh Indonesia
- 5) Dapat bertransaksi pada jaringan kantor Bank Muamalat di Malaysia dan Batam

d. Tabunganku

TabunganKu adalah tabungan untuk perorangan dengan persyaratan mudah dan ringan. Tabungan ini memiliki beberapa keuntungan, antara lain:

- 1) Bebas Biaya Administrasi

Merupakan tabungan yang bebas biaya administrasi

- 2) Mendidik

Dengan adanya produk TabunganKu, Bank dapat mengedukasi nasabah mengenai pentingnya menabung, khususnya bagi masyarakat yang baru memulai kegiatan menyimpan dana

- 3) Terjangkau

TabunganKu terjangkau oleh semua kalangan masyarakat.

- 4) Menguntungkan

Mendapatkan Bonus atas dana simpanan yang disimpan

e. Tabungan iB Hijrah Rencana

Rencana dan impian di masa depan memerlukan keputusan perencanaan keuangan yang dilakukan saat ini, seperti perencanaan pendidikan, pernikahan, perjalanan ibadah/wisata, uang muka rumah/kendaraan, berkorban saat Idul Adha, perpanjangan STNK/pajak kendaraan, persiapan pensiun/hari tua, serta rencana atau impian lainnya.

Tabungan iB Hijrah Rencana adalah solusi perencanaan keuangan yang tepat untuk mewujudkan rencana dan impian di masa depan dengan lebih baik sesuai prinsip syariah.

f. Tabungan iB Hijrah Prima

Tabungan iB Hijrah Prima adalah tabungan untuk memenuhi kebutuhan transaksi bisnis sekaligus investasi dengan aman dan menguntungkan. Tabungan iB Hijrah Prima dilengkapi dengan fasilitas Shar-E Debit Gold yang dapat digunakan di seluruh Jaringan Visa.

Tabungan iB Hijrah Prima dilengkapi dengan nisbah bagi hasil yang kompetitif dan fasilitas bebas biaya* realtime transfer, bebas biaya SKN dan RTGS.

g. Tabungan iB SimPel

Tabungan Simpanan Pelajar (SimPel) iB adalah tabungan untuk siswa dengan persyaratan mudah dan sederhana serta fitur yang menarik untuk mendorong budaya menabung sejak dini.

Tabungan ini memiliki beberapa keuntungan, antara lain:

- 1) Bebas biaya administrasi bulanan
- 2) Bebas biaya kartu ATM
- 3) Mendapatkan bagi hasil
- 4) Setoran awal pembukaan rekening mulai dari Rp1.000
- 5) Setoran tunai selanjutnya minimum Rp1.000

- 6) Saldo minimum rekening Rp1.000
- 7) Biaya penutupan rekening Rp1.000
- 8) Rekening dorman (tidak ada transaksi selama 12 bulan berturut-turut) dikenakan biaya sebesar Rp1.000 per bulan
- 9) Dapat digunakan sebagai rekening sumber dana untuk perencanaan karyawisata, umrah, haji, kursus dan lain-lain.

h. Tabungan iB Hijrah Haji

Mengapa Berhaji bersama Bank Muamalat?

- 1) Bank umum syariah pertama di Indonesia yang dikelola secara profesional dan murni syariah.
- 2) Salah satu Bank Penerima Setoran Biaya Penyelenggaraan Ibadah Haji (BPS-BPIH), yang terdaftar di SISKOHAT Kementerian Agama Republik Indonesia.
- 3) Tabungan iB Hijrah Haji menawarkan solusi lengkap untuk perjalanan ibadah Anda.
- 4) Bank yang berkomitmen memfasilitasi nasabah untuk berhijrah dan selalu menjadi lebih baik.

2. Giro Bank Muamalat Indonesia

a. Giro iB Hijrah Ultima

Giro iB Hijrah adalah simpanan berbasis akad syariah yang penarikannya dapat ditransaksikan menggunakan Cek, Bilyet Giro, Letter of Authorization (LOA), dan/atau Letter of Indemnity (LOI), serta sarana pembayaran lainnya atau dengan pemindahbukuan di BANK.

Produk Giro iB Hijrah Ultima adalah Giro berbasis akad Mudharabah yang memberikan kemudahan dan kenyamanan dalam bertransaksi bisnis dalam 2 mata uang asing (IDR, USD) yang

didukung oleh Fasilitas Madina (Muamalat Digital Integrated Access).

Pada Giro Ultima, Nasabah bertindak sebagai pemilik dana dan BANK akan bertindak sebagai pengelola dana serta pembagian keuntungan dinyatakan dalam bentuk nisbah yang disepakati.

b. Giro iB Hijrah Attijary

Giro iB Hijrah adalah simpanan berbasis akad syariah yang penarikannya dapat ditransaksikan menggunakan Cek, Bilyet Giro, Letter of Authorization (LOA), dan/atau Letter of Indemnity (LOI), serta sarana pembayaran lainnya atau dengan pemindahbukuan di BANK.

Produk Giro berbasis akad Wadi'ah yang memberikan kemudahan dan kenyamanan dalam bertransaksi bisnis dalam 3 mata uang asing (IDR, USD, SGD) yang didukung oleh Fasilitas Madina (Muamalat Digital Integrated Access).

Pada Giro Attijary, BANK akan bertindak sebagai penerima dana titipan dan Nasabah bertindak sebagai penitip dana.

c. Rekening Khusus Giro DHE & SDA

Produk ini dibuat untuk mendukung kebijakan pemerintah yang tertuang dalam Peraturan Pemerintah (PP) no 1/2019 tentang penerimaan Devisa Hasil Ekspor dari Barang Ekspor Sumber Daya Alam (DHE SDA), Bank Muamalat melayani pembukaan Rekening Khusus DHE SDA

Rekening Khsusu (Reksus) Giro Devisa Hasil Ekspor Sumber Daya Alam (DHE SDA) adalah Rekening Giro yang digunakan khusus untuk penerimaan Devisa Hasil Eskpor Sumber daya Alam (DHE SDA). Reksus DHE SDA ini diperuntukan khusus untuk nasabah non individu.

3. Deposito Bank Muamalat Indonesia

a. Deposito iB Hijrah

Deposito syariah dalam mata uang Rupiah dan US Dollar yang fleksibel dan memberikan hasil investasi yang optimal bagi Anda.

Produk ini memiliki beberapa keuntungan, antara lain:

- 1) Menguntungkan, dapatkan bagi hasil yang optimal
- 2) Ketenangan hati, dana investasi Anda dikelola secara syariah dan dapat memberikan ketenangan batin untuk Anda
- 3) Fleksibel, pilih jangka waktu sesuai dengan kebutuhan Anda, yaitu 1, 3,4, 6 atau 12 bulan
- 4) Sebagai jaminan, kelak Anda bisa menggunakan Deposito iB Hijrah sebagai jaminan pembiayaan jika dibutuhkan

b. Deposito online iB Hijrah Muamalat

Deposito syariah dengan akad mudharabah yang dapat dibuka secara praktis kapanpun dan dimanapun melalui Muamalat DIN dengan bagi hasil yang optimal dalam mata uang rupiah

Deposito ini memiliki beberapa keuntungan, antara lain:

- 1) Praktis, buka deposito kapan saja dan dimana saja melalui Muamalat DIN
- 2) Menguntungkan, dapatkan bagi hasil yang lebih optimal dengan minimum saldo yang lebih terjangkau
- 3) Ketenangan hati, dana investasi Anda dikelola secara syariah dan dapat memberikan ketenangan batin untuk Anda
- 4) Fleksibel, pilih jangka waktu sesuai dengan kebutuhan Anda, yaitu 1, 3,6 atau 12 bulan

c. Deposito Devisa Hasil Ekspor Sumber Daya Alam (DHE SDA) iB Hijrah Muamalat

Deposito Devisa Hasil Ekspor Sumber Daya Alam yang dikelola secara syariah dengan akad mudharabah dalam mata uang Rupiah dan US Dollar yang dapat memberikan hasil investasi secara

optimal dan barokah bagi Anda serta pajak bagi hasil yang lebih rendah

Produk ini dibuat untuk mendukung kebijakan pemerintah yang tertuang dalam Peraturan Pemerintah (PP) no 1/2019 tentang penerimaan Devisa Hasil Ekspor dari Barang Ekspor Sumber Daya Alam (DHE SDA), Bank Muamalat melayani pembukaan Rekening Khusus DHE SDA

Rekening Khusus (Reksus) Deposito Devisa Hasil Ekspor Sumber Daya Alam (DHE SDA) adalah Rekening Deposito yang digunakan khusus untuk penerimaan Devisa Hasil Ekspor Sumber daya Alam (DHE SDA). Reksus DHE SDA ini diperuntukan khusus untuk nasabah non perorangan.

G. Keunggulan Bank Muamalat Indonesia

Keunggulan yang dimiliki Bank Muamalat Indonesia antara lain:

1. Bank Muamalat Indonesia merupakan Bank syariah pertama di Indonesia yang mengklaim dirinya sebagai “pertama murni syariah”, yang memiliki arti bank syariah pertama di Indonesia serta bukan anak dari induk Bank Konvensional seperti Bank syariah lainnya.
2. Tetap konsisten dengan tidak mengadakannya kartu credit yang memicu terjadinya bunga atau riba.

H. Produk Pembiayaan Korporasi Bank Muamalat Indonesia

1. Pembiayaan iB Muamalat Asset Refinance Syariah

Produk Pembiayaan iB Asset Refinance Syariah adalah produk pembiayaan khusus segmentasi corporate dengan skema refinancing berdasarkan prinsip syariah, yang bertujuan untuk membiayai suatu perusahaan yang memiliki investasi atas suatu aset produktif maupun aset atas proyek usaha yang telah berjalan atau memiliki kontrak kerja

dengan bowheer dan telah menghasilkan pendapatan yang bersifat rutin. Pembiayaan ini diperuntukkan untuk nasabah yang berbentuk badan hukum Perseroan Terbatas.

2. Pembiayaan iB Muamalat Modal Kerja

Pembiayaan Modal Kerja adalah produk pembiayaan yang akan membantu kebutuhan modal kerja usaha Anda sehingga kelancaran operasional dan rencana pengembangan usaha Anda akan terjamin. Pembiayaan ini diperuntukkan untuk perorangan (WNI) pemilik usaha dan badan usaha yang memiliki legalitas di Indonesia.

3. Pembiayaan iB Muamalat Investasi

Pembiayaan Investasi adalah produk pembiayaan yang akan membantu kebutuhan investasi usaha Anda sehingga mendukung rencana ekspansi yang telah Anda susun. Pembiayaan ini diperuntukkan untuk perorangan (WNI) pemilik usaha dan badan usaha yang memiliki legalitas di Indonesia.

4. Pembiayaan iB Muamalat Hunian Syariah Bisnis

Pembiayaan Hunian Syariah Bisnis adalah produk pembiayaan yang akan membantu usaha Anda untuk membeli, membangun ataupun merenovasi properti maupun pengalihan take-over pembiayaan properti dari bank lain untuk kebutuhan bisnis Anda. Pembiayaan ini diperuntukkan untuk badan usaha dalam negeri (non-asing) yang memiliki legalitas di Indonesia.

I. Produk Pembiayaan Mikro Bank Muamalat Indonesia

1. Pembiayaan iB Muamalat Modal Kerja

Pembiayaan Modal Kerja adalah produk pembiayaan yang akan membantu kebutuhan modal kerja usaha Anda sehingga kelancaran operasional dan rencana pengembangan usaha Anda akan terjamin. Pembiayaan ini diperuntukkan untuk perorangan (WNI) pemilik usaha dan badan usaha yang memiliki legalitas di Indonesia.

2. Pembiayaan iB Muamalat Investasi

Pembiayaan Investasi adalah produk pembiayaan yang akan membantu kebutuhan investasi usaha Anda sehingga mendukung rencana ekspansi yang telah Anda susun. Pembiayaan ini diperuntukkan untuk perorangan (WNI) pemilik usaha dan badan usaha yang memiliki legalitas di Indonesia.

J. Produk Pembiayaan Bank Muamalat Indonesia

1. KPR iB Muamalat

KPR Muamalat iB adalah produk pembiayaan yang akan membantu Anda untuk memiliki rumah tinggal, rumah susun, apartemen dan condotel termasuk renovasi dan pembangunan serta pengalihan (take-over) KPR dari bank lain dengan Dua pilihan akad yaitu akad murabahah (jual-beli) atau musyarakah mutanaqishah (kerjasama sewa).

KPR iB Muamalat memiliki beberapa keuntungan, antara lain:

- a. Sesuai dengan prinsip syariah
- b. Angsuran tetap hingga akhir pembiayaan sesuai perjanjian dengan akad murabahah
- c. Bebas memilih skema angsuran dengan Angsuran Super Ringan atau Angsuran Fix n Fix.
- d. Program apresiasi untuk nasabah loyal Bank Muamalat dengan percepatan proses dan persyaratan yang lebih simpel, Uang muka ringan mulai dari 5%
- e. Plafond pembiayaan lebih besar
- f. Jangka waktu pembiayaan maksimal 15 tahun
- g. Berlaku untuk nasabah baru dan nasabah eksisting Bank Muamalat.
- h. Dapat diajukan oleh pasangan suami istri dengan sumber penghasilan untuk angsuran diakui secara bersama (joint income).

2. Employee Benefit Program

Employee Benefit Program adalah fasilitas khusus untuk karyawan perusahaan terpilih untuk memenuhi kebutuhan konsumtif. Pengajuan pembiayaan KPR dan Multiguna yang sesuai dengan prinsip Syariah dengan angsuran yang fleksibel.

Pembiayaan ini memiliki beberapa keuntungan, antara lain:

- a. Menenangkan karena sesuai dengan prinsip syariah
- b. Angsuran tetap hingga akhir pembiayaan sesuai perjanjian pada Akad Murabahah
- c. Mudah, dapatkan dana pembiayaan Anda dengan persyaratan yang mudah dan proses persetujuan yang singkat.

Khusus Multiguna

- a. Tidak memerlukan agunan
- b. Tidak diwajibkan adanya uang muka
- c. Jangka waktu pembiayaan sampai dengan 8 tahun

Khusus KPR

- a. Angsuran lebih ringan
- b. Uang muka ringan mulai dari 5%
- c. Plafond pembiayaan lebih besar
- d. Jangka waktu pembiayaan maksimal 15 tahun
- e. Dapat diajukan oleh pasangan suami istri dengan sumber penghasilan untuk angsuran diakui secara bersama (joint income)

K. Layanan Bank Muamalat Indonesia

1. SalaMuamalat

SalaMuamalat merupakan salah satu layanan Bank Muamalat Indonesia, *contact center* layanan 24 jam yang memberikan kemudahan kepada nasabah, setiap saat dan dimanapun nasabah berada. Dengan mengakses melalui nomor 1500016, dan untuk nasabah yang berada

diluar negeri dapat menghubungi melalui nomor +6221 8066 8000 Anda dapat melakukan informasi layanan perbankan dan informasi pembiayaan.

2. Salam Live Chat Muamalat (Salma)

Salam Live Chat Muamalat yang disingkat menjadi SALMA adalah aplikasi yang dapat digunakan Pengguna untuk melakukan percakapan dengan SMO secara online untuk menyampaikan pertanyaan, saran, dan hal lain terkait produk dan layanan Bank Muamalat yang bersifat non finansial.

SALMA bisa diakses melalui aplikasi chatting tertentu. Untuk dapat mengakses SALMA melalui aplikasi chatting tersebut, Pengguna harus mendaftarkan nomor telepon seluler resmi Bank Muamalat (official business account) pada aplikasi chatting. Pengguna wajib memastikan nomor telepon yang didaftarkan pada aplikasi chatting adalah nomor telepon seluler resmi Bank Muamalat (official business account). Nomer telepon seluler resmi Bank Muamalat dapat diperoleh pengguna di profile media sosial resmi Bank Muamalat ataupun media lainnya yang dimiliki Bank Muamalat.

3. Layanan Cash Pick-Up and Delivery

Cash Delivery Services adalah layanan pengantaran uang tunai dan warkat bilyet giro ke lokasi usaha yang disediakan oleh Bank Muamalat Indonesia. Sedangkan *Cash Pick Up Services* adalah layanan penjemputan uang tunai dan warkat bilyet giro dari lokasi usaha yang disediakan Bank Muamalat Indonesia.

Dengan solusi Cash Pick Up and Delivery Services, kebutuhan cash collection Anda dapat terpenuhi melalui sistem:

- a. *Said to Contain*. Proses pengantaran atau penjemputan uang tunai atau warkat bilyet giro dilakukan secara bundle dan uang yang tidak dapat di-bundle sesuai ketentuan akan dihitung secara rinci oleh pihak vendor.

- b. *Count on Site*. Proses pengantaran atau penjemputan uang tunai atau warkat bilyet giro dilakukan dengan cara menghitung uang secara rinci per lembar di lokasi usaha Anda.

4. Muamalat Digital Integrated Access

Dalam menjalankan bisnis perusahaan diperlukan dukungan system perbankan yang memberikan kemudahan dalam menjalankan transaksi yang bersifat finansial dengan tetap berpedoman kepada ketentuan internal dalam mengelola keuangan perusahaan. Bank Muamalat menghadirkan MADINA yang merupakan layanan elektronik perbankan berbasis internet untuk perusahaan atau pengusaha yang memungkinkan nasabah memonitor maupun melakukan transaksi perbankan atas seluruh rekening perusahaan di Bank Muamalat secara realtime online serta terbebas dari batasan waktu dan tempat.

MADINA mempunyai beberapa keunggulan, antara lain:

- a. Flexibel dalam waktu dan area Akses yakni kemudahan dalam mengakses informasi yang diperoleh secara *realtime* dan cakupan wilayah yang luas dengan dukungan fasilitas yang user friendly.
- b. Flexibel dalam tata kelola user dan kewenangan yakni perusahaan memiliki pilihan untuk mengelola user dan kewenangannya sesuai dengan kebutuhan perusahaan
- c. Flexibel dalam mengatur waktu transaksi yakni waktu transaksi dapat disesuaikan dengan kebutuhan perusahaan dalam bertransaksi
- d. Flexibel dalam mengatur limit transaksi yakni manajemen dana yang lebih baik dengan pengaturan limit dalam bertransaksi lebih mudah dan dapat disesuaikan dengan kebutuhan perusahaan

- e. Flexibel dan aman dalam menjalankan transaksi yakni muamalat CMS merupakan aplikasi berbasis *web-based* dengan tingkat keamanan yang baik
- f. Flexibel dalam mengelola dan memonitoring tagihan (*Virtual Account*) yakni kemudahan rekonsiliasi data yang cepat, akurat dan *realtime*

5. Layanan Muamalat Cash Management

Merupakan fasilitas Internet Banking untuk nasabah Perusahaan yang memungkinkan nasabah memonitor maupun melakukan transaksi perbankan atas seluruh rekening yang berada di cabang Bank Muamalat di Indonesia secara *Realtime Online*.

6. Jasa Layanan Escrow

Dalam bertransaksi bisnis, sering dijumpai situasi dimana adanya satu atau sejumlah pihak yang terlibat dalam transaksi bisnis memiliki klaim atau kepentingan atas sejumlah dana, baik sebagai jaminan pembayaran transaksi atau sebagai agunan transaksi bisnisnya. Bank Muamalat Indonesia menghadirkan Jasa Layanan Escrow dimana Bank Muamalat Indonesia bertindak sebagai agen yang ditunjuk untuk mengelola, memantau, dan mengendalikan Escrow Account nasabah secara berkesinambungan. Rekening tersebut diperlakukan secara khusus dan dikelola sesuai dengan keinginan Anda yang dituangkan dalam Akad.

7. Kartu Shar-E Debit 1HRAM

Kartu Shar-E Debit 1HRAM adalah kartu ATM/Debit yang dapat digunakan untuk bertransaksi di dalam dan luar negeri dengan program khusus untuk transaksi di Arab Saudi. Kartu ini memiliki beberapa keuntungan, antara lain:

- a. Kemudahan transaksi dan belanja di seluruh ATM Bank Muamalat, ATM Prima dan ATM Bersama serta ATM dan merchant yang berlogo Visa dan Plus untuk transaksi di luar negeri
- b. Beragam promo menarik untuk belanja di merchant

- c. Fitur khusus Shar-E Debit IHRAM di Indonesia hingga di Arab Saudi
- d. Layanan Debit Online / e-Commerce

8. Kartu Shar-E Debit Reguler GPN

Kartu Shar-E Debit Reguler GPN adalah kartu ATM/Debit yang dapat digunakan untuk bertransaksi di dalam negeri. Kartu ini memiliki beberapa keuntungan, antara lain:

- a. Kemudahan transaksi dan belanja di seluruh ATM Bank Muamalat, ATM Prima dan ATM Bersama serta merchant di dalam negeri
- b. Beragam promo menarik untuk belanja di merchant
- c. Bebas biaya kartu (untuk Tab. iB Hijrah)

9. Kartu Shar-E Debit Classic

Kartu Shar-E Debit Classic adalah kartu ATM/Debit yang dapat digunakan untuk bertransaksi di dalam dan luar negeri. Kartu ini memiliki beberapa keuntungan, antara lain:

- a. Kemudahan transaksi dan belanja di seluruh ATM Bank Muamalat, ATM Prima dan ATM Bersama serta ATM dan merchant yang berlogo Visa dan Plus untuk transaksi di luar negeri
- b. Beragam promo menarik untuk belanja di merchant
- c. Layanan Debit Online / e-Commerce

10. Kartu Shar-E Debit Prioritas

Kartu Shar-E Debit Prioritas adalah kartu ATM/Debit khusus nasabah prioritas yang dapat digunakan untuk bertransaksi di dalam dan luar negeri. Kartu ini memiliki beberapa keuntungan, antara lain:

- a. Kemudahan transaksi dan belanja di seluruh ATM Bank Muamalat, ATM Prima dan ATM Bersama serta ATM dan merchant yang berlogo Visa dan Plus untuk transaksi di luar negeri
- b. Beragam promo menarik untuk belanja di merchant
- c. Keuntungan lainnya pada fitur khusus Shar-E Debit Prioritas
- d. Layanan Debit Online / e-Commerce

L. Akad-Akad pada Bank Muamalat Indonesia

1. Murabahah

Akad jual beli dimana harga dan keuntungan disepakati antara penjual dan pembeli. Jenis dan Jumlah barang dijelaskan dengan rinci. Barang diserahkan setelah akad jual beli dan pembayaran bisa dilakukan secara mengangsur/cicilan atau sekaligus.

2. Salam

Jual beli dengan cara pemesanan, di mana pembeli memberikan uang terlebih dahulu terhadap barang yang telah disebutkan spesifikasinya, dan barang dikirim kemudian, Salam biasanya dipergunakan untuk produk-produk pertanian jangka pendek. Dalam hal ini lembaga keuangan bertindak sebagai pembeli produk dan memberikan uangnya lebih dulu sedangkan para nasabah menggunakannya sebagai modal untuk mengelola pertaniannya.

3. Istishna'

Jual beli barang dalam bentuk pemesanan pembuatan barang berdasarkan persyaratan serta kriteria tertentu, sedangkan pola pembayaran dapat dilakukan sesuai dengan kesepakatan (dapat dilakukan di depan atau pada saat pengiriman barang).
MUDHARABAH Akad yang dilakukan antara pemilik modal (shahibul mal) dengan pengelola (mudharib) dimana nisbah bagi hasil disepakati di awal, sedangkan kerugian ditanggung oleh pemilik modal.

4. Mudharabah Muqayyadah

Akad yang dilakukan antara pemilik modal untuk usaha yang ditentukan oleh pemilik modal (shahibul mal) dengan pengelola (mudharib), dimana nisbah bagi hasil disepakati di awal untuk dibagi bersama, sedangkan kerugian ditanggung oleh pemilik modal. Dalam terminologi perbankan syariah ini lazim disebut Special Investment.

5. Musyarakah

Akad antara dua pemilik modal atau lebih untuk menyatukan modalnya pada usaha tertentu, sedangkan pelaksanaannya bisa ditunjuk

salah satu dari mereka. Akad ini diterapkan pada usaha/proyek yang sebagiannya dibiayai oleh lembaga keuangan sedangkan selebihnya dibiayai oleh nasabah.

6. Musyarakah Mutanaqisah

Akad antara dua pihak atau lebih yang berserikat atau berkongsi terhadap suatu barang dimana salah satu pihak kemudian membeli bagian pihak lainnya secara bertahap. Akad ini diterapkan pada pembiayaan proyek yang dibiayai oleh lembaga keuangan dengan nasabah atau lembaga keuangan lainnya dimana bagian lembaga keuangan secara bertahap dibeli oleh pihak lainnya dengan cara mencicil. Akad ini juga terjadi pada mudharabah yang modal pokoknya dicicil, sedangkan usaha itu berjalan terus dengan modal yang tetap.

7. Wadi'ah

Akad yang terjadi antara dua pihak, dimana pihak pertama menitipkan suatu barang kepada pihak kedua. Lembaga keuangan menerapkan akad ini pada rekening giro.

8. Wakalah

Akad perwakilan antara satu pihak kepada yang lain. Wakalah biasanya diterapkan untuk pembuatan Letter of Credit, atas pembelian barang di luar negeri (L/C Import) atau penerusan permintaan.

9. Ijarah

Akad sewa menyewa barang antara kedua belah pihak, untuk memperoleh manfaat atas barang yang disewa. Akad sewa yang terjadi antara lembaga keuangan (pemilik barang) dengan nasabah (penyewa) dengan cicilan sewa yang sudah termasuk cicilan pokok harga barang sehingga pada akhir masa perjanjian penyewa dapat membeli barang tersebut dengan sisa harga yang kecil atau diberikan saja oleh bank. Karena itu biasanya Ijarah ini dinamai dengan al Ijarah waliqtina' atau al Ijarah alMuntahia Bittamliik.

10. Kafalah

Akad jaminan satu pihak kepada pihak lain. Dalam lembaga keuangan biasanya digunakan untuk membuat garansi atas suatu proyek (performance bond), partisipasi dalam tender (tender bond) atau pembayaran lebih dulu (advance payment bond).

11. Hawalah

Akad pemindahan utang/piutang suatu pihak kepada pihak yang lain. Dalam lembaga keuangan hawalah diterapkan pada fasilitas tambahan kepada nasabah pembiayaan yang ingin menjual produknya kepada pembeli dengan jaminan pembayaran dari pembeli tersebut dalam bentuk giro mundur. Ini lazim disebut Post Dated Check. Namun disesuaikan dengan prinsip-prinsip Syariah.

12. Rahn

Akad menggadaikan barang dari satu pihak kepada pihak yang lain, dengan uang sebagai gantinya. Akad ini digunakan sebagai akad tambahan pada pembiayaan yang berisiko dan memerlukan jaminan tambahan. Lembaga keuangan tidak menarik manfaat apapun kecuali biaya pemeliharaan atau keamanan barang tersebut.

13. Qard

Pembiayaan kepada nasabah untuk dana talangan segera dalam jangka waktu yang relatif pendek, dan dana tersebut akan dikembalikan secepatnya sejumlah uang yang digunakannya. Dalam transaksi ini, nasabah hanya mengembalikan pokok (PT Bank Muamalat Tbk., 2016).



BAB III

HASIL DAN PEMBAHASAN

A. Kegiatan Harian PKL

Berikut kegiatan harian penulis selama PKL di Kantor Pusat Bank Muamalat Indonesia dengan tabel sebagai berikut:



UNIVERSITAS MUHAMMADIYAH PROF. DR. HAMKA
FAKULTAS AGAMA ISLAM

Jl. Limau II, Kebayoran Baru, Jakarta 12130 Telp. (021) 7234356. Fax. (021) 7202291
Website : www.fai-uhamka.ac.id, E-mail : fai@uhamka.ac.id

JURNAL HARIAN PKL MAHASISWA

Semester Ganjil Tahun Akademik 2020/2021

Mata Kuliah : PKL
Semester : VII (Tujuh)
Program Studi : Perbankan Syariah

Nama mahasiswa : Muhammad Athif At Thariq
NIM : 1807025081
Tempat PKL : Muamalat Tower
Alamat : Jl. Prof. DR. Satrio No. Kav. 18, RT.7/RW.4, Kuningan Kecamatan Setiabudi,
Jakarta Selatan, DKI JAKARTA 12940
Waktu Pelaksanaan : 23/07/2021 s/d 22/10/2021

NO	HARI TANGGAL	KEGIATAN	Tanda Tangan Pengawas PKL
I.	Jum'at 23 Juli 2021	1. Diawal hari dijadwalkan masuk pada pukul 09.00 untuk bertemu dengan HC di lantai tujuh. Sesampai disana diberi arahan selama magang/PKL di Muamalat Tower ini seperti menjelaskan tentang absen, kegiatan <i>training</i> , pemberian kartu akses untuk memasuki gedung dan ruangan serta memberikan berkas-berkas yang menjadi ketentuan untuk PKL di Muamalat Tower. Setelah itu diantarkan ke ruangan <i>Cash Management System (CMS)</i> yang menjadi	

Scanned by TapScanner



UNIVERSITAS MUHAMMADIYAH PROF. DR. HAMKA
FAKULTAS AGAMA ISLAM

Jl. Limau II, Kebayoran Baru, Jakarta 12130 Telp. (021) 7234356, Fax. (021) 7202291
Website : www.fai-uhamka.ac.id, E-mail : fai@uhamka.ac.id

		<p>tempat kerja penulis di lantai tiga.</p> <ol style="list-style-type: none">Melakukan perkenalan dengan <i>supervisor</i> dan diberi penjelasan tentang <i>Cash Management System (CMS)</i> dan <i>Virtual Account (VA)</i> sebagai basis produk dari departemen CMS ini.Mempelajari cara menginput data CMS dan VA nasabah Bank Muamalat Indonesia.Pada pukul 16.00 WIB persiapan pulang.	A
2.	Senin, 26 Juli 2021	<ol style="list-style-type: none">Tiba di Muamalat <i>Tower</i> pukul 07.36 WIBMembaca doa bersama pada pukul 09.00 WIB di masing-masing tempat kerja yang dipandu oleh pengisi suara doa di Muamalat <i>Tower</i>.Mempelajari kembali cara penginputan data CMS dan VA nasabah Bank Muamalat Indonesia.Pada pukul 10.00 WIB perkenalan dan pemberian arahan oleh <i>Head of CMS</i>Pada pukul 16.00 WIB persiapan pulang.	A

Scanned by TapScanner



UNIVERSITAS MUHAMMADIYAH PROF. DR. HAMKA
FAKULTAS AGAMA ISLAM

Jl. Limau II, Kebayoran Baru, Jakarta 12130 Telp. (021) 7234356, Fax. (021) 7202291
Website : www.fai-uhamka.ac.id; E-mail : fai@uhamka.ac.id

3.	Selasa, 27 Juli 2021	<ol style="list-style-type: none">1. Tiba di Muamalat <i>Tower</i> pukul 06.57 WIB2. Membaca doa bersama pada pukul 09.00 WIB di masing-masing tempat kerja yang dipandu oleh pengisi suara doa di Muamalat <i>Tower</i>.3. Diberi pemahaman singkat mengenai tugas operation CMS dn VA oleh supervisor di ruangan <i>meeting</i>.4. Melihat dan belajar penginputan data (pendaftaran CMS, ubah data nasabah, permintaan <i>hard token</i> dan <i>assign token</i>) dengan salah satu peserta magang sebelumnya5. Membuat label tujuan pengiriman <i>hard token</i> dan mengemas <i>hard token</i>.6. Pada pukul 16.00 WIB persiapan pulang.	<i>M</i>
4.	Rabu, 28 Juli 2021	<ol style="list-style-type: none">1. Tiba di Muamalat <i>Tower</i> pukul 07.09 WIB2. Membaca doa bersama pada pukul 09.00 WIB di masing-masing tempat kerja yang dipandu oleh pengisi suara doa di Muamalat <i>Tower</i>.	<i>M</i>



UNIVERSITAS MUHAMMADIYAH PROF. DR. HAMKA
FAKULTAS AGAMA ISLAM

Jl. Limau H. Kebayoran Baru, Jakarta 12130 Telp. (021) 7234356, Fax. (021) 7202291
Website : www.fai-uhamka.ac.id, E-mail : fai@uhamka.ac.id

		<ol style="list-style-type: none">3. Memeriksa berkas yang dikirimkan oleh RM cabang yang nantinya akan dilakukan penginputan jika berkas sesuai.4. Melihat dan belajar penginputan data (pendaftaran CMS, ubah data nasabah, permintaan <i>hard token</i> dan <i>assign token</i>) dengan salah satu peserta magang sebelumnya5. Membuat label tujuan pengiriman <i>hard token</i> dan mengemas <i>hard token</i>.6. Pada pukul 16.00 WIB persiapan pulang.	<i>u</i>
5.	Kamis, 29 Juli 2021	<ol style="list-style-type: none">1. Tiba di Muamalat <i>Tower</i> pukul 07.11 WIB2. Membaca doa bersama pada pukul 09.00 WIB di masing-masing tempat kerja yang dipandu oleh pengisi suara doa di Muamalat <i>Tower</i>.3. Memeriksa berkas yang dikirimkan oleh RM cabang yang nantinya akan dilakukan penginputan jika berkas sesuai.	<i>u</i>



UNIVERSITAS MUHAMMADIYAH PROF. DR. HAMKA
FAKULTAS AGAMA ISLAM

Jl. Limau II, Kebayoran Baru, Jakarta 12130 Telp. (021) 7234356, Fax. (021) 7202291
Website : www.fai-uhamka.ac.id, E-mail : fai@uhamka.ac.id

		<ol style="list-style-type: none">Melihat dan belajar penginputan data (pendaftaran CMS, ubah data nasabah, permintaan <i>hard token</i> dan <i>assign token</i>) dengan salah satu peserta magang sebelumnyaMembuat label tujuan pengiriman <i>hard token</i> dan mengemas <i>hard token</i>.Pada pukul 16.00 WIB persiapan pulang.	<i>M</i>
6.	Jum'at, 30 Juli 2021	<ol style="list-style-type: none">Tiba di Muamalat <i>Tower</i> pukul 07.05 WIBMembaca doa bersama pada pukul 09.00 WIB di masing-masing tempat kerja yang dipandu oleh pengisi suara doa di Muamalat <i>Tower</i>.Memeriksa berkas yang dikirimkan oleh RM cabang yang nantinya akan dilakukan penginputan jika berkas sesuai.Melihat dan belajar penginputan data (pendaftaran CMS, ubah data nasabah, permintaan <i>hard token</i> dan <i>assign token</i>) dengan salah	<i>M</i>

Scanned by TapScanner



UNIVERSITAS MUHAMMADIYAH PROF. DR. HAMKA
FAKULTAS AGAMA ISLAM

Jl. Limau II, Kebayoran Baru, Jakarta 12130 Telp (021) 7234356, Fax. (021) 7202291
Website : www.fai-uhamka.ac.id; E-mail : fai@uhamka.ac.id

		<p>satu peserta magang sebelumnya</p> <p>5. Membuat label tujuan pengiriman <i>hard token</i> dan mengemas <i>hard token</i>.</p> <p>6. Pada pukul 16.00 WIB persiapan pulang.</p>	
7.	Senin, 2 Agustus 2021	<p>1. Tiba di Muamalat <i>Tower</i> pukul 07.05 WIB</p> <p>2. Membaca doa bersama pada pukul 09.00 WIB di masing-masing tempat kerja yang dipandu oleh pengisi suara doa di Muamalat <i>Tower</i>.</p> <p>3. Memeriksa berkas yang dikirimkan oleh RM cabang yang nantinya akan dilakukan penginputan jika berkas sesuai.</p> <p>4. Melihat dan belajar penginputan data (pendaftaran CMS, ubah data nasabah, permintaan <i>hard token</i> dan <i>assign token</i>) dengan salah satu peserta magang sebelumnya</p> <p>5. Membuat label tujuan pengiriman <i>hard token</i> dan mengemas <i>hard token</i>.</p>	



UNIVERSITAS MUHAMMADIYAH PROF. DR. HAMKA
FAKULTAS AGAMA ISLAM

Jl. Limau II, Kebayoran Baru, Jakarta 12130 Telp. (021) 7234356, Fax. (021) 7202291
Website : www.fai-uhamka.ac.id; E-mail : fai@uhamka.ac.id

		6. Pada pukul 16.00 WIB persiapan pulang.	u
8.	Selasa, 3 Agustus 2021	<ol style="list-style-type: none">1. Tiba di Muamalat <i>Tower</i> pukul 07.25 WIB2. Membaca doa bersama pada pukul 09.00 WIB di masing-masing tempat kerja yang dipandu oleh pengisi suara doa di Muamalat <i>Tower</i>.3. Memeriksa berkas yang dikirimkan oleh RM cabang yang nantinya akan dilakukan penginputan jika berkas sesuai.4. Melihat dan belajar penginputan data (pendaftaran CMS, ubah data nasabah, permintaan <i>hard token</i> dan <i>assign token</i>) dengan salah satu peserta magang sebelumnya5. Membuat label tujuan pengiriman <i>hard token</i> dan mengemas <i>hard token</i>.6. Pada pukul 16.00 WIB persiapan pulang.	u
9.	Rabu, 4 Agustus 2021	1. Menghadiri kegiatan <i>Mandatory Induction Training for Muamalat Internship Program (MIP) via</i>	u

Scanned by TapScanner



UNIVERSITAS MUHAMMADIYAH PROF. DR. HAMKA
FAKULTAS AGAMA ISLAM

Jl. Limau II, Kebayoran Baru, Jakarta 12130 Telp. (021) 7234356, Fax. (021) 7202291
Website : www.fai-uhamka.ac.id, E-mail : fai@uhamka.ac.id

		<p>zoom meeting dari pukul 09.00 s.d 16.00 WIB</p> <p>2. Didalamnya disampaikan materi tentang <i>Company Profile & Corporate Values dan Basic Sharia Banking</i></p>	u
10.	Kamis, 5 Agustus 2021	<p>1. Tiba di Muamalat Tower pada pukul 07.20 WIB</p> <p>2. Membaca doa bersama pada pukul 09.00 WIB di masing-masing tempat kerja yang dipandu oleh pengisi suara doa di Muamalat Tower.</p> <p>3. Menghadiri kegiatan <i>Mandatory Induction Training for Muamalat Internship Program (MIP) via zoom meeting</i> dari pukul 09.00 s.d 10.30 WIB yang berisikan materi tentang APU PPT.</p> <p>4. Memeriksa berkas yang dikirimkan oleh RM cabang yang nantinya akan dilakukan penginputan jika berkas sesuai.</p> <p>5. Melihat dan belajar penginputan data (pendaftaran CMS, ubah data nasabah, permintaan <i>hard token</i> dan</p>	u



UNIVERSITAS MUHAMMADIYAH PROF. DR. HAMKA
FAKULTAS AGAMA ISLAM

Jl. Limau II, Kebayoran Baru, Jakarta 12130 Telp. (021) 7234356, Fax. (021) 7202291
Website : www.fai-uhamka.ac.id, E-mail : fai@uhamka.ac.id

		<p><i>assign token</i>) dengan salah satu peserta magang sebelumnya</p> <p>6. Membuat label tujuan pengiriman <i>hard token</i> dan mengemas <i>hard token</i>.</p> <p>7. Pada pukul 16.00 WIB persiapan pulang</p>	u
11.	Jum'at, 6 Agustus 2021	<p>1. Tiba di Muamalat <i>Tower</i> pukul 07.24 WIB</p> <p>2. Membaca doa bersama pada pukul 09.00 WIB di masing-masing tempat kerja yang dipandu oleh pengisi suara doa di Muamalat <i>Tower</i>.</p> <p>3. Mendapatkan <i>Personal Computer</i> (PC)</p> <p>4. Melihat dan belajar penginputan data (pendaftaran CMS, ubah data nasabah, permintaan <i>hard token</i> dan <i>assign token</i>) dengan salah satu peserta magang sebelumnya.</p> <p>5. Membuat label tujuan pengiriman <i>hard token</i> dan mengemas <i>hard token</i>.</p> <p>6. Pada pukul 16.00 WIB persiapan pulang.</p>	u



UNIVERSITAS MUHAMMADIYAH PROF. DR. HAMKA
FAKULTAS AGAMA ISLAM

Jl. Limau II, Kebayoran Baru, Jakarta 12130 Telp. (021) 7234356, Fax. (021) 7202291
Website : www.fai-uhamka.ac.id, E-mail : fai@uhamka.ac.id

12.	Senin, 9 Agustus 2021	<ol style="list-style-type: none">1. Tiba di Muamalat <i>Tower</i> pukul 07.16 WIB2. Membaca doa bersama pada pukul 09.00 WIB di masing-masing tempat kerja yang dipandu oleh pengisi suara doa di Muamalat <i>Tower</i>.3. Membantu input pendaftaran dan perubahan data yang terpending.4. Membuat label tujuan pengiriman <i>hard token</i> dan mengemas <i>hard token</i>.5. Pada pukul 16.00 WIB persiapan pulang.	<i>u</i>
13.	Selasa, 10 Agustus 2021	<ol style="list-style-type: none">1. Tiba di Muamalat <i>Tower</i> pukul 07.27 WIB2. Membaca doa bersama pada pukul 09.00 WIB di masing-masing tempat kerja yang dipandu oleh pengisi suara doa di Muamalat <i>Tower</i>.3. Membantu input pendaftaran dan perubahan data yang terpending.4. Membuat label tujuan pengiriman <i>hard token</i> dan packing <i>hard token</i>.5. Pada pukul 16.00 WIB persiapan pulang.	<i>u</i>

Scanned by TapScanner



UNIVERSITAS MUHAMMADIYAH PROF. DR. HAMKA
FAKULTAS AGAMA ISLAM

Jl. Limau II, Kebayoran Baru, Jakarta 12130 Telp. (021) 7234356, Fax. (021) 7202291
Website : www.fai-uhamka.ac.id, E-mail : fai@uhamka.ac.id

14.	Kamis, 12 Agustus 2021	<ol style="list-style-type: none">1. Tiba di Muamalat <i>Tower</i> pukul 07.18 WIB2. Membaca doa bersama pada pukul 09.00 WIB di masing-masing tempat kerja yang dipandu oleh pengisi suara doa di Muamalat <i>Tower</i>.3. Membantu input pendaftaran dan perubahan data yang terpending.4. Membuat label tujuan pengiriman <i>hard token</i> dan mengemas <i>hard token</i>.5. Pada pukul 16.00 WIB persiapan pulang.	<i>M</i>
15.	Jum'at, 13 Agustus 2021	<ol style="list-style-type: none">1. Tiba di Muamalat <i>Tower</i> pukul 07.18 WIB2. Membaca doa bersama pada pukul 09.00 WIB di masing-masing tempat kerja yang dipandu oleh pengisi suara doa di Muamalat <i>Tower</i>.3. Membantu input pendaftaran dan perubahan data yang terpending.4. Membuat label tujuan pengiriman <i>hard token</i> dan mengemas <i>hard token</i>. <p>Pada pukul 16.00 WIB persiapan pulang.</p>	<i>M</i>



UNIVERSITAS MUHAMMADIYAH PROF. DR. HAMKA
FAKULTAS AGAMA ISLAM

Jl. Limau II, Kebayoran Baru, Jakarta 12130 Telp. (021) 7234356, Fax. (021) 7202291
Website : www.fai-uhamka.ac.id; E-mail : fai@uhamka.ac.id

16.	Minggu, 15 Agustus 2021	<ol style="list-style-type: none">1. Menghadiri tempat vaksin pada pukul 12.03 WIB di Kuningan <i>City Mall</i>.2. Melakukan pengecekan data diri peserta vaksin3. Melakukan penginputan data peserta vaksin4. Pada pukul 16.30 WIB persiapan pulang.	u
17.	Senin, 16 Agustus 2021	<ol style="list-style-type: none">1. Tiba di Muamalat <i>Tower</i> pukul 07.26 WIB2. Membaca doa bersama pada pukul 09.00 WIB di masing-masing tempat kerja yang dipandu oleh pengisi suara doa di Muamalat <i>Tower</i>.3. Membantu input pendaftaran dan perubahan data yang terpending.4. Membuat label tujuan pengiriman <i>hard token</i> dan mengemas <i>hard token</i>.5. Pada pukul 16.00 WIB persiapan pulang.	4
18.	Rabu, 18 Agustus 2021	<ol style="list-style-type: none">1. Tiba di Muamalat <i>Tower</i> pukul 07.36 WIB2. Membaca doa bersama pada pukul 09.00 WIB di masing-masing tempat kerja yang	4



UNIVERSITAS MUHAMMADIYAH PROF. DR. HAMKA
FAKULTAS AGAMA ISLAM

Jl. Limau II, Kebayoran Baru, Jakarta 12130 Telp. (021) 7234356, Fax. (021) 7202291
Website : www.fai-uhamka.ac.id, E-mail : fai@uhamka.ac.id

		<p>dipandu oleh pengisi suara doa di Muamalat <i>Tower</i>.</p> <ol style="list-style-type: none">3. Membantu input pendaftaran dan perubahan data yang terpending serta menginput data terbaru yang dikirim oleh RM cabang <i>via email</i>.4. Membuat label tujuan pengiriman <i>hard token</i> dan mengemas <i>hard token</i>.5. Pada pukul 16.00 WIB persiapan pulang.	
19.	Kamis, 19 Agustus 2021	<ol style="list-style-type: none">1. Tiba di Muamalat <i>Tower</i> pukul 07.44 WIB2. Membaca doa bersama pada pukul 09.00 WIB di masing-masing tempat kerja yang dipandu oleh pengisi suara doa di Muamalat <i>Tower</i>.3. Membantu input pendaftaran dan perubahan data yang terpending serta menginput data terbaru yang dikirim oleh RM cabang <i>via email</i>.4. Membuat label tujuan pengiriman <i>hard token</i> dan mengemas <i>hard token</i>.5. Pada pukul 16.00 WIB persiapan pulang.	

Scanned by TapScanner



UNIVERSITAS MUHAMMADIYAH PROF. DR. HAMKA
FAKULTAS AGAMA ISLAM

Jl. Limau II, Kebayoran Baru, Jakarta 12130 Telp: (021) 7234356, Fax: (021) 7202291
Website: www.fai-uhamka.ac.id, E-mail: fai@uhamka.ac.id

20.	Jum'at, 20 Agustus 2021	<ol style="list-style-type: none">1. Tiba di Muamalat <i>Tower</i> pukul 07.46 WIB2. Membaca doa bersama pada pukul 09.00 WIB di masing-masing tempat kerja yang dipandu oleh pengisi suara doa di Muamalat <i>Tower</i>.3. Membantu input pendaftaran dan perubahan data yang terpending serta menginput data terbaru yang dikirim oleh RM cabang <i>via email</i>.4. Membuat label tujuan pengiriman <i>hard token</i> dan mengemas <i>hard token</i>. Pada pukul 16.00 WIB persiapan pulang.	u
21.	Senin, 23 Agustus 2021	<ol style="list-style-type: none">1. Tiba di Muamalat <i>Tower</i> pukul 07.38 WIB2. Membaca doa bersama pada pukul 09.00 WIB di masing-masing tempat kerja yang dipandu oleh pengisi suara doa di Muamalat <i>Tower</i>.3. Membantu input pendaftaran dan perubahan data yang terpending serta menginput data terbaru yang dikirim oleh RM cabang <i>via email</i>.	u

Scanned by TapScanner



UNIVERSITAS MUHAMMADIYAH PROF. DR. HAMKA
FAKULTAS AGAMA ISLAM

Jl. Limau II, Kebayoran Baru, Jakarta 12130 Telp. (021) 7234356, Fax. (021) 7202291
Website : www.fai-uhamka.ac.id, E-mail : fai@uhamka.ac.id

		<ol style="list-style-type: none">4. Membuat label tujuan pengiriman <i>hard token</i> dan mengemas <i>hard token</i>.5. Pada pukul 16.00 WIB persiapan pulang.	u
22.	Selasa, 24 Agustus 2021	<ol style="list-style-type: none">1. Tiba di Muamalat <i>Tower</i> pukul 07.45 WIB2. Membaca doa bersama pada pukul 09.00 WIB di masing-masing tempat kerja yang dipandu oleh pengisi suara doa di Muamalat <i>Tower</i>.3. Membantu input pendaftaran dan perubahan data yang terpending serta menginput data terbaru yang dikirim oleh RM cabang <i>via email</i>.4. Membuat label tujuan pengiriman <i>hard token</i> dan mengemas <i>hard token</i>.5. Pada pukul 16.00 WIB persiapan pulang.	u
23.	Rabu, 25 Agustus 2021	<ol style="list-style-type: none">1. Tiba di Muamalat <i>Tower</i> pukul 07.38 WIB2. Membaca doa bersama pada pukul 09.00 WIB di masing-masing tempat kerja yang dipandu oleh pengisi suara doa di Muamalat <i>Tower</i>.	u

Scanned by TapScanner



UNIVERSITAS MUHAMMADIYAH PROF. DR. HAMKA
FAKULTAS AGAMA ISLAM

Jl. Limau II, Kebayoran Baru, Jakarta 12130 Telp. (021) 7234356, Fax. (021) 7202291
Website : www.fai-uhamka.ac.id, E-mail : fai@uhamka.ac.id

		<ol style="list-style-type: none">3. Membantu input pendaftaran dan perubahan data yang terpending serta menginput data terbaru yang dikirim oleh RM cabang <i>via email</i>.4. Membuat label tujuan pengiriman <i>hard token</i> dan mengemas <i>hard token</i>.5. Mengambil stock bungkus <i>hard token</i> dari lantai dasar6. Pada pukul 16.00 WIB persiapan pulang.	<i>u</i>
24.	Kamis, 26 Agustus 2021	<ol style="list-style-type: none">1. Tiba di Muamalat <i>Tower</i> pukul 07.32 WIB2. Membaca doa bersama pada pukul 09.00 WIB di masing-masing tempat kerja yang dipandu oleh pengisi suara doa di Muamalat <i>Tower</i>.3. Membantu input pendaftaran dan perubahan data yang terpending serta menginput data terbaru yang dikirim oleh RM cabang <i>via email</i>.4. Membuat label tujuan pengiriman <i>hard token</i> dan mengemas <i>hard token</i>.5. Pada pukul 16.00 WIB persiapan pulang.	<i>u</i>

Scanned by TapScanner



UNIVERSITAS MUHAMMADIYAH PROF. DR. HAMKA
FAKULTAS AGAMA ISLAM

Jl. Limau II, Kebayoran Baru, Jakarta 12130 Telp. (021) 7234356, Fax. (021) 7202291
Website : www.fai-uhamka.ac.id, E-mail : fai@uhamka.ac.id

25.	Jum'at, 27 Agustus 2021	<ol style="list-style-type: none">1. Tiba di Muamalat <i>Tower</i> pukul 07.48 WIB2. Membaca doa bersama pada pukul 09.00 WIB di masing-masing tempat kerja yang dipandu oleh pengisi suara doa di Muamalat <i>Tower</i>.3. Membantu input pendaftaran dan perubahan data yang terpending serta menginput data terbaru yang dikirim oleh RM cabang <i>via email</i>.4. Membuat label tujuan pengiriman <i>hard token</i> dan mengemas <i>hard token</i>.5. Pada pukul 16.00 WIB persiapan pulang.	<i>M</i>
26.	Senin, 30 Agustus 2021	<ol style="list-style-type: none">1. Tiba di Muamalat <i>Tower</i> pukul 07.51 WIB2. Membaca doa bersama pada pukul 09.00 WIB di masing-masing tempat kerja yang dipandu oleh pengisi suara doa di Muamalat <i>Tower</i>.3. Membantu input pendaftaran dan perubahan data yang terpending serta menginput data terbaru yang dikirim oleh RM cabang <i>via email</i>.	<i>M</i>

Scanned by TapScanner



UNIVERSITAS MUHAMMADIYAH PROF. DR. HAMKA
FAKULTAS AGAMA ISLAM

Jl. Limau II, Kebayoran Baru, Jakarta 12130 Telp. (021) 7234356, Fax. (021) 7202291
Website : www.fai-uhamka.ac.id, E-mail : fai@uhamka.ac.id

		<p>4. Membuat label tujuan pengiriman <i>hard token</i> dan mengemas <i>hard token</i>.</p> <p>5. Pada pukul 16.00 WIB persiapan pulang.</p>	<i>u</i>
27.	Selasa, 31 Agustus 2021	<p>1. Tiba di Muamalat <i>Tower</i> pukul 07.36 WIB</p> <p>2. Membaca doa bersama pada pukul 09.00 WIB di masing-masing tempat kerja yang dipandu oleh pengisi suara doa di Muamalat <i>Tower</i>.</p> <p>3. Membantu input pendaftaran dan perubahan data yang terpending serta menginput data terbaru yang dikirim oleh RM cabang <i>via email</i>.</p> <p>4. Membuat label tujuan pengiriman <i>hard token</i> dan mengemas <i>hard token</i>.</p> <p>5. Pada pukul 16.00 WIB persiapan pulang.</p>	<i>u</i>
28.	Rabu, 1 September 2021	<p>1. Tiba di Muamalat <i>Tower</i> pukul 07.38 WIB</p> <p>2. Membaca doa bersama pada pukul 09.00 WIB di masing-masing tempat kerja yang dipandu oleh pengisi suara doa di Muamalat <i>Tower</i>.</p>	<i>u</i>

Scanned by TapScanner



UNIVERSITAS MUHAMMADIYAH PROF. DR. HAMKA
FAKULTAS AGAMA ISLAM

Jl. Limau II, Kebayoran Baru, Jakarta 12130 Telp. (021) 7234356, Fax. (021) 7202291
Website : www.fai-uhamka.ac.id, E-mail : fai@uhamka.ac.id

		<p>3. Menginput data terbaru yang dikirim oleh RM cabang <i>via email</i>.</p> <p>4. Membuat label tujuan pengiriman <i>hard token</i> dan mengemas <i>hard token</i>.</p> <p>Pada pukul 16.00 WIB persiapan pulang.</p>	<i>u</i>
29.	Kamis, 2 September 2021	<p>1. Tiba di Muamalat <i>Tower</i> pukul 07.40 WIB</p> <p>2. Membaca doa bersama pada pukul 09.00 WIB di masing-masing tempat kerja yang dipandu oleh pengisi suara doa di Muamalat <i>Tower</i>.</p> <p>3. Menginput data terbaru yang dikirim oleh RM cabang <i>via email</i>.</p> <p>4. Membuat label tujuan pengiriman <i>hard token</i> dan mengemas <i>hard token</i>.</p> <p>5. Pada pukul 16.00 WIB persiapan pulang.</p>	<i>u</i>
30.	Jum'at, 3 September 2021	<p>1. Tiba di Muamalat <i>Tower</i> pukul 07.41 WIB</p> <p>2. Membaca doa bersama pada pukul 09.00 WIB di masing-masing tempat kerja yang dipandu oleh pengisi suara doa di Muamalat <i>Tower</i>.</p>	<i>u</i>

Scanned by TapScanner



UNIVERSITAS MUHAMMADIYAH PROF. DR. HAMKA
FAKULTAS AGAMA ISLAM

Jl. Limau II, Kebayoran Baru, Jakarta 12130 Telp. (021) 7234356, Fax. (021) 7202291
Website : www.fai-uhamka.ac.id; E-mail : fai@uhamka.ac.id

		<ol style="list-style-type: none">3. Menginput data terbaru yang dikirim oleh RM cabang <i>via email</i>.4. Membuat label tujuan pengiriman <i>hard token</i> dan mengemas <i>hard token</i>.5. Pada pukul 16.00 WIB persiapan pulang.	u
31.	Senin, 6 September 2021	<ol style="list-style-type: none">1. Tiba di Muamalat <i>Tower</i> pukul 07.38 WIB2. Membaca doa bersama pada pukul 09.00 WIB di masing-masing tempat kerja yang dipandu oleh pengisi suara doa di Muamalat <i>Tower</i>.3. Menginput data terbaru yang dikirim oleh RM cabang <i>via email</i>.4. Membuat label tujuan pengiriman <i>hard token</i> dan mengemas <i>hard token</i>.5. Sosialisasi penggunaan <i>sharepoint</i> untuk komunikasi dan memberikan informasi terkait CMS kepada masing-masing cabang. <p>Pada pukul 16.00 WIB persiapan pulang.</p>	u



UNIVERSITAS MUHAMMADIYAH PROF. DR. HAMKA
FAKULTAS AGAMA ISLAM

Jl. Limau II, Kebayoran Baru, Jakarta 12130 Telp. (021) 7234356, Fax. (021) 7202291
Website : www.fai-uhamka.ac.id, E-mail : fai@uhamka.ac.id

32.	Selasa, 7 September 2021	<ol style="list-style-type: none">1. Tiba di Muamalat <i>Tower</i> pukul 07.57 WIB2. Membaca doa bersama pada pukul 09.00 WIB di masing-masing tempat kerja yang dipandu oleh pengisi suara doa di Muamalat <i>Tower</i>.3. Menginput data terbaru yang dikirim oleh RM cabang <i>via email</i>.4. Membuat label tujuan pengiriman <i>hard token</i> dan mengemas <i>hard token</i>.5. Pada pukul 16.00 WIB persiapan pulang.	u
33.	Rabu, 8 September 2021	<ol style="list-style-type: none">1. Tiba di Muamalat <i>Tower</i> pukul 07.57 WIB2. Membaca doa bersama pada pukul 09.00 WIB di masing-masing tempat kerja yang dipandu oleh pengisi suara doa di Muamalat <i>Tower</i>.3. Menginput data terbaru yang dikirim oleh RM cabang <i>via email</i>.4. Membuat label tujuan pengiriman <i>hard token</i> dan mengemas <i>hard token</i>.5. Pada pukul 16.00 WIB persiapan pulang.	u

Scanned by TapScanner



UNIVERSITAS MUHAMMADIYAH PROF. DR. HAMKA
FAKULTAS AGAMA ISLAM

Jl. Limau II, Kebayoran Baru, Jakarta 12130 Telp. (021) 7234356, Fax. (021) 7202291
Website : www.far-uhamka.ac.id, E-mail : far@uhamka.ac.id

34.	Kamis, 9 September 2021	<ol style="list-style-type: none">1. Tiba di Muamalat <i>Tower</i> pukul 07.48 WIB2. Membaca doa bersama pada pukul 09.00 WIB di masing-masing tempat kerja yang dipandu oleh pengisi suara doa di Muamalat <i>Tower</i>.3. Menginput data terbaru yang dikirim oleh RM cabang <i>via email</i>.4. Membuat label tujuan pengiriman <i>hard token</i> dan mengemas <i>hard token</i>.5. Pada pukul 16.00 WIB persiapan pulang.	<i>u</i>
35.	Jum'at, 10 September 2021	<ol style="list-style-type: none">1. Tiba di Muamalat <i>Tower</i> pukul 08.05 WIB2. Membaca doa bersama pada pukul 09.00 WIB di masing-masing tempat kerja yang dipandu oleh pengisi suara doa di Muamalat <i>Tower</i>.3. Menginput data terbaru yang dikirim oleh RM cabang <i>via email</i>.4. Membuat label tujuan pengiriman <i>hard token</i> dan mengemas <i>hard token</i>.5. Pada pukul 16.00 WIB persiapan pulang.	<i>u</i>



UNIVERSITAS MUHAMMADIYAH PROF. DR. HAMKA
FAKULTAS AGAMA ISLAM

Jl. Limau II, Kebayoran Baru, Jakarta 12130 Telp. (021) 7234356, Fax. (021) 7202291
Website : www.fai-uhamka.ac.id, E-mail : fai@uhamka.ac.id

36.	Senin, 13 September 2021	<ol style="list-style-type: none">1. Tiba di Muamalat <i>Tower</i> pukul 07.55 WIB2. Membaca doa bersama pada pukul 09.00 WIB di masing-masing tempat kerja yang dipandu oleh pengisi suara doa di Muamalat <i>Tower</i>.3. Menginput data terbaru yang dikirim oleh RM cabang <i>via email</i>.4. Membuat label tujuan pengiriman <i>hard token</i> dan mengemas <i>hard token</i>.5. Pada pukul 16.00 WIB persiapan pulang.	<i>u</i>
37.	Jum'at, 17 September 2021	<ol style="list-style-type: none">1. Tiba di Muamalat <i>Tower</i> pukul 08.40 WIB2. Membaca doa bersama pada pukul 09.00 WIB di masing-masing tempat kerja yang dipandu oleh pengisi suara doa di Muamalat <i>Tower</i>.3. Menginput data terbaru yang dikirim oleh RM cabang <i>via sharepoint</i> yang disampaikan melalui email cabang.4. Membuat label tujuan pengiriman <i>hard token</i> dan mengemas <i>hard token</i>.	<i>u</i>



UNIVERSITAS MUHAMMADIYAH PROF. DR. HAMKA
FAKULTAS AGAMA ISLAM

Jl. Limau H. Kebayoran Baru, Jakarta 12130 Telp. (021) 7234356, Fax. (021) 7202291
Website : www.fai-uhamka.ac.id, E-mail : fai@ uhamka.ac.id

		5. Pada pukul 16.00 WIB persiapan pulang.	M
38.	Senin, 20 September 2021	1. Tiba di Muamalat <i>Tower</i> pukul 07.38 WIB 2. Membaca doa bersama pada pukul 09.00 WIB di masing-masing tempat kerja yang dipandu oleh pengisi suara doa di Muamalat <i>Tower</i> . 3. Menginput data terbaru yang dikirim oleh RM cabang <i>via sharepoint</i> yang disampaikan melalui email cabang. 4. Membuat label tujuan pengiriman <i>hard token</i> dan mengemas <i>hard token</i> . 5. Pada pukul 16.00 WIB persiapan pulang.	M
39.	Selasa, 21 September 2021	1. Tiba di Muamalat <i>Tower</i> pukul 07.47 WIB 2. Membaca doa bersama pada pukul 09.00 WIB di masing-masing tempat kerja yang dipandu oleh pengisi suara doa di Muamalat <i>Tower</i> . 3. Menginput data terbaru yang dikirim oleh RM cabang <i>via sharepoint</i> yang disampaikan melalui email cabang.	M



UNIVERSITAS MUHAMMADIYAH PROF. DR. HAMKA
FAKULTAS AGAMA ISLAM

Jl. Limau II, Kebayoran Baru, Jakarta 12130 Telp. (021) 7234356, Fax. (021) 7202291
Website : www.fai-uhamka.ac.id, E-mail : fai@uhamka.ac.id

		<ol style="list-style-type: none">Membuat label tujuan pengiriman <i>hard token</i> dan mengemas <i>hard token</i>.Pada pukul 16.00 WIB persiapan pulang.	4
40.	Rabu, 22 September 2021	<ol style="list-style-type: none">Tiba di Muamalat <i>Tower</i> pukul 07.35 WIBMembaca doa bersama pada pukul 09.00 WIB di masing-masing tempat kerja yang dipandu oleh pengisi suara doa di Muamalat <i>Tower</i>.Menginput data terbaru yang dikirim oleh RM cabang <i>via sharepoint</i> yang disampaikan melalui email cabang.Membuat label tujuan pengiriman <i>hard token</i> dan mengemas <i>hard token</i>.Pada pukul 16.00 WIB persiapan pulang.	4
41.	Kamis, 23 September 2021	<ol style="list-style-type: none">Tiba di Muamalat <i>Tower</i> pukul 07.34 WIBMembaca doa bersama pada pukul 09.00 WIB di masing-masing tempat kerja yang dipandu oleh pengisi suara doa di Muamalat <i>Tower</i>.Menginput data terbaru yang dikirim oleh RM cabang <i>via</i>	4

Scanned by TapScanner



UNIVERSITAS MUHAMMADIYAH PROF. DR. HAMKA
FAKULTAS AGAMA ISLAM

Jl. Limau H, Kebayoran Baru, Jakarta 12130 Telp. (021) 7234356, Fax. (021) 7202291
Website : www.fai-uhamka.ac.id, E-mail : fai@uhamka.ac.id

		<p><i>sharepoint</i> yang disampaikan melalui email cabang.</p> <p>4. Membuat label tujuan pengiriman <i>hard token</i> dan mengemas <i>hard token</i>.</p> <p>Pada pukul 16.00 WIB persiapan pulang.</p>	u
42.	Jum'at, 24 September 2021	<p>1. Tiba di Muamalat <i>Tower</i> pukul 07.44 WIB</p> <p>2. Membaca doa bersama pada pukul 09.00 WIB di masing-masing tempat kerja yang dipandu oleh pengisi suara doa di Muamalat <i>Tower</i>.</p> <p>3. Menginput data terbaru yang dikirim oleh RM cabang <i>via sharepoint</i> yang disampaikan melalui email cabang.</p> <p>4. Membuat label tujuan pengiriman <i>hard token</i> dan mengemas <i>hard token</i>.</p> <p>5. Pada pukul 16.00 WIB persiapan pulang.</p>	u
43.	Senin, 27 September 2021	<p>1. Tiba di Muamalat <i>Tower</i> pukul 07.48 WIB</p> <p>2. Membaca doa bersama pada pukul 09.00 WIB di masing-masing tempat kerja yang dipandu oleh pengisi suara doa di Muamalat <i>Tower</i>.</p>	u

Scanned by TapScanner



UNIVERSITAS MUHAMMADIYAH PROF. DR. HAMKA
FAKULTAS AGAMA ISLAM

Jl. Limau II, Kebayoran Baru, Jakarta 12130 Telp. (021) 7234356, Fax. (021) 7202291
Website : www.fai-uhamka.ac.id, E-mail : fai@uhamka.ac.id

		<ol style="list-style-type: none">3. Menginput data terbaru yang dikirim oleh RM cabang <i>via sharepoint</i> yang disampaikan melalui email cabang.4. Membuat label tujuan pengiriman <i>hard token</i> dan mengemas <i>hard token</i>.5. Pada pukul 16.00 WIB persiapan pulang.	u
44.	Selasa, 28 September 2021	<ol style="list-style-type: none">1. Tiba di Muamalat <i>Tower</i> pukul 07.55 WIB2. Membaca doa bersama pada pukul 09.00 WIB di masing-masing tempat kerja yang dipandu oleh pengisi suara doa di Muamalat <i>Tower</i>.3. Menginput data terbaru yang dikirim oleh RM cabang <i>via sharepoint</i> yang disampaikan melalui email cabang.4. Membuat label tujuan pengiriman <i>hard token</i> dan mengemas <i>hard token</i>.5. Pada pukul 16.00 WIB persiapan pulang.	u
45.	Rabu, 29 September 2021	<ol style="list-style-type: none">1. Tiba di Muamalat <i>Tower</i> pukul 07.42 WIB2. Membaca doa bersama pada pukul 09.00 WIB di masing-masing tempat kerja yang	u



UNIVERSITAS MUHAMMADIYAH PROF. DR. HAMKA
FAKULTAS AGAMA ISLAM

Jl. Limau II, Kebayoran Baru, Jakarta 12130 Telp. (021) 7234356, Fax. (021) 7202291
Website : www.fai-uhamka.ac.id, E-mail : fai@uhamka.ac.id

		<p>dipandu oleh pengisi suara doa di Muamalat Tower.</p> <ol style="list-style-type: none">3. Menginput data terbaru yang dikirim oleh RM cabang via <i>sharepoint</i> yang disampaikan melalui email cabang.4. Pada pukul 16.00 WIB persiapan pulang.	<i>M</i>
46.	Kamis, 30 September 2021	<ol style="list-style-type: none">1. Tiba di Muamalat Tower pukul 07.48 WIB2. Membaca doa bersama pada pukul 09.00 WIB di masing-masing tempat kerja yang dipandu oleh pengisi suara doa di Muamalat Tower.3. Menginput data terbaru yang dikirim oleh RM cabang via <i>sharepoint</i> yang disampaikan melalui email cabang.4. Pada pukul 16.00 WIB persiapan pulang.	<i>M</i>
47.	Jum'at, 1 Oktober 2021	<ol style="list-style-type: none">1. Tiba di Muamalat Tower pukul 08.00 WIB2. Membaca doa bersama pada pukul 09.00 WIB di masing-masing tempat kerja yang dipandu oleh pengisi suara doa di Muamalat Tower.3. Menginput data terbaru yang dikirim oleh RM cabang via	<i>M</i>

Scanned by TapScanner



UNIVERSITAS MUHAMMADIYAH PROF. DR. HAMKA
FAKULTAS AGAMA ISLAM

Jl. Limau II, Kebayoran Baru, Jakarta 12130 Telp. (021) 7234356, Fax. (021) 7202291
Website : www.fai-uhamka.ac.id, E-mail : fai@uhamka.ac.id

		<p><i>sharepoint</i> yang disampaikan melalui email cabang.</p> <p>4. Pada pukul 16.00 WIB persiapan pulang.</p>	<i>A</i>
48.	Senin, 4 Oktober 2021	<p>1. Tiba di Muamalat <i>Tower</i> pukul 07.55 WIB</p> <p>2. Membaca doa bersama pada pukul 09.00 WIB di masing-masing tempat kerja yang dipandu oleh pengisi suara doa di Muamalat <i>Tower</i>.</p> <p>3. Menginput data terbaru yang dikirim oleh RM cabang <i>via sharepoint</i> yang disampaikan melalui email cabang.</p> <p>4. Pada pukul 16.00 WIB persiapan pulang.</p>	<i>M</i>
49.	Selasa, 5 Oktober 2021	<p>1. Tiba di Muamalat <i>Tower</i> pukul 07.45 WIB</p> <p>2. Membaca doa bersama pada pukul 09.00 WIB di masing-masing tempat kerja yang dipandu oleh pengisi suara doa di Muamalat <i>Tower</i>.</p> <p>3. Menginput data terbaru yang dikirim oleh RM cabang <i>via sharepoint</i> yang disampaikan melalui email cabang.</p> <p>4. Pada pukul 16.00 WIB persiapan pulang.</p>	<i>M</i>

Scanned by TapScanner



UNIVERSITAS MUHAMMADIYAH PROF. DR. HAMKA
FAKULTAS AGAMA ISLAM

Jl. Limau II, Kebayoran Baru, Jakarta 12130 Telp: (021) 7234356, Fax: (021) 7202291
Website: www.fai-uhamka.ac.id, E-mail: fai@uhamka.ac.id

50.	Rabu, 6 Oktober 2021	<ol style="list-style-type: none">1. Tiba di Muamalat <i>Tower</i> pukul 07.44 WIB2. Membaca doa bersama pada pukul 09.00 WIB di masing-masing tempat kerja yang dipandu oleh pengisi suara doa di Muamalat <i>Tower</i>.3. Menginput data terbaru yang dikirim oleh RM cabang <i>via sharepoint</i> yang disampaikan melalui email cabang.4. Pada pukul 16.00 WIB persiapan pulang.	u
51.	Kamis, 7 Oktober 2021	<ol style="list-style-type: none">1. Tiba di Muamalat <i>Tower</i> pukul 07.45 WIB2. Membaca doa bersama pada pukul 09.00 WIB di masing-masing tempat kerja yang dipandu oleh pengisi suara doa di Muamalat <i>Tower</i>.3. Menginput data terbaru yang dikirim oleh RM cabang <i>via sharepoint</i> yang disampaikan melalui email cabang.4. Pada pukul 16.00 WIB persiapan pulang.	u
52.	Jum'at, 8 Oktober 2021	<ol style="list-style-type: none">1. Tiba di Muamalat <i>Tower</i> pukul 08.00 WIB2. Membaca doa bersama pada pukul 09.00 WIB di masing-	u

Scanned by TapScanner



UNIVERSITAS MUHAMMADIYAH PROF. DR. HAMKA
FAKULTAS AGAMA ISLAM

Jl. Limau II, Kebayoran Baru, Jakarta 12130 Telp. (021) 7234356, Fax. (021) 7202291
Website : www.fai-uhamka.ac.id, E-mail : fai@uhamka.ac.id

		<p>masing tempat kerja yang dipandu oleh pengisi suara doa di Muamalat <i>Tower</i>.</p> <p>3. Menginput data terbaru yang dikirim oleh RM cabang <i>via sharepoint</i> yang disampaikan melalui email cabang.</p> <p>4. Pada pukul 16.00 WIB persiapan pulang.</p>	u
53.	Senin, 11 Oktober 2021	<p>1. Tiba di Muamalat <i>Tower</i> pukul 07.55 WIB</p> <p>2. Membaca doa bersama pada pukul 09.00 WIB di masing-masing tempat kerja yang dipandu oleh pengisi suara doa di Muamalat <i>Tower</i>.</p> <p>3. Menginput data terbaru yang dikirim oleh RM cabang <i>via sharepoint</i> yang disampaikan melalui email cabang.</p> <p>4. Pada pukul 16.00 WIB persiapan pulang.</p>	u
54.	Selasa, 12 Oktober 2021	<p>1. Tiba di Muamalat <i>Tower</i> pukul 07.56 WIB</p> <p>2. Membaca doa bersama pada pukul 09.00 WIB di masing-masing tempat kerja yang dipandu oleh pengisi suara doa di Muamalat <i>Tower</i>.</p>	u

Scanned by TapScanner



UNIVERSITAS MUHAMMADIYAH PROF. DR. HAMKA
FAKULTAS AGAMA ISLAM

Jl. Limau II, Kebayoran Baru, Jakarta 12130 Telp. (021) 7234356, Fax. (021) 7202291
Website : www.fai-uhamka.ac.id; E-mail : fai@uhamka.ac.id

		<ol style="list-style-type: none">3. Menginput data terbaru yang dikirim oleh RM cabang <i>via sharepoint</i> yang disampaikan melalui email cabang.4. Pada pukul 16.00 WIB persiapan pulang.	u
55.	Rabu, 13 Oktober 2021	<ol style="list-style-type: none">1. Tiba di Muamalat <i>Tower</i> pukul 07.50 WIB2. Membaca doa bersama pada pukul 09.00 WIB di masing-masing tempat kerja yang dipandu oleh pengisi suara doa di Muamalat <i>Tower</i>.3. Menginput data terbaru yang dikirim oleh RM cabang <i>via sharepoint</i> yang disampaikan melalui email cabang.4. Pada pukul 16.00 WIB persiapan pulang.	u
56.	Kamis, 14 Oktober 2021	<ol style="list-style-type: none">1. Tiba di Muamalat <i>Tower</i> pukul 07.58 WIB2. Membaca doa bersama pada pukul 09.00 WIB di masing-masing tempat kerja yang dipandu oleh pengisi suara doa di Muamalat <i>Tower</i>.3. Menginput data terbaru yang dikirim oleh RM cabang <i>via</i>	u

Scanned by TapScanner



UNIVERSITAS MUHAMMADIYAH PROF. DR. HAMKA
FAKULTAS AGAMA ISLAM

Jl. Limau II, Kebayoran Baru, Jakarta 12130 Telp (021) 7234356, Fax (021) 7202291
Website : www.fai-uhamka.ac.id, E-mail : fai@uhamka.ac.id

		<p><i>sharepoint</i> yang disampaikan melalui email cabang.</p> <p>4. Pada pukul 16.00 WIB persiapan pulang.</p>	4
57.	Jum'at, 15 Oktober 2021	<p>1. Tiba di Muamalat <i>Tower</i> pukul 07.57 WIB</p> <p>2. Membaca doa bersama pada pukul 09.00 WIB di masing-masing tempat kerja yang dipandu oleh pengisi suara doa di Muamalat <i>Tower</i>.</p> <p>3. Menginput data terbaru yang dikirim oleh RM cabang <i>via sharepoint</i> yang disampaikan melalui email cabang.</p> <p>4. Pada pukul 16.00 WIB persiapan pulang.</p>	4
58.	Senin, 18 Oktober 2021	<p>1. Tiba di Muamalat <i>Tower</i> pukul 07.59 WIB</p> <p>2. Membaca doa bersama pada pukul 09.00 WIB di masing-masing tempat kerja yang dipandu oleh pengisi suara doa di Muamalat <i>Tower</i>.</p> <p>3. Menginput data terbaru yang dikirim oleh RM cabang <i>via sharepoint</i> yang disampaikan melalui email cabang.</p>	4

Scanned by TapScanner



UNIVERSITAS MUHAMMADIYAH PROF. DR. HAMKA
FAKULTAS AGAMA ISLAM

Jl. Limau II, Kebayoran Baru, Jakarta 12130 Telp. (021) 7234356, Fax. (021) 7202291
Website : www.fai-uhamka.ac.id, E-mail : fai@uhamka.ac.id

		4. Pada pukul 16.00 WIB persiapan pulang.	4
59.	Selasa, 19 Oktober 2021	<ol style="list-style-type: none">1. Tiba di Muamalat Tower pukul 07.59 WIB2. Membaca doa bersama pada pukul 09.00 WIB di masing-masing tempat kerja yang dipandu oleh pengisi suara doa di Muamalat Tower.3. Menginput data terbaru yang dikirim oleh RM cabang via <i>sharepoint</i> yang disampaikan melalui email cabang.4. Pada pukul 16.00 WIB persiapan pulang.	4
60.	Kamis, 21 Oktober 2021	<ol style="list-style-type: none">1. Tiba di Muamalat Tower pukul 07.45 WIB2. Membaca doa bersama pada pukul 09.00 WIB di masing-masing tempat kerja yang dipandu oleh pengisi suara doa di Muamalat Tower.3. Menginput data terbaru yang dikirim oleh RM cabang via <i>sharepoint</i> yang disampaikan melalui email cabang.4. Pada pukul 16.00 WIB persiapan pulang.	A

Scanned by TapScanner



UNIVERSITAS MUHAMMADIYAH PROF. DR. HAMKA
FAKULTAS AGAMA ISLAM

Jl. Limau II, Kebayoran Baru, Jakarta 12130 Telp. (021) 7234356, Fax. (021) 7202291
Website : www.fai-uhamka.ac.id, E-mail : fai@uhamka.ac.id

61.	Jum'at, 22 Oktober 2021	<ol style="list-style-type: none">1. Tiba di Muamalat Tower pukul 07.47 WIB2. Membaca doa bersama pada pukul 09.00 WIB di masing-masing tempat kerja yang dipandu oleh pengisi suara doa di Muamalat Tower.3. Menginput data terbaru yang dikirim oleh RM cabang via <i>sharepoint</i> yang disampaikan melalui email cabang.4. Perpisahan dengan karyawan CMS dengan melakukan penyampaian keluhan, kesah, kesian dan pesan selama magang/PKL pada bagian CMS dan foto bersama5. Pada pukul 16.00 WIB persiapan pulang.	A
-----	----------------------------	----------------------------------------------------------------------------------------------------------------------------------------------------------------------------------------------------------------------------------------------------------------------------------------------------------------------------------------------------------------------------------------------------------------------------------------------------------------------------------------------------------------------------------------------------------------------------	---

Jakarta, 30 Desember 2021

Paraf Penanggung Jawab Pihak Bank

Bank Muamalat
KPO MUAMALAT TOWH

Ista Eka Meganingsari, S.H

Scanned by TapScanner

B. Job Description

Penulis berada pada divisi *Retail Liabilities, Wholesale Marketing and Digital Banking, Department Cash Management System*. Didalamnya

terdapat tiga bagian, yakni *Operation*, *Product* dan *Sales Marketing*. Penulis ditempatkan pada bagian *operation* yang memiliki tugas dan kewajiban sebagai berikut:

1. Mengecek berkas pengajuan dan menginput data pendaftaran pembukaan *Cash Management System* nasabah yang dikirim dari cabang melalui email dan *sharepoint*, atau produk *corporate* ini dalam Bank Muamalat Indonesia disebut dengan *Muamalat Digital Integrated Access* (MADINA).
2. Melakukan pendataan *hard token* bagi nasabah yang menggunakan *hard token* dan melakukan pendebetn pada rekening nasabah, lalu melakukan *assign token* jika *hard token* sudah diterima atau sudah sampai pada kantor cabang agar *hard token* tersebut aktif dan bisa untuk digunakan implementasi kepada nasabah.
3. Melakukan *packing* atau pengemasan *hard token* untuk diambil atau dikirim ke cabang yang mengajukan.
4. Mengubah data CMS/MADINA jika nasabah meminta untuk diubah seperti perubahan *User Maker/Approver*, email, nomor handphone, limit transaksi yang disampaikan cabang melalui email dan *sharepoint*.
5. Melakukan penutupan CMS/MADINA kepada nasabah yang mengajukan dan menanyakan alasan melakukan penutupan.
6. Melakukan *Downgrade* dan *Upgarde* CMS/MADINA.
7. Melakukan *Cleansing Token* yang sudah tidak terpakai agar dapat dilakukan *assign token*, karena terdapat limit pada stok token.



BAB IV

PENUTUP

1. Kesimpulan

Praktik kerja lapangan merupakan salah satu wadah untuk mahasiswa agar dapat mengetahui sekaligus belajar bagaimana atmosfer dan suasana dunia pekerjaan sebelum nantinya akan memasuki dunia pekerjaan sesungguhnya setelah lulus perkuliahan. Praktik kerja lapangan (PKL) menjadi sebuah komponen yang wajib pada setiap universitas/ perguruan tinggi supaya menciptakan mahasiswa yang mempunyai daya saing yang tinggi saat mendaftar pekerjaan dan juga saat bekerja didalamnya.

Kesimpulan dari penulis selama menjalani PKL pada Bank Muamalat Indonesia yakni penulis mendapatkan banyak manfaat beserta pengalaman yang nantinya akan menjadi bekal saat bekerja pada dunia pekerjaan sesungguhnya. Penulis juga mendapatkan ilmu baru yang sebelumnya belum pernah didapatkan pada perkuliahan yaitu *Cash Management System*. Keuntungan lain yang didapat yaitu penulis memberikan kinerja yang baik sehingga pihak Bank mempunyai visi untuk memberikan tawaran perpanjangan durasi PKL/magang dan mengajak untuk *apply* pekerjaan pada Bank Muamalat Indonesia setelah lulus perkuliahan

2. Saran

Adapun beberapa saran selama Praktik Kerja Lapangan (PKL) untuk beberapa komponen yaitu untuk penulis, Universitas dan juga pihak Bank. Untuk penulis sendiri kedepannya saat bekerja nanti diharapkan untuk lebih teliti lagi dalam mengerjakan sesuatu agar tidak memberatkan diri sendiri.

Saran untuk universitas yakni selalu menjaga hubungan yang harmonis dengan Bank tempat penulis melakukan PKL yaitu Bank Muamalat Indonesia. Diharapkan kedepannya Bank Muamalat Indonesia dengan UHAMKA dapat melakukan suatu kegiatan kerja sama yang

bermanfaat bagi masyarakat dan mahasiswa UHAMKA. Adapun saran untuk fakultas agar memberi pembekalan PKL lebih awal agar saat PKL berlangsung semua dosen pembimbing mampu hadir dalam kunjungan PKL mahasiswa.

Saran untuk pihak Bank yakni Bank Muamalat Indonesia yaitu diharapkan pada Departmen Cash Management System kedepannya dapat mengembangkan model komunikasi yang lebih mudah digunakan agar komunikasi dengan cabang dapat berlangsung mudah. Adapun harapan penulis semoga Bank Muamalat Indonesia terus berkembang hingga kembali seperti masa kejayaan seperti sebelumnya bahkan lebih dari itu.

DAFTAR PUSTAKA

- Haryati. (2012). *Pemanfaatan Teknologi Informasi dan Komunikasi (TIK) Dalam Meningkatkan Nilai Tambah Pelayanan Publik Guna Mewujudkan Masyarakat Berbasis Informasi*. Bandung: Balai Pengkajian dan Pengembangan Komunikasi dan Informatika (BPPKI) Bandung.
- Muhardi. (2004). Kontribusi Pendidikan Dalam Meningkatkan Kualitas Bangsa Indonesia. *Jurnal Mimbar*, 488.
- PT Bank Muamalat Tbk. (2016). *Bank Muamalat*. Retrieved from Bank Muamalat: <https://www.bankmuamalat.co.id/>
- Santosa, L. P., & Ringo, R. P. (2017). Manajemen Perubahan Pada Sebuah Organisasi Dengan Memanfaatkan Teknologi Informasi. *Forum Ilmiah*, 267.
- Sulistyarini, E. P. (2012). *Pengaruh Motivasi Memasuki Dunia Kerja Dan Pengalaman Praktik Kerja Industri Terhadap Kesiapan Kerja Peserta Didik Kelas Xii Program Keahlian Akuntansi Smk Negeri 1 Tempel Tahun Pelajaran 2011/2012*. Yogyakarta: Universitas Negeri Yogyakarta.
- Yuniarto, P. R. (2014). Masalah Globalisasi di Indonesia: Antara Kepentingan, Kebijakan, dan Tantangan. *Jurnal Kajian Wilayah*, 67-68.



Lampiran-Lampiran



UNIVERSITAS MUHAMMADIYAH PROF. DR. HAMKA
FAKULTAS AGAMA ISLAM

Jl. Limau II, Kebayoran Baru, Jakarta 12130 Telp. (021) 7234356, Fax. (021) 7202291
Website : www.fai-uhamka.ac.id; E-mail : fai@uhamka.ac.id

LEMBAR KONSULTASI PKL MAHASISWA

Semester Ganjil Tahun Akademik 2021/2022

Mata Kuliah : PKL
Semester : VII (Tujuh)
Program Studi : Perbankan Syariah

Nama Mahasiswa : Muhammad Athif At Thariq
NIM : 1807025081
Tempat PKL : KPO Muamalat Tower
Alamat : Jl. Prof. DR. Satrio No.Kav. 18, RT.7/RW.4, Kuningan, Karet Kuningan,
Kecamatan Setiabudi, Kota Jakarta Selatan, Daerah Khusus Ibukota Jakarta
12940
Waktu Pelaksanaan : 23/07/2021 s/d 22/10/2021

NO	HARI, TANGGAL	CATATAN	PARAF PEMBIMBING PKL
1.	Jumat, 05 November 2021	Melakukan bimbingan, pemeriksaan dan koreksi laporan praktik kerja lapangan	
2.	Selasa, 04 Januari 2022	Melakukan bimbingan, pemeriksaan dan koreksi Laporan praktik kerja lapangan	
3.	Jumat, 21 Januari 2022	Penyerahan & Konfirmasi PPT untuk penitensi sidang laporan PKL	
4.	Jumat 21 Januari 2022	Penyerahan Soft Copy laporan PKL	

Jakarta, Sabtu 22 Januari 2022
Dosen Pembimbing

Nur Melinda Lestari SE.I., M.H.

Scanned by TapScanner



UNIVERSITAS MUHAMMADIYAH PROF. DR. HAMKA
FAKULTAS AGAMA ISLAM

Jl. Limau II, Kebayoran Baru, Jakarta 12130 Telp. (021) 7234356, Fax. (021) 7202291
Website : www.fai-uhamka.ac.id, E-mail : fai@uhamka.ac.id

DAFTAR NILAI MAHASISWA

Semester Ganjil Tahun Akademik 2021/2022

Mata Kuliah : PKL
Semester : VII (Tujuh)
Program Studi : Perbankan Syariah

Nama Mahasiswa : Muhammad Athif At Thariq
NIM : 1807025081
Tempat PKL : KPO Muamalat Tower
Alamat : Jl. Prof. DR. Satrio No.Kav. 18, RT.7/RW.4, Kuningan, Karet Kuningan,
Kecamatan Setiabudi, Kota Jakarta Selatan, Daerah Khusus Ibukota Jakarta
12940
Waktu Pelaksanaan : 23/07/2021 s/d 22/10/2021

NO	INDIKATOR PENILAIAN	BOBOT NILAI (0-100)
1.	Kehadiran	97
2.	Keterampilan	98
3.	Kerjasama	98
4.	Konsultasi	100
5.	Kedisiplinan	100
6.	Tanggung Jawab	100
7.	Inisiatif	98
8.	Kerapihan dan Kebersihan	100
9.	Kesopanan dan Penampilan	97
10	Penguasaan Metode Keilmuan	98
	TOTAL NILAI	986

Jakarta, 22 Oktober 2021

Manager Client Onboarding

Ista Eka Meganingsari, S.P.

Bank Muamalat
KPO MUAMALAT TOWER

Scanned by TapScanner

DAFTAR NILAI MAHASISWA

Semester Ganjil Tahun Akademik 20.../20...

Mata Kuliah : PKL
Semester : VII (Tujuh)
Program Studi : Perbankan Syariah

Nama mahasiswa : _____
NIM : _____
Tempat PKL : _____
Alamat : _____
Waktu Pelaksanaan: _____

NO	INDIKATOR PENILAIAN	BOBOT NILAI (0 -100)
1.	Frekuensi Bimbingan	
2.	Laporan Hasil PKL	
3.	Pemahaman Materi dan Laporan PKL	
4.	Pengetahuan Perbankan Syariah	
	<i>TOTAL NILAI</i>	

Jakarta, _____

Pembimbing PKL

Nur Melinda Lestari, SE.I., M.H.

No. : 394/B/PDC/SRT/X/2021

Jakarta, 27 Oktober 2021 M
20 Rabi'ul Awwal 1443 H

Perihal : Surat Keterangan

Assalamu'alaikum Warahmatullahi Wabarakatuh,

Semoga Allah SWT senantiasa melimpahkan rahmat dan hidayah-Nya kepada kita semua dalam menjalankan aktivitas sehari-hari. Amin.

PT. Bank Muamalat Indonesia, Tbk., yang berkedudukan di Jl. Prof. Dr. Satrio Kav 18 Jakarta Selatan menerangkan bahwa :

Nama : Muhammad Athif At Thariq ✓
Kampus : Universitas Muhammadiyah Prof. Dr Hamka ✓
Tempat/Tanggal Lahir : Jakarta, 27 September 2000 ✓

adalah benar sejak 23 Juli 2021 sampai dengan 22 Oktober 2021 telah mengikuti Muamalat Internship Program di PT. Bank Muamalat Indonesia, Tbk.

Demikian surat keterangan ini kami buat dengan sebenarnya, agar dapat dipergunakan sebagaimana mestinya.

Wassalamu'alaikum Warahmatullahi Wabarakatuh,

PT. BANK MUAMALAT INDONESIA, Tbk.

KANTOR PUSAT JAKARTA
Anton Hendrianto
Head of People Development & Culture



UNIVERSITAS MUHAMMADIYAH PROF. DR. HAMKA

FAKULTAS AGAMA ISLAM

Jl. Limau II, Kebayoran Baru, Jakarta 12130 Telp. (021) 7234356, Fax. (021) 7202291

Website : www.fai-uhamka.ac.id; E-mail : fai@uhamka.ac.id

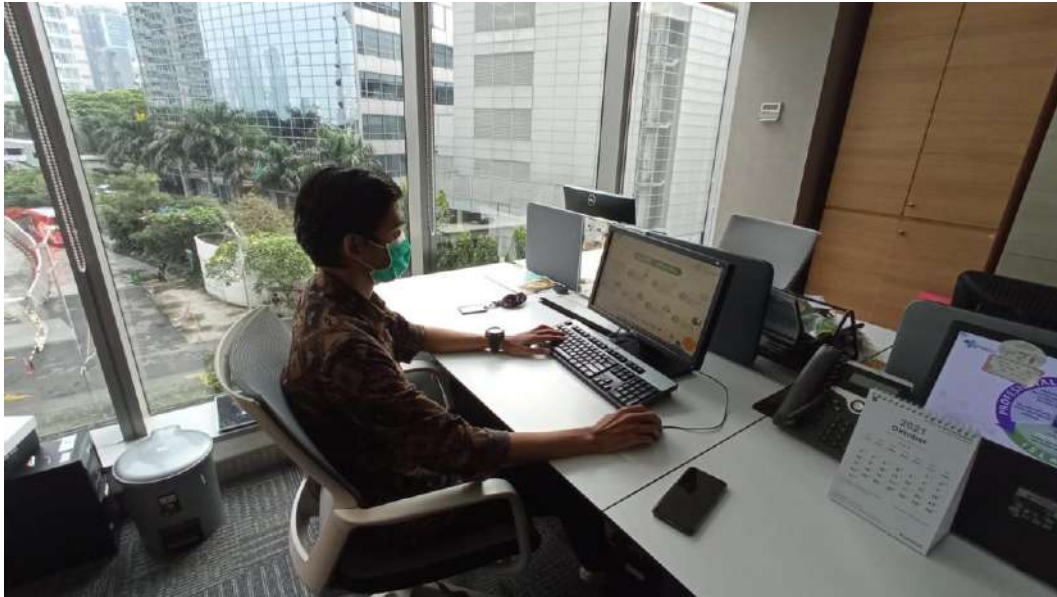

Gambar 1. Table Desk Penulis



Gambar 2. Ruang Kerja Departemen Cash Management System



UNIVERSITAS MUHAMMADIYAH PROF. DR. HAMKA

FAKULTAS AGAMA ISLAM

Jl. Limau II, Kebayoran Baru, Jakarta 12130 Telp. (021) 7234356, Fax. (021) 7202291

Website : www.fai-uhamka.ac.id; E-mail : fai@uhamka.ac.id



Gambar 3. Foto Bersama Karyawan CMS



Gambar 4. Foto Bersama Karyawan CMS



UNIVERSITAS MUHAMMADIYAH PROF. DR. HAMKA

FAKULTAS AGAMA ISLAM

Jl. Limau II, Kebayoran Baru, Jakarta 12130 Telp. (021) 7234356, Fax. (021) 7202291

Website : www.fai-uhamka.ac.id; E-mail : fai@uhamka.ac.id



Gambar 5. Foto Acara Vaksinasi dengan Baitul Maal Muamalat (BMM)



Gambar 6. Foto acara vaksinasi dengan Baitul Maal Muamalat (BMM)



UNIVERSITAS MUHAMMADIYAH PROF. DR. HAMKA

FAKULTAS AGAMA ISLAM

Jl. Limau II, Kebayoran Baru, Jakarta 12130 Telp. (021) 7234356, Fax. (021) 7202291

Website : www.fai-uhamka.ac.id; E-mail : fai@uhamka.ac.id



Gambar 7. Foto Bersama bagian HC Internship Bank Muamalat

**LAPORAN PRAKTIK KERJA LAPANGAN
BANK TABUNGAN NEGARA
KANTOR CABANG SYARIAH TANGERANG**



OLEH:

Nur Ulma Evan

1807025109

Dosen Pembimbing:

NUR MELINDA LESTARI, M.H. /0409028301

**PROGRAM STUDI PERBANKAN SYARIAH
FAKULTAS AGAMA ISLAM
UNIVERSITAS MUHAMMADIYAH PROF. DR. HAMKA
JAKARTA
1443 H / 2021 M**

**LAPORAN PRAKTIK KERJA LAPANGAN
BANK TABUNGAN NEGARA
KANTOR CABANG SYARIAH TANGERANG**



OLEH:

Nur Ulima Evan

1807025109

**PROGRAM STUDI PERBANKAN SYARIAH
FAKULTAS AGAMA ISLAM
UNIVERSITAS MUHAMMADIYAH PROF. DR. HAMKA
JAKARTA
1443 H / 2021 M**





UNIVERSITAS MUHAMMADIYAH PROF. DR. HAMKA
FAKULTAS AGAMA ISLAM

Jl. Limau II, Kebayoran Baru, Jakarta 12130 Telp. (021) 7234356, Fax. (021) 7202291
Website : www.fai-uhamka.ac.id; E-mail : fai@uhamka.ac.id

SURAT PERNYATAAN

Yang bertanda tangan di bawah ini menyatakan ,

Nama Mahasiswa : Nur Ulima Evan

NIM : 1807025109

Telah Lulus Sejumlah : 130 SKS

Sehingga telah memenuhi syarat akademis untuk melaksanakan Mata Kuliah
Praktik Kerja Lapangan.

Jakarta, 29 Noverber 2021

Ketua Program Studi Perbankan Syariah

Nur Melinda Lestari, S.E.I., M.H.



KATA PENGANTAR

Puja dan puji syukur kehadiran Allah Swt. yang telah memberikan nikmat yang tiada terkira sehingga penulis dapat menyelesaikan Laporan Praktik Kerja Lapangan ini. Shalawat serta salam kita haturkan pula kepada junjungan kita, Nabi Muhammad SAW., beserta para Keluarga dan para Sahabatnya.

Pada dasarnya, tujuan dibuatnya Laporan Praktik Kerja Lapangan ini adalah untuk memenuhi salah satu syarat dalam mengikuti syarat – syarat guna memperoleh gelar Sarjana Strata (S1) Perbankan Syariah serta untuk melatih mahasiswa/mahasiswi membiasakan diri untuk membaca dan memahami keadaan lingkungan di dalam lembaga perusahaan jasa. Seperti Bank Syariah adalah lembaga yang melayani jasa keuangan dengana prinsip – prinsip syariah pada setiap kegiatan yang dilakukannya. Pertumbuhan Bank Syariah yang sangat pesat dewasa ini membuat Bank Syariah tidak jarang menjadi sorotan utama dalam dunia bisnis.

Dalam tulisan ini, penulis menjabarkan perbedaan mendasar antar Bank Syariah dengan Bank Konvensional. Penulis juga menjelaskan gambaran besar praktik kerja di Bank Syariah tempat penulis melakukan Praktek Kerja Lapangan yaitu Bank Tabungan Negara Syariah, menjabarkan sejarah singkat Bank Tabungan Negara Syariah, produk – produk Bank Tabungan Negara Syariah, akad – akad yang digunakan di Bank Tabungan Negara Syariah serta penulis juga menjelaskan hal – hal yang telah penulis lakukan dan dapatkan selama menjalani Praktik Kerja Lapangan terhitung mulai tanggal 2 Agustus 2021 s/d 29 Oktober 2021. Semoga pembaca dapat mengambil informasi serta manfaat dari laporan ini.

Tangerang, Januari 2022

Nur UlimaEvan

DAFTAR ISI

KATA PENGANTAR	ii
DAFTAR ISI	iii
BAB I	1
PENDAHULUAN	1
A. Latar Belakang	1
B. Tujuan dan Manfaat PKL	3
C. Target PKL	4
D. Profil Tempat dan Waktu Pelaksanaan PKL	5
E. Fasilitas Yang Didapatkan	5
F. Mekanisme Interaksi dengan Dosen Pembimbing	6
BAB II	8
GAMBARAN UMUM TEMPAT PKL	8
A. Sejarah Singkat Bank Tabungan Negara Syariah	8
B. Visi Misi	9
C. Nilai – Nilai Bank BTN Syariah	9
D. Profil Bank BTN Syariah	10
E. Pimpinan dan Bagan Organisasi Bank Syariah	11
F. Produk/Kegiatan Usaha Bank Tabungan Negara Syariah	12
G. Keunggulan Bank Syariah/Tempat PKL dibandingkan dengan yang lainnya	39
H. Produk Pembiayaan Korporasi Bank Syariah	40
I. Produk Pembiayaan Mikro Bank Syariah	47
J. Layanan Bank Syariah	67
K. Akad-akad Bank Syariah	74
BAB III	77
HASIL DAN PEMBAHASAN	77
A. Kegiatan harian PKL	77
B. Job description	91
BAB IV	94
PENUTUP	94
A. Kesimpulan	94

B. Saran	95
DAFTAR PUSTAKA	96
LAMPIRAN LAMPIRAN	



BAB I

PENDAHULUAN

A. Latar Belakang

Bank pada dasarnya adalah entitas yang melakukan penghimpunan dana dari masyarakat dalam bentuk pembiayaan atau dengan kata lain melaksanakan fungsi intermediasi keuangan. Sistem perbankan di Indonesia terdapat dua macam sistem operasional perbankan, yaitu bank konvensional dan bank syariah. Sesuai UU No. 21 tahun 2008 tentang Perbankan Syariah, Bank Syariah adalah bank yang menjalankan kegiatan usaha berdasarkan prinsip syariah, atau prinsip hukum Islam yang diatur dalam fatwa Majelis Ulama Indonesia seperti prinsip keadilan dan keseimbangan ('adl wa tawazun), kemaslahatan (maslahah), universalisme (alamiyah), serta tidak mengandung gharar, maysir, riba, zalim dan obyek yang haram.

Selain itu, UU Perbankan Syariah juga mengamankan bank syariah untuk menjalankan fungsi sosial dengan menjalankan fungsi seperti lembaga baitul mal, yaitu menerima dana yang berasal dari zakat, infak, sedekah, hibah, atau dana sosial lainnya dan menyalurkannya kepada pengelola wakaf (nazhir) sesuai kehendak pemberi wakaf (wakif).

Perbankan Syariah memiliki kesamaan fungsi dengan perbankan konvensional dalam hal mengumpulkan dana masyarakat dan menyalurkannya. Tetapi ada perbedaan yang paling mendasar adalah bank syariah menerapkan sistem bagi hasil (*profit sharing*), jual beli dan sewa. Sedangkan bank konvensional menerapkan sistem bunga.

Bank Syariah mempunyai ciri khas yang lebih menampilkan profil kebersamaan dalam menanggung risiko usaha dan bagi hasil melalui deposito *mudharabah* dan tabungan *mudharabah* serta pembiayaan *mudharabah* dan pembiayaan *musyarakah* dengan sistem bagi hasil. Berikut ini adalah lima transaksi yang lazim di praktekkan oleh Bank Syariah:

1. Transaksi yang tidak mengandung riba.
2. Transaksi yang ditujukan untuk memiliki barang dengan cara jual beli (*murabahah*).
3. Transaksi yang ditujukan untuk mendapatkan jasa dengan cara sewa (*ijarah*).
4. Transaksi yang ditujukan untuk mendapatkan modal kerja dengan cara bagi hasil (*mudharabah*).
5. Transaksi deposito, tabungan, giro yang imbalannya adalah bagi hasil (*mudharabah*) dan transaksi titipan (*wadiah*).

BTN Syariah adalah suatu sistem perbankan yang pelaksanaannya berdasarkan hukum Islam. Pembentukan sistem ini berdasarkan adanya larangan dalam agama Islam untuk meminjamkan atau memungut pinjaman dengan mengenakan bunga pinjaman (*riba*).

Perkembangan Bank Syariah yang cukup pesat, inilah yang akan menjadi tolak ukur keberhasilan eksistensi ekonomi Syariah. Disamping itu, perkembangan ini juga diharapkan dapat mendorong pertumbuhan perekonomian di Indonesia.

Maka dari itu sebagai salah satu Lembaga Pendidikan yang memiliki jurusan perihal Perbankan Syariah FAI UHAMKA dengan Lembaga Pendidikan lainnya. Dengan mengadakan Praktik Kerja Lapangan di Lembaga Keuangan Syariah diharapkan setiap mahasiswa yang lulus dapat memiliki kompetensi yang berkualitas untuk bersaing dalam dunia pekerjaan yang sesungguhnya.

Selain itu Praktik Kerja Lapangan ini dijadikan sebagai bahan ajaran bagi setiap mahasiswa di FAI UHAMKA agar dapat melatih *hard skill* dan juga *soft skill* mereka, sehingga nantinya dapat menjadi Sumber Daya Insani yang memiliki kompetensi dan dapat bersaing dengan masyarakat umum lainnya.

B. Tujuan dan Manfaat PKL

1. Tujuan

Praktik Kerja Lapangan ini memiliki tujuan diantaranya:

- a. Memperoleh wawasan mengenai bidang pekerjaan di dunia nyata
- b. Memperoleh keterampilan dan pengalaman dari dunia kerja sesuai dengan teori yang sudah di dapat selama perkuliahan
- c. Menjalankan kewajiban perkuliahan yang sesuai kurikulum program studi perbankan syariah FAI UHAMKA
- d. Melatih kedisiplinan dan kerja sama pada saat menghadapi pekerjaan di dunia kerja nyata
- e. Menyiapkan diri untuk menjadi sumber daya manusia yang berkualitas dan siap bersaing di dunia kerja
- f. Meningkatkan softskill

2. Manfaat

Manfaat yang di dapatkan selama Praktik Kerja Lapangan antara lain:

- a. Bagi penulis
 - 1) Menerapkan apa yang sudah di pelajari di bangku perkuliahan dalam praktik kerja lapangan
 - 2) Menambah pengetahuan dan menerapkan ilmu di bidang perkerjaan pada dunia kerja nyata
 - 3) Mengetahui dunia kerja yang sesungguhnya serta dapat bersosialisasi di lingkungan kerja nyata

b. Bagi fakultas

- 1) Menjalin kerja sama dengan perusahaan tersebut
- 2) Menyesuaikan kurikulum dengan kebutuhan dunia kerja, sehingga menghasilkan lulusan yang berkompeten dan siap bersaing di dunia kerja

c. Bagi pihak bank

- 1) Dapat membantu menyelesaikan pekerjaan sesuai waktu yang ditentukan sehingga pekerjaan karyawan menjadi ringan
- 2) Instansi dapat merekrut mahasiswa apabila instansi memerlukan tenaga kerja

C. Target PKL

Adapun target yang ditetapkan penulis selama PKL berlangsung yaitu:

1. Dapat merasakan dunia kerja yang sesungguhnya di BTN KCS Tangerang
2. Memahami dengan baik konsep dan teknis kerja di BTN KCS Tangerang
3. Memahami sistem operasional yang berjalan di BTN KCS Tangerang
4. Mengetahui setiap tugas dan wewenang di divisi restructuring
5. Mengetahui setiap tugas dan wewenang di divisi financing administration
6. Mengetahui setiap tugas dan wewenang di divisi financing document

D. Profil Tempat dan Waktu Pelaksanaan PKL

Nama Tempat PKL	: BTN KCS Tangerang
Alamat Tempat PKL	: Jl. Serpong Raya Ruko Villa Melati Mas SR-1 No. 23-24 Serpong-Tangerang
Telp	: 0215370773
Situs Web/Media Sosial	: www.btn.co.id
Tanggal Berdiri	: Juli 2007
Jenis Usaha	: Unit Usaha Syariah
Waktu Pelaksanaan	: 02/08/2021 s/d 29/10/2021

E. Fasilitas Yang Didapatkan

Dalam menjalankan Praktik Kerja Lapangan, mahasiswa diberikan fasilitas antara lain yaitu:

1. Ruang Praktik Kerja Lapangan
2. Komputer
3. Wifi
4. Ac
5. Alat – alat ATK
6. Air mineral
7. Musholla
8. Toilet

F. Mekanisme Interaksi dengan Dosen Pembimbing

1. Bimbingan pertama

Pada tanggal 29 Oktober 2021, pembimbing melaksanakan kunjungan ke tempat PKL mahasiswa nya yaitu Bank BTN Syariah yang beralamat JL. Serpong Raya Ruko Villa Melati Mas Blok SR-1 No. 23-24 Serpong-Tangerang. Pembimbing bertemu dengan pihak bank yang bertanggung jawab, berbincang mengenai bagaimana kinerja mahasiswa nya selama melaksanakan kegiatan PKL.

2. Bimbingan kedua

Pada tanggal 10 November 2021, penulis melakukan bimbingan di kampus dengan pembimbing. Untuk mengecek laporan PKL mahasiswa nya yaitu Bab I.

3. Bimbingan ketiga

Pada tanggal 12 Januari 2022, penulis melakukan bimbingan di kampus dengan pembimbing. Untuk mengecek laporan PKL mahasiswa nya yaitu Bab II dan III.

4. Bimbingan keempat

Pada tanggal 17 Januari 2022, penulis melakukan bimbingan di kampus dengan pembimbing. Untuk mengecek laporan PKL mahasiswa nya yaitu Bab IV & ACC laporan PKL



BAB II

GAMBARAN UMUM TEMPAT PKL

A. Sejarah Singkat Bank Tabungan Negara Syariah

PT. Bank Tabungan Negara Syariah merupakan Unit Usaha Syariah (UUS) dari Bank Tabungan Negara konvensional yang merupakan BUMN, yaitu menjalankan bisnis berdasarkan prinsip syariah. BTN Syariah mulai beroperasi pada tanggal 14 Februari 2005 bertepatan dengan 5 Muharram 1426 H dengan kantor cabang syariah yang kedua di Bandung tanggal 28 Februari 2005, dan ketiga di Surabaya tanggal 17 Maret 2005, keempat di Yogyakarta tanggal 4 April 2005, kelima di Makassar pada tanggal 11 April 2005, hingga Agustus 2009 dibuka 20 kantor di beberapa kota di Indonesia dengan 119 kantor layanan syariah. Tujuan pendirian UUS Bank Tabungan Negara Syariah adalah untuk memenuhi kebutuhan nasabah akan produk dan layanan perbankan sesuai dengan prinsip syariah, dan memberi manfaat yang setara, seimbang dalam pemenuhan kebutuhan kepentingan nasabah dan bank.

PT. Bank Tabungan Negara Syariah yang merupakan bagian dari Bank Tabungan Negara konvensional yang merupakan Bank BUMN, BTN Syariah menjalankan fungsi intermedia dengan menghimpun dana dari masyarakat melalui produk-produk giro, tabungan, deposito serta menyalurkan kembali melalui sektor Rill melalui berbagai produk pembiayaan KPR, multiguna investasi dan modal kerja. Sesuai dengan mottonya "*Maju Dan Sejahtera Bersama*", maka Bank Tabungan Negara Syariah mengutamakan prinsip keadilan dalam menerapkan imbalan bagi hasil antara nasabah dan Bank.

B. Visi Misi

Visi Bank BTN Syariah :

Menjadi bank yang terdepan dalam pembiayaan perumahan.

Misi Bank BTN Syariah:

1. Memberikan pelayanan unggul dalam pembiayaan perumahan dan industri terkait, pembiayaan konsumsi dan usaha kecil menengah
2. Meningkatkan keunggulan kompetitif melalui inovasi pengembangan produk, jasa dan jaringan strategis berbasis teknologi terkini
3. Menyiapkan dan mengembangkan *Human Capital* yang berkualitas, professional dan memiliki integritas tinggi
4. Melaksanakan manajemen perbankan yang sesuai dengan prinsip kehati – hatian dan *Good Corporate Governance* untuk meningkatkan *Shareholder Value*
5. Memperdulikan kepentingan masyarakat dan lingkungannya

C. Nilai – Nilai Bank BTN Syariah

1. Sinergi: Tulus, Terbuka dan Kolaborasi yang Produktif dan Saling Percaya dan Menghargai
2. Integritas: Konsisten dan disiplin serta jujur dan berdedikasi
3. Inovasi: Tanggap terhadap perubahan dan Kreatif & Inovatif dalam melakukan penyempurnaan yang bernilai tambah

4. Profesionalisme: Kompeten, Interpreneurship dan Bertanggungjawab serta Bekerja Cerdas dan Berorientasi pada hasil
5. Spirit Mencapai Keunggulan: Antusias, Proaktif dan Pantang Menyerah dan Efektif, Efisien dan Mengutamakan Kepuasan Pelanggan

D. Profil Bank BTN Syariah

Nama	: PT. Bank Tabungan Negara Syariah, Tbk
Alamat	: Jl. Serpong Raya Ruko Villa Melati Mas SR-1 No. 23-24 Serpong-Tangerang
Telepon	: 0215370773
Situs web	: www.btn.co.id
Tanggal berdiri	: Juli 2007

E. Pimpinan dan Bagan Organisasi Bank Syariah

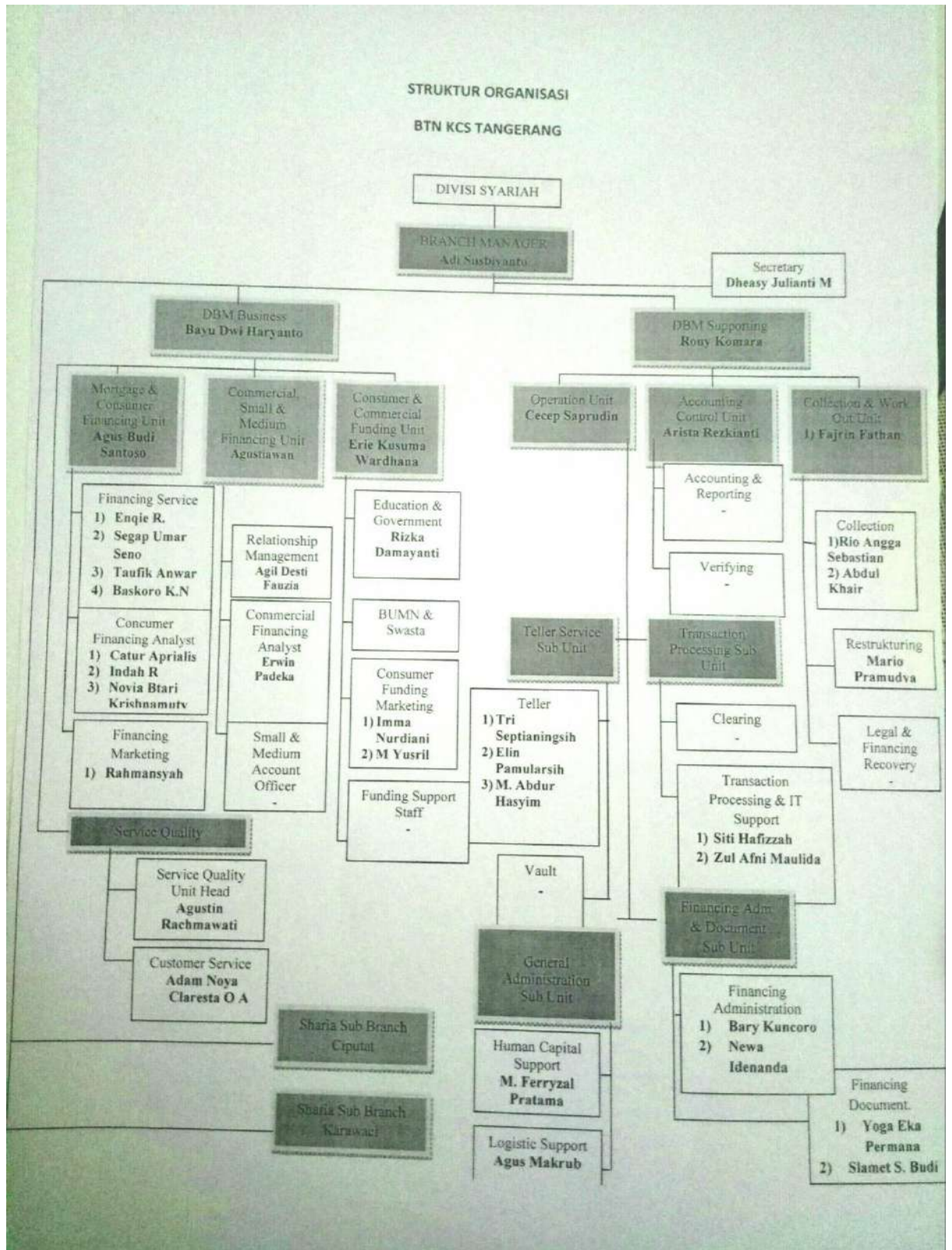

F. Produk/Kegiatan Usaha Bank Tabungan Negara Syariah

1. Produk Dana

Tabungan

a. Tabungan BTN Batara iB

Produk tabungan dengan menggunakan akad “wadhiah” (titipan), yang merupakan titipan dari satu pihak ke pihak lain baik individu maupun lembaga yang harus dijaga dan dikembalikan setiap saat bila pemilik menghendakinya.

1) Informasi umum

Bagi hasil:

- Nasabah 25,00%
- Bank 75,00%

Saldo dan setoran

- Setoran awal Rp 500.000,00
- Saldo minimum mengendap Rp 200.000,00
- Biaya administrasi max Rp 15.000,00

2) Syarat dan ketentuan

- Rekening dapat berlaku untuk Warga Negara Indonesia (WNI) maupun Warga Negara Asing (WNA)

- Tidak tercantum dalam daftar hitam yang masih berlaku yang diterbitkan oleh BI
- Bisa untuk calon nasabah perseorangan maupun lembaga. Orang atau lembaga atas nama rekening yang dibuka bertanggung jawab sepenuhnya terhadap segala kewajiban yang timbul dari rekening tersebut
- Wajib Melampirkan kelengkapan dokumen yang dibutuhkan

- Rekening dinyatakan aktif dan bisa digunakan secara efektif setelah disetujui dan diaktifkan oleh Bank sesuai dengan ketentuan yang berlaku di Bank

3) Biaya layanan

- Biaya administrasi: Max Rp 15.000,00
- Minimal setoran berikutnya: Rp 50.000,00
- Ganti buku tabungan karena rusak: Rp 15.000,00
- Tutup rekening: Rp 50.000,00
- Saldo dibawah minimum: Rp 5.000,00
- Administrasi rekening pasif: 5.000,00
(Nasabah tidak bertransaksi 90 hari berturut – turut)

4) Persyaratan dokumen

Personal document requirements

- WNI (> 17 th): KTP/SIM/Paspor & NPWP
- WNI (<17 th): Kartu Pelajar, Akta Kelahiran & Surat Pernyataan Orang tua sebagai beneficiary owner
- WNA: Paspor & KITAS/KITAP yang masih berlaku

Persyaratan dokumen untuk Lembaga

- KTP Pejabat Berwenang
- Akta Pendirian Perusahaan
- NPWP
- SIUP (surat izin usaha perusahaan)
- TDP (tanda daftar perusahaan)

b. Tabungan BTN Prima iB

Produk tabungan dengan menggunakan akad “Mudharabah Mutlaqah (invesetasi)”, yang merupakan kerja sama antara dua pihak. Pihak pertama (shahibul maal) menyediakan modal dan memberikan kewenangan penuh kepada pihak lainnya (mudharib) dalam menentukan jenis dan tempat investasi. Keuntungan dan kerugian dibagi menurut nisbah yang disepakati dimuka.

1) Informasi umum

Bagi hasil:

- Nasabah 25,00%
- Bank 75,00%

Saldo dan setoran

- Setoran awal Rp 500.000,00
- Saldo minimum mengendap Rp 200.000,00
- Biaya administrasi max Rp 15.000,00

2) Syarat dan ketentuan

- Rekening dapat berlaku untuk Warga Negara Indonesia (WNI) maupun Warga Negara Asing (WNA)
- Tidak tercantum dalam daftar hitam yang masih berlaku yang diterbitkan oleh BI
- Bisa untuk calon nasabah perseorangan maupun lembaga. Orang atau lembaga atas nama rekening yang dibuka bertanggung jawab sepenuhnya terhadap segala kewajiban yang timbul dari rekening tersebut
- Wajib Melampirkan kelengkapan dokumen yang dibutuhkan

- Rekening dinyatakan aktif dan bisa digunakan secara efektif setelah disetujui dan diaktifkan oleh Bank sesuai dengan ketentuan yang berlaku di Bank

3) Biaya layanan

- Biaya administrasi: Max Rp 15.000,00
- Minimal setoran berikutnya: Rp 50.000,00
- Ganti buku tabungan karena rusak: Rp 15.000,00
- Tutup rekening: Rp 50.000,00
- Saldo dibawah minimum: Rp 5.000,00
- Administrasi rekening pasif: 5.000,00
(Nasabah tidak bertransaksi 90 hari berturut – turut)

4) Persyaratan dokumen

Personal document requirements

- WNI (> 17 th): KTP/SIM/Paspor & NPWP
- WNI (<17 th): Kartu Pelajar, Akta Kelahiran & Surat Pernyataan Orang tua sebagai beneficiary owner
- WNA: Paspor & KITAS/KITAP yang masih berlaku

Persyaratan dokumen untuk Lembaga

- KTP Pejabat Berwenang
- Akta Pendirian Perusahaan
- NPWP
- SIUP (surat izin usaha perusahaan)
- TDP (tanda daftar perusahaan)

c. Tabungan BTN Batara Haji & Umroh iB

Produk tabungan untuk merencanakan ibadah haji dan umroh berdasarkan prinsip syariah dengan menggunakan akad “Mudharabah Mutlaqah” (investasi), yang merupakan kerja sama antara dua pihak dengan keuntungan dan kerugian dibagi menurut nisbah yang disepakati dimuka.

1) Informasi umum

Bagi hasil:

- Nasabah 15,5%
- Bank 84,5%

Saldo dan setoran

- Setoran awal IDR 100.000,00
- Minimal setoran berikutnya IDR 100.000,00
- Saldo minimum mengendap IDR 100.000,00
- Kartu Debit BTN Syariah

(diberikan saat akan berangkat haji/umroh)

2) Syarat dan ketentuan

- Rekening dapat berlaku untuk Warga Negara Indonesia (WNI) maupun Warga Negara Asing (WNA)
- Bisa untuk calon nasabah perseorangan maupun lembaga
- Orang atau lembaga atas nama rekening yang dibuka bertanggung jawab sepenuhnya terhadap segala kewajiban yang timbul dari rekening tersebut
- Wajib melampirkan kelengkapan dokumen yang dibutuhkan
- Rekening dinyatakan aktif dan bisa digunakan secara efektif setelah disetujui dan diaktifkan oleh Bank sesuai dengan ketentuan yang berlaku di Bank

3) Biaya layanan

- Minimal administrasi: Bebas biaya

- Ganti buku tabungan karena rusak: Rp10.000,00
- Penutupan rekening: Rp25.000,00

4) Persyaratan dokumen untuk pribadi

- WNI (>17 th): KTP/SIM/Paspor & NPWP
- WNI (<17 th): Kartu Pelajar, Akta Kelahiran & Surat Pernyataan Orang tua sebagai beneficiary owner
- Paspor & KITAS/KITAP yang masih berlaku

d. Tabungan BTN Qurban iB

Produk tabungan untuk merencanakan pembelian dan penyaluran hewan qurban dengan bagi hasil yang menguntungkan dan kompetitif berdasarkan prinsip syariah dengan akad “Mudharabah Mutlaqah” (Investasi), yang merupakan kerja sama antara dua pihak dengan keuntungan dan kerugian dibagi menurut nisbah yang disepakati dimuka.

1) Informasi umum

Bagi hasil:

- Nasabah 25%
- Bank 75%

Saldo dan setoran

- Setoran awal Rp 500.000,00
- Saldo minimum mengendap Rp 200.000,00
- Biaya administrasi max Rp 15.000,00

2) Syarat dan ketentuan

- Rekening dapat berlaku untuk Warga Negara Indonesia (WNI) maupun Warga Negara Asing (WNA)
- Tidak tercantum dalam daftar hitam yang masih berlaku yang diterbitkan oleh BI
- Bisa untuk calon nasabah perseorangan maupun lembaga. Orang atau lembaga atas nama rekening yang dibuka bertanggung jawab sepenuhnya terhadap segala kewajiban yang timbul dari rekening tersebut
- Wajib melampirkan kelengkapan dokumen yang dibutuhkan
- Rekening dinyatakan aktif dan bisa digunakan secara efektif setelah disetujui dan diaktifkan oleh Bank sesuai dengan ketentuan yang berlaku di Bank

3) Biaya layanan

- Minimal administrasi: Bebas Biaya
- Ganti buku tabungan karena rusak: Rp5.000,00
- Penutupan rekening: Rp10.000,00

4) Persyaratan dokumen untuk pribadi

- WNI (>17 th): KTP/SIM/Paspor & NPWP
- WNI (<17 th): Kartu Pelajar, Akta Kelahiran & Surat Pernyataan Orang tua sebagai beneficiary owner
- Paspor & KITAS/KITAP yang masih berlaku

e. BTN Tabunganku iB

Tabungan bagi anak berusia <17 tahun berdasarkan prinsip syariah dengan akad “Wadi’ah” (Titipan), yang merupakan titipan dari satu pihak ke pihak lain baik individu maupun lembaga yang harus dijaga dan dikembalikan setiap saat bila pemilik menghendakinya.

1) Informasi umum

- Biaya administrasi
(bebas biaya)

- Minimum penarikan Rp 100.000,00
- Kartu ATM

(tidak mendapatkan kartu ATM)

2) Syarat dan ketentuan

- Rekening dapat berlaku untuk perorangan
- Seseorang atas nama rekening yang dibuka bertanggung jawab sepenuhnya terhadap segala kewajiban yang timbul dari rekening tersebut
- Wajib melampirkan kelengkapan dokumen yang dibutuhkan
- Rekening dinyatakan aktif dan bisa digunakan secara efektif setelah disetujui dan diaktifkan oleh Bank sesuai dengan ketentuan yang berlaku di Bank

3) Biaya layanan

- Minimal setoran awal: Rp20.000,00
- Minimal setoran berikutnya: Rp10.000,00
- Saldo minimum mengendap: Rp20.000,00
- Ganti buku tabungan karena rusak: Rp5.000,00
- Penutupan rekening: Rp20.000,00

4) Persyaratan dokumen untuk pribadi

- WNI (<17 th): Kartu Pelajar, Akta Kelahiran & Surat Pernyataan Orang tua sebagai beneficiary owner

f. BTN Simpanan Pelajar iB

Tabungan untuk meningkatkan budaya menabung di kalangan siswa PAUD, TK, SD, SMP, SMA, Madrasah (MI, MTs, MA) atau sederajat dengan prinsip syariah yaitu akad “Wadi’ah” (Titipan), dimana merupakan titipan dari satu pihak ke pihak lain baik individu maupun lembaga yang harus dijaga dan dikembalikan setiap saat bila pemilik menghendaknya.

1) Informasi umum

Saldo dan setoran

- Setoran awal pembukaan minimal Rp 1.000,00
- Minimal setoran berikutnya Rp 1.000,00
- Biaya administrasi: Bebas biaya
- Nominal penarikan: per hari max Rp 500.000,00

2) Syarat dan ketentuan

- Rekening dapat berlaku untuk perorangan dan siswa dari sekolah yang telah bekerjasama (PKS)
- Bisa untuk calon nasabah perseorangan maupun lembaga. Orang atau lembaga atas nama rekening yang dibuka bertanggung jawab sepenuhnya terhadap segala kewajiban yang timbul dari rekening tersebut
- Wajib melampirkan kelengkapan dokumen yang dibutuhkan
- Rekening dinyatakan aktif dan bisa digunakan secara efektif setelah disetujui dan diaktifkan oleh Bank sesuai dengan ketentuan yang berlaku di Bank

3) Biaya layanan

- Minimal setoran awal: Rp1.000,00
- Minimal setoran berikutnya: Rp1.000,00
- Saldo mengendap: Rp1.000,00
- Ganti buku tabungan karena rusak: Rp5.000,00
- Penutupan rekening: Rp1.000,00

4) Persyaratan dokumen untuk pribadi

Perseorangan dan siswa dari sekolah yang telah bekerjasama

- Kartu Keluarga (KK)
- Kartu Pelajar/NISN/NIS
- KTP orang tua
- Surat Pernyataan Pembukaan
- Rekening

5) Cara mendaftar

- Siapkan dokumen yang lengkap dan uang yang cukup untuk penyetoran pertama
- Kunjungi ke outlet Bank BTN Syariah terdekat
- Kunjungi ke bagian customer service untuk membuka rekening tabungan BTN SimPel iB
- Isi formulir dan serahkan semua dokumen yang telah di persiapkan
- Ikuti semua prosedur yang di arahkan costumer service
- Rekening tabungan BTN SimPel iB telah siap digunakan

g. BTN Emas iB

Produk tabungan untuk merencanakan pembelian emas yang merupakan salah satu bentuk investasi terbaik guna memenuhi

kebutuhan masa depan dengan tetap mendapatkan bagi hasil yang menguntungkan serta berdasarkan prinsip syariah dengan akad “Mudharabah Mutlaqah” (Investasi)”, yaitu kerja sama antara dua pihak dengan keuntungan dan kerugian dibagi menurut nisbah yang disepakati dimuka.

1) Informasi umum

Saldo dan setoran

- Minimal target dana (setara harga 10gr emas)
- Setoran awal Rp 100.000,00
- Minimal setoran wajib auto debet Rp 50.000,00
- Minimal setoran manual/top up Rp 10.000,00
- Saldo minimum Rp 50.000,00

2) Syarat dan ketentuan

- Rekening dapat berlaku untuk Warga Negara Indonesia (WNI) maupun Warga Negara Asing (WNA)
- Bisa untuk calon nasabah perseorangan maupun lembaga. Orang atau lembaga atas nama rekening yang dibuka bertanggung jawab sepenuhnya terhadap

segala kewajiban yang timbul dari rekening tersebut

- Wajib melampirkan kelengkapan dokumen yang dibutuhkan
- Rekening dinyatakan aktif dan bisa digunakan secara efektif setelah disetujui dan diaktifkan oleh Bank sesuai dengan ketentuan yang berlaku di Bank

3) Biaya layanan

- Minimal administrasi: Bebas Biaya
- Penarikan darurat: Rp20.000,00
- Ganti buku tabungan karena rusak: Rp15.000,00
- Penutupan rekening: Rp25.000,00

4) Persyaratan dokumen

Persyaratan dokumen untuk pribadi:

- Memiliki rekening Tabungan BTN Batara iB/ Tabungan BTN Prima iB/Giro BTN iB/Giro BTN Prima iB sebagai rekening induk

WNI (> 17 th) : KTP/SIM/Paspor & NPWP

- WNI (<17 th) : Kartu Pelajar, Akta Kelahiran & Surat Pernyataan orang tua sebagai beneficiary owner
- WNA : Paspor & KITAS/KITAP yang masih berlaku

Persyaratan dokumen untuk Lembaga:

- KTP Pejabat Berwenang
- Akta Pendirian Perusahaan
- NPWP
- SIUP
- TDP

Deposito

a. Deposito BTN iB

Investasi berjangka bagi perorangan atau lembaga dengan bagi hasil kompetitif yang menggunakan akad “Mudharabah Mutlaqah” (Investasi), yaitu kerja sama antara dua pihak dengan keuntungan dan kerugian dibagi menurut nisbah yang disepakati dimuka.

1) Informasi umum

Bagi hasil:

1 bulan

- Nasabah 40,00%
- Bank 60,00%

3 bulan

- Nasabah 43,00%
- Bank 57,00%

6 bulan

- Nasabah 44,00%
- Bank 56,00%

12 bulan

- Nasabah 44,00%
- Bank 56,00%

24 bulan

- Nasabah 39,00%
- Bank 61,00%

Saldo dan setoran

- Perseorangan Rp 1.000.000,00
- Lembaga Rp 2.500.000,00

2) Syarat dan ketentuan

- Rekening dapat berlaku untuk Warga Negara Indonesia (WNI) maupun Warga Negara Asing (WNA)
- Tidak tercantum dalam daftar hitam yang masih berlaku yang diterbitkan oleh BI
- Bisa untuk calon nasabah perseorangan maupun lembaga. Orang atau lembaga atas nama rekening yang dibuka bertanggung jawab sepenuhnya terhadap segala kewajiban yang timbul dari rekening tersebut

- Wajib melampirkan kelengkapan dokumen yang dibutuhkan
- Rekening dinyatakan aktif dan bisa digunakan secara efektif setelah disetujui dan diaktifkan oleh Bank sesuai dengan ketentuan yang berlaku di Bank

3) Persyaratan dokumen

Dokumen untuk pribadi

- WNI (<17 th): Kartu Pelajar, Akta Kelahiran & Surat Pernyataan orang tua sebagai beneficiary owner
- WNA: Paspor & KITAS/KITAP yang masih berlaku

Dokumen untuk Lembaga

- KTP Pejabat Berwenang
- Akta Pendirian Perusahaan
- NPWP
- SIUP
- TDP
- Surat ijin usaha lainnya

b. Deposito on call BTN iB

Investasi berjangka yang dapat memberikan optimalisasi keuntungan bagi likuiditas perusahaan dengan jangka waktu 1-28 hari dan dikelola melalui akad “Mudharabah Mutlaqah” (Investasi), yang merupakan kerja sama antara dua pihak dengan keuntungan dan kerugian dibagi menurut nisbah yang disepakati dimuka.

1) Informasi umum

Bagi hasil:

- Nasabah 25,00%
- Bank 75,00%

Jangka waktu 1-28 hari

2) Syarat dan ketentuan

- Rekening dapat berlaku untuk Warga Negara Indonesia (WNI) maupun Warga Negara Asing (WNA)
- Bisa untuk calon nasabah perseorangan maupun lembaga. Orang atau lembaga atas nama rekening yang dibuka bertanggung jawab sepenuhnya terhadap segala kewajibanyang timbul dari rekening tersebut. Wajib Melampirkan kelengkapan dokumen yang dibutuhkan
- Rekening dinyatakan aktif dan bisa digunakan secara efektif setelah disetujui dan diaktifkan oleh Bank sesuai dengan ketentuan yang berlaku di Bank

3) Persyaratan dokumen

- Bilyet Publishing : Rp3.000,00
- Penggantian/rusak: Rp5,000,00
- Administrasi pencairan sebelum jatuh tempo: Rp50,000,00

Dokumen untuk pribadi

- WNI (<17 th): Kartu Pelajar, Akta Kelahiran & Surat Pernyataan orang tua sebagai beneficiary owner
- WNA: Paspor & KITAS/KITAP yang masih berlaku

Dokumen untuk Lembaga

- KTP Pejabat Berwenang
- Akta Pendirian Perusahaan
- NPWP
- SIUP
- TDP

Giro

a. Giro BTN Ib

Produk simpanan dana untuk kemudahan transaksi usaha anda dengan menggunakan akad “Wadi’ah” (Titipan), yang merupakan titipan dari satu pihak ke pihak lain baik individu maupun lembaga yang akan kami jaga dengan baik dan dikembalikan setiap saat bila pemilik menghendakinya.

1) Informasi umum

Bagi hasil:

Saldo <100 juta,

- Nasabah 7,00%
- Bank 93,00%

Saldo >100 s/d 500 juta

- Nasabah 9,67%
- Bank 90,33%

Saldo >500 juta s/d 1 milyar

- Nasabah 11,61%
- Bank 88,39%

Saldo 1 milyar

- Nasabah 14,00%
- Bank 86,00%

2) Syarat dan ketentuan

- Rekening dapat berlaku untuk Warga Negara Indonesia (WNI) maupun Warga Negara Asing (WNA)
- Tidak tercantum dalam daftar hitam yang masih berlaku yang diterbitkan oleh BI
- Bisa untuk calon nasabah perseorangan maupun lembaga. Orang atau lembaga atas nama rekening yang dibuka

bertanggung jawab sepenuhnya terhadap segala kewajiban yang timbul dari rekening tersebut

- Wajib melampirkan kelengkapan dokumen yang dibutuhkan
- Rekening dinyatakan aktif dan bisa digunakan secara efektif setelah disetujui dan diaktifkan oleh Bank sesuai dengan ketentuan yang berlaku di Bank

3) Biaya layanan

- Biaya buku cek/BG: Rp100.000,00
- Fee refferensi Bank: Rp50.000,00
- Administrasi saldo dibawah minimum: Rp25.000,00
- Biaya penutupan: Rp50.000,00

4) Persyaratan dokumen

Dokumen untuk pribadi

- WNI (<17 th): Kartu Pelajar, Akta Kelahiran & Surat Pernyataan orang tua sebagai beneficiary owner
- WNA: Paspor & KITAS/KITAP yang masih berlaku

Dokumen untuk Lembaga

- KTP Pejabat Berwenang
- Akta Pendirian Perusahaan
- NPWP
- SIUP
- TDP
- Surat ijin usaha lainnya

b. Giro BTN Prima iB

Produk simpanan dengan bagi hasil yang kompetitif untuk perusahaan yang memiliki aktifitas transaksi bisnis yang tinggi dengan menggunakan Akad “Mudharabah Mutlaqah” (Investasi), yang merupakan kerja sama antara dua pihak dengan keuntungan dan kerugian dibagi menurut nisbah yang disepakati dimuka.

1) Informasi umum

Bagi hasil:

Saldo <100 juta

- Nasabah 7,00%
- Bank 93,00%

Saldo >100 s/d 500 juta

- Nasabah 9,67%
- Bank 90,33%

Saldo >500 juta s/d 1 milyar

- Nasabah 11,61%
- Bank 88,39%

Saldo 1 milyar

- Nasabah 14,00%
- Bank 86,00%

2) Syarat dan ketentuan

- Rekening dapat berlaku untuk Warga Negara Indonesia (WNI) maupun Warga Negara Asing (WNA)
- Bisa untuk calon nasabah perseorangan maupun lembaga. Orang atau lembaga atas nama rekening yang dibuka bertanggung jawab sepenuhnya terhadap segala kewajiban yang timbul dari rekening tersebut
- Wajib melampirkan kelengkapan dokumen yang dibutuhkan
- Rekening dinyatakan aktif dan bisa digunakan secara efektif setelah disetujui dan diaktifkan oleh Bank sesuai dengan ketentuan yang berlaku di Bank

3) Biaya layanan

- Biaya administrasi: Rp25.000,00

- Biaya buku cek/BG: Rp100.000,00
- Fee refferensi bank: Rp50.000,00
- Biaya penutupan: Rp50.000,00
- Administrasi saldo dibawah minimum:
Rp25.000,00

4) Persyaratan dokumen

Dokumen untuk pribadi

- WNI (<17 th): Kartu Pelajar, Akta Kelahiran & Surat Pernyataan orang tua sebagai beneficiary owner
- WNA: Paspor & KITAS/KITAP yang masih berlaku

Dokumen untuk Lembaga

- KTP Pejabat Berwenang
- Akta Pendirian Perusahaan
- NPWP
- SIUP
- TDP

G. Keunggulan Bank Syariah/Tempat PKL dibandingkan dengan yang lainnya

Produk unggulan dari Bank BTN Syariah terletak pada pembiayaan konsumen yaitu KPR BTN Bersubsidi iB. karena pembiayaan ini merupakan program untuk mensejahterakan kalangan masyarakat yang berpenghasilan rendah, dengan memudahkan dalam proses kepemilikan rumah.

H. Produk Pembiayaan Korporasi Bank Syariah

Pembiayaan Usaha

a. Pembiayaan konstruksi BTN iB

Pembiayaan Konstruksi BTN iB hadir untuk memberikan solusi bagi pebisnis guna membiayai konstruksi proyek properti yang meliputi bangunan dan infrastruktur yang terkait dengan menggunakan akad “Musyarakah” (kerjasama).

1) Biaya layanan

- Biaya Administrasi
- Notaris (kesepakatan dengan notaris)

2) Syarat dan ketentuan

- Pemohon bisa berbentuk Badan Hukum, Non Badan Hukum dan Perorangan
- Berpengalaman minimal 2 tahun mengelola usaha sejenis

3) Persyaratan dokumen

Legalitas pemohon dan usaha

- Surat Permohonan Pembiayaan dari Direksi/ Kuasa
- Akta Pendirian Perusahaan s/d Akta Perubahan Terakhir
- Pengesahan dan Kemenkumham (PT) atau Dep. Koperasi
- FC KTP dan Riwayat Hidup
- Perijinan Perusahaan (SIUP, TDP, NPWP, SITU, Keanggotaan APERSI/ REI)

Legalitas proyek

- Ijin peruntukan/penggunaan lahan/tanah untuk perumahan
- Site Plan yang disahkan
- Bukti penguasaan tanah lokasi proyek
- Ijin Mendirikan Bangunan (IMB) atau Ijin Prinsip Mendirikan Bangunan (IPMP)
- Lainnya (FC SPPT-PBB tahun terakhir, keterangan bebas banjir, kesediaan suplai listrik dan suplai air bersih)

Data keuangan

- Laporan keuangan perusahaan

- Perhitungan kebutuhan pembiayaan proyek (RAB Proyek)
- Proyeksi Aliran Kas (Cash Flow) proyek perumahan
- Laporan penilaian agunan

Data lainnya

- Studi Kelayakan Proyek oleh Konsultan (permohonan melebihi limit tertentu)
- Data calon konsumen

4) Cara mendaftar

- Siapkan dokumen yang lengkap
- Berkas permohonan akan di proses oleh Bank BTN Syariah , diantaranya adalah BI Checking, Verifikasi data, dan Analisa
- Jika permohonan disetujui, pemohon mempersiapkan kecukupan dana di Giro BTN
- Melakukan akad pembiayaan
- Dan mulai proses pencairan permohonan

b. Pembiayaan investasi BTN iB

Pembiayaan Investasi BTN iB hadir untuk memberikan solusi bagi nasabah guna pembelian/pengadaan barang investasi (capital expenditure) dengan menggunakan akad akad “Murabahah” (penyediaan dana atau tagihan), “Musyarakah” (Akad penyediaan dana untuk kerja sama) atau “Istishna” (Akad penyediaan dana atau tagihan).

1) Biaya layanan

- Biaya Administrasi
- Notaris (keepakatan dengan notaris)

2) Syarat dan ketentuan

- Pemohon bisa berbentuk Badan Hukum, Non Badan Hukum dan Perorangan
- Berpengalaman minimal 2 tahun mengelola usaha sejenis

3) Persyaratan dokumen

Legalitas usaha lengkap

- Akta Pendirian, SIUP, TDP, NPWP dan Ijin khusus usaha

Legalitas proyek investasi lengkap

- Aspek Teknis Proyek Investasi, RAB, Time Schedule, proyek investasi lainnya

Legalitas agunan

- Laporan keuangan usaha 2 tahun terakhir

4) Cara mendaftar

- Siapkan dokumen yang lengkap
- Berkas permohonan akan di proses oleh bank BTN Syariah , diantaranya adalah BI Checking, Verifikasi data, dan Analisa
- Jika permohonan disetujui, pemohon mempersiapkan kecukupan dana di Tabungan BTN iB atau Giro BTN iB
- Melakukan akad pembiayaan
- Dan mulai proses pencairan permohonan

c. Pembiayaan modal kerja BTN iB

Pembiayaan Modal Kerja BTN iB hadir untuk memberikan solusi bagi nasabah guna membiayai keperluan modal kerja nasabah (operational expenditure) dalam

menjalankan bisnis dengan menggunakan akad kerjasama (mudharabah atau musyarakah).

1) Biaya layanan

- Biaya Administrasi
- Notaris (Kesepakatan dengan notaris)

2) Syarat dan ketentuan

- Pemohon bisa berbentuk Badan Hukum, Non Badan Hukum dan Perorangan
- Berpengalaman minimal 2 tahun mengelola usaha sejenis

3) Persyaratan dokumen

Legalitas usaha lengkap

Akta Pendirian, SIUP, TDP, NPWP dan Ijin khusus usaha

Legalitas proyek/usaha lengkap

- Aspek Teknis Proyek/Usaha, SPK, Time Schedule, Proyeksi Cashlow dan Legalitas usaha/proyek lainnya

Legalitas agunan

- Laporan keuangan usaha 2 tahun terakhir

4) Cara mendaftar

- Siapkan dokumen yang lengkap
- Berkas permohonan akan di proses oleh bank BTN Syariah, diantaranya adalah BI Checking, Verifikasi data, dan Analisa
- Jika permohonan disetujui, permohonan mempersiapkan kecukupan dana di
- Tabungan BTN iB atau Giro BTN iB
- Melakukan akad pembiayaan
- Dan mulai proses pencairan permohonan

I. Produk Pembiayaan Mikro Bank Syariah

Pembiayaan perumahan

a. KPR BTN Platinum iB

Pembiayaan yang hadir sebagai solusi bagi kepemilikan rumah, ruko, hingga apartemen yang menjadi idaman, baik untuk pertama kali, yang kedua, atau bahkan yang ketiga melalui proses yang cepat, uang muka ringan dan angsuran tetap selama jangka waktu pembiayaan melalui akad "Murabahah" (jual beli) yang memberikan berbagai macam manfaat.

1) Syarat dan ketentuan

- Warga Negara Indonesia (WNI)
- Usia minimal 21 tahun atau telah menikah
- Pada saat pembiayaan lunas usia tidak lebih dari 65 tahun
- Minimum masa kerja/usaha 1 (satu) tahun
- Tidak memiliki kredit/pembiayaan bermasalah (IDI BI clear)
- Memiliki NPWP atau SPT Psl 21

2) Biaya layanan

- Administrasi
- Appraisal
- Notaris
- SKMHT/APHT

3) Persyaratan dokumen untuk pribadi

Karyawan

- Formulir pengajuan
- FC KTP
- FC kartu keluarga
- FC surat nikah/cerai
- FC SK pegawai
- FC slip gaji
- Rek. Koran 3 bulan terakhir
- FC NPWP/SPT PPh 21

Wiraswasta

- Formulir pengajuan
- FC KTP
- FC kartu keluarga
- FC surat nikah/cerai
- Surat keterangan penghasilan
- Rek. Koran 3 bulan terakhir
- Lap. Keuangan 3 bulan terakhir
- FC NPWP/SPT PPh 21
- FC Ijin Usaha, SIUP, TDP, APP

Professional

- Formulir pengajuan
- FC KTP
- FC kartu keluarga
- FC surat nikah/cerai
- Surat keterangan penghasilan
- Rek. Koran 3 bulan terakhir
- FC NPWP/SPT PPh 21
- FC Ijin Praktek

4) Persyaratan dokumen jaminan

- Sertifikat (Hak Guna Bangunan/Hak Milik)

5) Cara mendaftar

- Siapkan dokumen yang lengkap
- Berkas permohonan akan diproses dan diverifikasi oleh Bank BTN Syariah
- Jika permohonan disetujui, pemohon mempersiapkan kecukupan dana di tabungan BTN iB
- Melakukan akad pembiayaan
- Dan mulai proses pencairan permohonan

b. KPR BTN Indent iB

Fasilitas pembiayaan untuk memiliki rumah, ruko, rukan, rusun atau apartemen berdasarkan pesanan melalui akad “Istishna” (Jual Beli berdasarkan Pesanan).

1) Syarat dan ketentuan

- Warga Negara Indonesia (WNI)
- Usia minimal 21 tahun atau telah menikah
- Pada saat pembiayaan lunas usia tidak lebih dari 65 tahun
- Minimum masa kerja/usaha 1 (satu) tahun
- Tidak memiliki kredit/pembiayaan bermasalah (IDI BI clear)
- Memiliki NPWP atau SPT Psl 21

2) Biaya layanan

- Administrasi
- Appraisal
- Notaris
- SKMHT/APHT

3) Persyaratan dokumen untuk pribadi

Karyawan

- Formulir pengajuan
- FC KTP/Kartu identitas
- FC Kartu keluarga
- FC Surat nikah/cerai
- FC SK Pegawai
- FC Slip gaji
- Rek. Koran 3 bulan terakhir
- FC NPWP/SPT PPh 21

Wiraswasta

- Formulir pengajuan
- FC KTP/Kartu identitas
- FC Kartu keluarga
- FC Surat nikah/cerai
- Surat keterangan penghasilan
- Rek. Koran 3 bulan terakhir
- Lap. Keuangan 3 bulan terakhir
- FC NPWP/SPT PPh 21
- FC Ijin Usaha, SIUP, TDP, APP

Professional

- Formulir pengajuan
- FC KTP/Kartu identitas

- FC Kartu keluarga
- FC Surat nikah/cerai

4) Persyaratan dokumen jaminan

- Sertifikat (Hak Guna Bangunan/Hak Milik)

c. Pembiayaan Bangunan Rumah BTN iB

Pembiayaan yang dapat mewujudkan pembangunan rumah impian atau merenovasi hunian diatas lahan milik sendiri sesuai rencana dan keinginan nasabah melalui akad “Murabahah” (jual beli).

1) Syarat dan ketentuan

- Warga Negara Indonesia (WNI)
- Usia minimal 21 tahun atau telah menikah
- Pada saat pembiayaan lunas usia tidak lebih dari 65 tahun
- Minimum masa kerja/usaha 1 (satu) tahun
- Tidak memiliki kredit/pembiayaan bermasalah (IDI BI clear)
- Memiliki NPWP atau SPT Psl 21

2) Biaya layanan

- Administrasi
- Appraisal
- Notaris
- SKMHT/APHT

3) Persyaratan dokumen untuk pribadi

Karyawan

- Formulir Pengajuan
- FC KTP/Kartu Identitas
- FC Kartu Keluarga
- FC Surat Nikah/Cerai
- FC SK Pegawai
- FC Slip Gaji
- Rek. Koran 3 bln terakhir
- FC NPWP/SPT PPh 21
- FC Sertifikat dan IMB
- RAB Bangunan
- Gambar Teknis Rumah

Wiraswasta

- Formulir Pengajuan
- FC KTP/Kartu Identitas
- FC Kartu Keluarga
- FC Surat Nikah/Cerai
- Surat keterangan penghasilan
- Rek. Koran 3 bln terakhir
- Lap. Keuangan 3 bulan terakhir
- FC NPWP/SPT PPh 21
- FC Ijin Usaha, SIUP, TDP, APP
- FC Sertifikat dan IMB
- RAB Bangunan
- Gambar Teknis Rumah

Professional

- Formulir Pengajuan
- FC KTP/Kartu Identitas

- FC Kartu Keluarga
- FC Surat Nikah/Cerai
- Surat keterangan penghasilan
- Rek. Koran 3 bln terakhir
- FC NPWP/SPT PPh 21
- FC Ijin Praktek
- FC Sertifikat dan IMB
- RAB Bangunan
- Gambar Teknis Rumah

4) Persyaratan dokumen jaminan

- Sertifikat (Hak Guna Bangunan/Hak Milik)

d. Pembiayaan properti BTN iB

Pembiayaan untuk masyarakat yang menginginkan kepemilikan atas properti baru atau memerlukan pembiayaan ulang (refinancing) untuk properti yang telah dimiliki dengan menggunakan akad “musyarakah mutanaqisah” (kepemilikan asset bersama).

1) Syarat dan ketentuan

- Warga Negara Indonesia (WNI)
- Usia minimal 21 tahun atau telah menikah
- Pada saat pembiayaan lunas usia tidak lebih dari 65 tahun
- Minimum masa kerja/usaha 1 (satu) tahun
- Tidak memiliki kredit/pembiayaan bermasalah (IDI BI clear)
- Memiliki NPWP atau SPT Psl 21

2) Biaya layanan

- Administrasi
- Appraisal
- Notaris
- SKMHT/APHT

3) Persyaratan dokumen untuk pribadi

Karyawan

- Formulir Pengajuan
- FC KTP/Kartu Identitas
- FC Kartu Keluarga
- FC Surat Nikah/Cerai
- FC SK Pegawai
- FC Slip Gaji
- Rek. Koran 3 bln terakhir
- FC NPWP/SPT PPh 21

Wiraswasta

- Formulir Pengajuan
- FC KTP/Kartu Identitas
- FC Kartu Keluarga
- FC Surat Nikah/Cerai
- Surat keterangan penghasilan
- Rek. Koran 3 bln terakhir
- Lap. Keuangan 3 bulan terakhir
- FC NPWP/SPT PPh 21
- FC Ijin Usaha, SIUP, TDP, APP

Professional

- Formulir Pengajuan

- FC KTP/Kartu Identitas
- FC Kartu Keluarga
- FC Surat Nikah/Cerai
- Surat keterangan penghasilan
- Rek. Koran 3 bln terakhir
- FC NPWP/SPT PPh 21
- FC Ijin Praktek

4) Persyaratan dokumen jaminan

- Sertifikat (Hak Guna Bangunan/Hak Milik)

e. KPR BTN Bersubsidi iB

Pembiayaan yang ditujukan untuk program kesejahteraan masyarakat berpenghasilan rendah yang bekerjasama dengan Kementerian Pekerjaan Umum dan Perumahan Rakyat dalam rangka kemudahan kepemilikan rumah, dengan akad “Murabahah” (jual beli) yang memberikan berbagai macam manfaat.

1) Syarat dan ketentuan

- Warga Negara Indonesia (WNI)
- Memiliki e-KTP
- Usia minimal 21 tahun atau telah menikah
- Pada saat pembiayaan lunas usia tidak lebih dari 65 tahun
- Minimum masa kerja/usaha 1(satu) tahun
- Tidak memiliki kredit/pembiayaan bermasalah (IDI BI clear)

- Penghasilan pokok:
 Tapak < Rp4,000.000,00
 Rusun < Rp7,000,000,00
- Pemohon maupun pasangan (suami/isteri) tidak memiliki rumah dan belum pernah menerima subsidi pemerintah untuk pemilikan rumah
- Menyampaikan NPWP dan SPT Tahunan PPh orang pribadi sesuai perundang-undangan yang berlaku

2) Biaya layanan

- Biaya Administrasi
- Biaya Appraisal
- Biaya Notaris
- SKMHT/APHT

3) Persyaratan dokumen untuk pribadi

Karyawan

- Formulir Pengajuan
- FC KTP/Kartu Identitas
- FC Kartu Keluarga
- FC Surat Nikah/Cerai
- FC SK Pegawai
- FC Slip Gaji
- Rek. Koran 3 bln terakhir
- FC NPWP dan SPT Tahunan PPh orang pribadi
- Mengisi Surat Pernyataan KPR BTN Bersubsidi
iB

Wiraswasta

- Formulir Pengajuan
- FC KTP/Kartu Identitas
- FC Kartu Keluarga
- FC Surat Nikah/Cerai
- Surat keterangan penghasilan
- Rek. Koran 3 bln terakhir
- Lap. Keuangan 3 bulan terakhir
- FC NPWP dan SPT Tahunan PPh orang pribadi
- FC Ijin Usaha, SIUP, TDP, APP
- Mengisi Surat Pernyataan KPR BTN Bersubsidi
iB

Professional

- Formulir Pengajuan
- FC KTP/Kartu Identitas
- FC Kartu Keluarga
- FC Surat Nikah/Cerai
- Surat keterangan penghasilan
- Rek. Koran 3 bln terakhir
- FC NPWP dan SPT Tahunan PPh orang pribadi
- FC Ijin Praktek
- Mengisi Surat Pernyataan KPR BTN Bersubsidi
iB

4) Persyaratan dokumen jaminan

- Sertifikat (Hak Guna Bangunan/Hak Milik)

Pembiayaan non perumahan

a. Pembiayaan kendaraan bermotor BTN iB

Solusi kepemilikan kendaraan roda dua atau roda empat dengan proses yang cepat, administrasi yang mudah, harga dan angsuran yang tetap sampai dengan akhir pembiayaan melalui akad Murabahah (Jual Beli).

1) Biaya layanan

- Administrasi
- Premi Asuransi
- Notaris
- Akta Fiducia & Pendaftaran

2) Syarat dan ketentuan

- Warga Negara Indonesia (WNI)
- Usia minimal 21 tahun atau telah menikah
- Pada saat pembiayaan lunas usia tidak lebih dari 65 tahun
- Minimum masa kerja/usaha 1 (satu) tahun
- Tidak memiliki kredit/pembiayaan bermasalah (IDI BI clear)

3) Persyaratan dokumen untuk pribadi

Karyawan

- Formulir Pengajuan
- FC KTP/Kartu Identitas
- FC Kartu Keluarga
- FC Surat Nikah/Cerai
- FC SK Pegawai
- FC Slip Gaji
- Rek. Koran 3 bln terakhir
- FC NPWP/SPT PPh 21

Wiraswasta

- Formulir Pengajuan
- FC KTP/Kartu Identitas
- FC Kartu Keluarga
- FC Surat Nikah/Cerai
- Surat Keterangan Penghasilan
- Rek. Koran 3 bln terakhir
- Lap. Keuangan 3 bln terakhir
- FC NPWP/SPT PPh 21
- FC Ijin Usaha, SIUP, TDP, APP

Professional

- Formulir Pengajuan
- FC KTP/Kartu Identitas
- FC Kartu Keluarga
- FC Surat Nikah/Cerai
- Surat Keterangan Penghasilan
- Rek. Koran 3 bln terakhir
- FC NPWP/SPT PPh 21
- FC Ijin Praktek

4) Cara mendaftar

- Siapkan dokumen yang lengkap
- Berkas permohonan akan diproses dan diverifikasi oleh Bank BTN Syariah
- Jika permohonan disetujui, pemohon mempersiapkan kecukupan dana di tabungan BTN iB
- Melakukan akad pembiayaan
- Dan mulai proses pencairan permohonan

b. Pembiayaan tunai emas BTN iB

Solusi atas kebutuhan dana untuk keperluan mendadak dengan cara menggadaikan emas yang dimiliki dengan proses yang cepat dan aman serta angsuran yang ringan menggunakan akad “Qardh” (Gadai) yang disertai dengan surat gadai sebagai penyerahan Marhun untuk jaminan pengembalian seluruh atau sebagian hutang nasabah kepada bank (Murtahin).

1) Nilai pembiayaan

Kadar emas

- 24 (maks 85%)
- 23 (maks 80%)
- 22 (maks 80%)
- 21 (maks 80%)
- 20 (maks 80%)
- 19- 18 (maks 75%)
- 17-16 (maks 75%)

2) Biaya layanan

- Administrasi

3) Syarat dan ketentuan

- Warga Negara Indonesia (WNI)
- Usia minimal 17 tahun atau telah menikah
- Minimum masa kerja/usaha 1 (satu) tahun
- Tidak memiliki kredit/pembiayaan bermasalah (IDI BI clear)
- Menyampaikan NPWP Pribadi atau SPT Psl 21

4) Persyaratan dokumen untuk pribadi

- Formulir Pengajuan
- FC KTP/Kartu Identitas
- FC Kartu Keluarga
- FC NPWP/SPT PPh 21

5) Cara mendaftar

- Siapkan dokumen yang lengkap
- Berkas permohonan akan diproses dan diverifikasi oleh Bank BTN Syariah
- Jika permohonan disetujui, pemohon mempersiapkan kecukupan dana di tabungan BTN iB
- Melakukan akad pembiayaan
- Dan mulai proses pencairan permohonan

c. Pembiayaan emasku BTN iB

Pembiayaan Emasku BTN iB hadir untuk memberikan solusi bagi nasabah yang ingin memiliki investasi dengan kepemilikan emas lantakan (batangan) bersertifikat Antam berdasarkan prinsip syariah dengan menggunakan akad Murabahah (Jual Beli).

1) Biaya layanan

- Administrasi
- Premi Asuransi

2) Syarat dan ketentuan

- Warga Negara Indonesia (WNI)
- Usia minimal 21 tahun atau telah menikah
- Pada saat pembiayaan lunas usia tidak lebih dari 65 tahun
- Minimum masa kerja/usaha 1 (satu) tahun
- Tidak memiliki kredit/pembiayaan bermasalah (IDI BI clear)
- NPWP Pribadi atau SPT Psl 21

3) Persyaratan dokumen untuk pribadi

Karyawan

- Formulir Pengajuan
- FC KTP/Kartu Identitas
- FC Kartu Keluarga
- FC Surat Nikah/Cerai
- FC SK Pegawai
- FC Slip Gaji
- Rek. Koran 3 bln terakhir
- FC NPWP/SPT PPh 21

Wiraswasta

- Formulir Pengajuan
- FC KTP/Kartu Identitas
- FC Kartu Keluarga
- FC Surat Nikah/Cerai
- Surat Keterangan Penghasilan

- Rek. Koran 3 bln terakhir
- Lap. Keuangan 3 bln terakhir
- FC NPWP/SPT PPh 21

Professional

- Formulir Pengajuan
- FC KTP/Kartu Identitas
- FC Kartu Keluarga
- FC Surat Nikah/Cerai
- Surat Keterangan Penghasilan
- Rek. Koran 3 bln terakhir
- FC NPWP/SPT PPh 21
- FC Ijin Praktek

d. Pembiayaan multimanfaat BTN iB

Solusi bagi pegawai dan pensiunan untuk keperluan pembelian jenis barang elektronik, furniture, dan kebutuhan lainnya tanpa uang muka, angsuran ringan dan tetap sampai dengan lunas dan jangka waktu pembiayaan sampai dengan 10 tahun melalui akad “Murabahah” (Jual Beli).

1) Biaya layanan

- Administrasi
- Asuransi jiwa
- Notaris

2) Syarat dan ketentuan

- Warga Negara Indonesia (WNI)

- Usia minimal 21 tahun atau telah menikah
- Pada saat pembiayaan lunas usia tidak lebih dari 65 tahun
- Minimum masa kerja/usaha 1 (satu) tahun
- Tidak memiliki kredit/pembiayaan bermasalah (IDI BI clear)
- NPWP Pribadi atau SPT Psl 21

3) Persyaratan dokumen untuk pribadi

Karyawan

- Formulir Pengajuan
- FC KTP/Kartu Identitas
- FC Kartu Keluarga
- FC Surat Nikah/Cerai
- FC SK Pegawai
- FC Slip Gaji
- Rek. Koran 3 bln terakhir
- Lap. Keuangan 3 bln terakhir
- FC NPWP/SPT PPh 21
- FC Sertifikat dan IMB

e. Pembiayaan multijasa BTN iB

Pembiayaan yang hadir untuk keperluan mendanai kebutuhan layanan jasa seperti Pendidikan, Kesehatan, Wisata, Umroh, dan Pernikahan dengan jangka waktu pembiayaan sampai dengan 10 tahun serta menggunakan akad “Kafalah bil Ujroh” (Imbalan atas jasa penjaminan).

1) Biaya layanan

- Administrasi

- Asuransi jiwa dan kerugian*
- Notaris

* Jika menggunakan agunan

2) Syarat dan ketentuan

- Warga Negara Indonesia (WNI)
- Usia minimal 21 tahun atau telah menikah
- Pada saat pembiayaan lunas usia tidak lebih dari 65 tahun
- Minimum masa kerja/usaha 1 (satu) tahun
- Tidak memiliki kredit/pembiayaan bermasalah (IDI BI clear)
- NPWP Pribadi atau SPT Psl 21

3) Persyaratan dokumen untuk pribadi

Karyawan

- Formulir Pengajuan
- FC KTP/Kartu Identitas
- FC Kartu Keluarga
- FC Surat Nikah/Cerai
- FC SK Pegawai
- FC Slip Gaji
- Lap. Keuangan 3 bln terakhir
- FC NPWP/SPT PPh 21
- FC Sertifikat dan IMB

4) Cara mendaftar

- Siapkan dokumen yang lengkap

- Berkas permohonan akan diproses dan diverifikasi oleh Bank BTN Syariah
- Jika permohonan disetujui, pemohon mempersiapkan kecukupan dana di tabungan BTN iB
- Melakukan akad pembiayaan
- Dan mulai proses pencairan permohonan

J. Layanan Bank Syariah

Layanan tambahan

a. Program BTN solution untuk nasabah UUS Bank BTN

One Stop Payroll Solution dari UUS Bank BTN yang memberikan kemudahan payroll bagi perusahaan dan benefit bagi karyawan.

1) Program info

Jenis promo

- Tabungan BTN Batara iB
- KPR BTN iB, Multimanfaat BTN iB, dan Multijasa BTN iB

Berlaku bagi

- Nasabah Payroll UUS Bank BTN

2) Keuntungan

Nasabah tabungan BTN Batara iB Program BTN Solution juga dapat mendapatkan mengajukan pembiayaan KPR BTN iB, Multimanfaat BTN iB, dan Multijasa BTN iB dengan berbagai keuntungan berikut :

KPR BTN iB

- Jangka waktu sd. 30 tahun
- Margin 5,00% fixed 2 tahun untuk pekerjaan pemohon Instansi Pemerintahan, BUMN/BUMD, ASN, TNI & Polri dengan jabatan pemohon Level Management (Direksi/Setara Direksi dan satu tingkat dibawahnya)

- Margin 6,00% fixed 2 tahun untuk pekerjaan pemohon Instansi Pemerintahan, BUMN/BUMD, ASN, TNI & Polri dengan jabatan pemohon Level Officer / Pegawai tetap
- Margin 6,99% fixed 2 tahun untuk pekerjaan pemohon Instansi swasta besar (nasional / multinasional) dengan jabatan pemohon Semua pegawai tetap mulai level Management s.d Officer
- Uang muka min. 1 % (Tipe rumah sd. 70 m2)
- Diskon 50% biaya administrasi & proses
- Biaya pra realisasi dapat masuk ke plafond selama RPC mencukupi
- Bebas biaya appraisal (menggunakan appraisal internal)
- Multimanfaat BTN iB dan Multijasa BTN iB
- Jangka waktu sd. 5 tahun
- Margin

Jangka waktu (tahun)	Flat p.a	Efektif p.a
1	6,60%	11,97%
2	6,60%	12,20%
3	6,60%	12,13%
4	6,60%	12,00%
5	6,60%	11,85%

- Diskon 50% biaya administrasi & proses
- Keuntungan Multimanfaat BTN iB dan Multijasa BTN iB di atas untuk pekerjaan pemohon Kementrian, ASN, & BUMN

b. Program pengembangan operasional (PPO)

Layanan perbankan untuk korporasi dengan memfasilitasi kebutuhan operasional berupa barang (seperti kendaraan, peralatan kantor, dan lain-lain) ataupun dana operasional dalam rangka mendukung kelancaran operasional lembaga dengan persyaratan tertentu yang disepakati bank & nasabah.

1) Informasi umum

Saldo dan setoran

- Minimal saldo mengendap Rp 500.000.000
- Jangka waktu kerjasama (minimal 6 bulan, maksimal 5 tahun)

2) Syarat dan ketentuan

- Mempunyai rekening Giro BTN iB Lembaga
- Wajib melampirkan kelengkapan dokumen yang dibutuhkan
- Menandatangani perjanjian Kerjasama

3) Kelengkapan dokumen

- Persyaratan Dokumen untuk Lembaga

4) Cara mendaftar

- Kunjungi ke outlet Bank BTN Syariah terdekat
- Kunjungi ke bagian Commercial Funding Syariah untuk keterangan lebih lanjut
- Ikuti semua prosedur yang diarahkan bagian Commercial Funding Syariah

- Program Pengembangan Operasional (PPO) siap digunakan

c. Penerimaan biaya perjalanan haji

Layanan untuk mempermudah impian Ibadah Haji ke Tanah Suci yang terintegrasi langsung dengan Sistem Komputerisasi Haji Terpadu (SISKOHAT) Online, mulai dari pembayaran setoran awal untuk mendapatkan nomor porsi sampai dengan pelunasan keberangkatan.

1) Informasi umum

Saldo dan setoran

- Setoran awal pembukaan rekening tabungan BTN haji & umroh iB Rp 100.000,00
- Setoran awal biaya perjalanan ibadah haji Rp 25.000,00
- Setoran pelunasan biaya perjalanan ibadah haji (sesuai dengan ketentuan yang telah ditetapkan oleh pemerintah pada musim haji)

2) Syarat dan ketentuan

- Memiliki tabungan BTN Haji & Umroh iB
- WNI / WNA yang berusia minimal 18 Tahun
- Belum pernah melaksanakan Ibadah Haji atau telah 10 tahun sejak keberangkatan Ibadah Haji Terakhir

d. Payroll BTN iB

Layanan perbankan melalui Tabungan BTN Batara iB untuk memfasilitasi jasa payroll dan kebutuhan finansial karyawan korporasi yang dapat dilakukan diseluruh outlet Bank BTN ataupun UUS Bank BTN diseluruh wilayah Indonesia.

e. Spp online

Merupakan jasa layanan bagi lembaga pendidikan berupa penerimaan setoran biaya pendidikan dan biaya lainnya yang terkait dengan penyelenggaraan pendidikan secara online real time.

1) Persyaratan dokumen untuk pribadi

- Pengguna Jasa memiliki giro aktif di Bank BTN
- Perguruan Tinggi atau sekolah menandatangani Perjanjian Kerja sama dengan Bank BTN

2) Cara mendaftar

- Menghubungi Customer Service atau Funding Staff di Kantor Cabang terdekat
- Melengkapi dokumen persyaratan yang dibutuhkan
- Menandatangani perjanjian kerjasama
- SPP Online siap digunakan

f. Payment point BTN iB

Layanan perbankan untuk kemudahan nasabah melakukan transaksi berulang dan rutin seperti membayar tagihan rutin seperti tagihan telepon, telepon seluler, listrik, air, dan pajak.

g. Kiriman uang

Fasilitas kiriman uang yang dihadirkan Bank BTN berupa layanan pengiriman uang secara real time ke sesama Bank BTN dan BTN Syariah serta pengiriman uang ke Bank lain menggunakan fasilitas SKN, RTGS, Link, ATM Bersama dan Prima.

Jasa penyimpanan

a. Safe deposit box BTN iB

Suatu wadah dalam bentuk box yang dirancang khusus dengan ukuran tertentu dan dilengkapi dengan sistem pengamanan untuk menjamin keamanan barang-barang yang disimpan dari bahaya kebakaran, perampokan dan lain-lain serta menggunakan akad ijarah (sewa menyewa).

1) Syarat dan ketentuan

- Jangka waktu sewa 1 tahun
- Dapat disewa perseorangan maupun lembaga yang menjadi nasabah Bank
- Membawa persyaratan administrasi
- Mengisi formulir permohonan persetujuan penyewaan SDB

2) Biaya layanan

- Biaya sewa ijarah
- Biaya jaminan kunci

3) Persyaratandokumen untuk pribadi

- FC KTP/Kartu Identitas
- NPWP

- Pas Foto Berwarna ukuran 3x4 2 buah
- Tabungan BTN Batara iB atau Tabungan BTN Prima iB
- Mengisi Formulir Permohonan SDB BTN iB

4) Persyaratan dokumen untuk badan usaha atau badan hukum

- Akta pendirian perusahaan dan akta perubahan terakhir jika ada
- NPWP
- Izin Usaha/ Izin Lainnya SUI, TDP dan SITU
- Pas Foto Berwarna ukuran 3x4 2 buah
- Tabungan BTN Batara iB atau Tabungan BTN Prima iB
- Mengisi Formulir Permohonan SDB BTN iB

5) Cara mendaftar

- Nasabah memiliki tabungan BTN Batara iB atau tabungan BTN Prima iB
- Penyewa mengajukan formulir permohonan dengan tanda tangan diatas materai
- Setelah melewati proses verifikasi, siapkan dana untuk membayar biaya sewa dan jaminan kunci
- Setelah pelaksanaan akad bank akan memberikan kepada penyewa berupa kartu tanda penyewa dan anak kunci SBD
- Hak penyewa untuk menggunakan SBD yang disewanya tidak dapat dialihkan/dipindah tangankan/dijual ke pihak lain

K. Akad-akad Bank Syariah

a. Akad “Wadi’ah” (Titipan)

Yang merupakan titipan dari satu pihak ke pihak lain baik individu maupun lembaga yang harus dijaga dan dikembalikan setiap saat bila pemilik menghendaknya.

b. Akad “Mudharabah Mutlaqah (Investasi)

Yang merupakan kerja sama antara dua pihak. Pihak pertama (shahibul maal) menyediakan modal dan memberikan kewenangan penuh kepada pihak lainnya (mudharib) dalam menentukan jenis dan tempat investasi. Keuntungan dan kerugian dibagi menurut nisbah yang disepakati dimuka.

c. Akad "Murabahah

Perjanjian jual-beli antara bank dengan Nasabah. Bank syariah membeli barang yang diperlukan Nasabah kemudian menjualnya kepada Nasabah yang bersangkutan sebesar harga perolehan ditambah dengan margin keuntungan yang disepakati antara bank syariah dan Nasabah.

d. Akad “Istishna

Akad jual beli dalam bentuk pemesanan pembuatan barang tertentu dengan kriteria dan persyaratan tertentu yang disepakati antara pemesan (pembeli/mustashni') dan penjual (pembuat/shani').

e. Akad “musyarakah mutanaqisah

Akad kerjasama antara dua pihak (biasanya Bank dan Nasabah), dalam kepemilikan aset atau modal salah satu pihak berkurang karena adanya pembelian secara bertahap oleh pihak lainnya.

f. Akad “Qardh” (Gadai)

Akad pinjaman yang wajib dikembalikan dengan jumlah yang sama pada waktu yang disepakati.

g. Akad “Kafalah bil Ujroh

Penjaminan Bank berdasarkan prinsip Syariah yang diterbitkan oleh Bank dalam bentuk warkat, yang mengakibatkan kewajiban Bank untuk membayar kepada pihak yang menerima garansi (beneficiary) apabila pihak yang dijamin cidera janji (wanprestasi).

h. Akad “Musyarakah” (kerjasama)

Kerja sama antara dua pihak atau lebih dalam sebuah usaha untuk menggabungkan ^{modal} dan menjalankan usaha bersama dalam suatu kemitraan dengan pembagian keuntungan sesuai kesepakatan dan kerugian berdasarkan porsi kontribusi modal.

i. Akad mudharabah

Akad kerjasama antara dua pihak untuk menjalankan suatu usaha. Pihak pertama adalah pemilik modal (shahibul maal) sedangkan pihak kedua adalah pengelola modal (**mudharib**). Nantinya, keuntungan usaha akan dibagi sesuai perjanjian.



BAB III

HASIL DAN PEMBAHASAN

A. Kegiatan harian PKL

NO	HARI TANGGAL	KEGIATAN
1.	Senin, 2 Agustus 2021	<ol style="list-style-type: none">1. Briefing dengan pak ferry2. Perkenalan diri kepada seluruh karyawan3. Menginput data register berkas dokumen pokok dan dossier
2.	Selasa, 3 Agustus 2021	<ol style="list-style-type: none">1. Memfotocopy dokumen dokumen nasabah seperti KK, KTP, dan buku nikah untuk melengkapi berkas2. Menyusun berkas dokumen pokok dan dossier nasabah
3.	Rabu, 4 Agustus 2021	<ol style="list-style-type: none">1. Memfotocopy dokumen dokumen nasabah seperti KK, KTP, dan buku nikah untuk melengkapi berkas

		<ol style="list-style-type: none"> 2. Menyusun berkas dokumen pokok dan dossier nasabah
4.	Kamis, 5 Agustus 2021	<ol style="list-style-type: none"> 1. Memfotocopy dokumen dokumen nasabah seperti KK, KTP, dan buku nikah untuk melengkapi berkas 2. Menyusun berkas dokumen pokok dan dossier nasabah
5.	Jumat, 6 Agustus 2021	<ol style="list-style-type: none"> 1. Memfotocopy dokumen dokumen nasabah seperti KK, KTP, dan buku nikah untuk melengkapi berkas 2. Menyusun berkas dokumen pokok dan dossier nasabah
6.	Senin, 9 Agustus 2021	<ol style="list-style-type: none"> 1. Memfotocopy dokumen dokumen nasabah seperti KK, KTP, dan buku nikah untuk melengkapi berkas 2. Menyusun berkas dokumen pokok dan dossier nasabah
7.	Selasa, 10 Agustus 2021	<ol style="list-style-type: none"> 1. Memfotocopy dokumen dokumen nasabah seperti KK, KTP, dan buku nikah untuk melengkapi berkas

		2. Menyusun berkas dokumen pokok dan dossier nasabah
8.	Rabu, 11 Agustus 2021	Libur Tahun Baru Hijriah
9.	Kamis, 12 Agustus 2021	<ol style="list-style-type: none"> 1. Memfotocopy dokumen dokumen nasabah seperti KK, KTP, dan buku nikah untuk melengkapi berkas 2. Menyusun berkas dokumen pokok dan dossier nasabah
10.	Jumat, 13 Agustus 2021	<ol style="list-style-type: none"> 1. Memfotocopy dokumen dokumen nasabah seperti KK, KTP, dan buku nikah untuk melengkapi berkas 2. Menyusun berkas dokumen pokok dan dossier nasabah
11.	Senin, 16 Agustus 2021	<ol style="list-style-type: none"> 1. Memfotocopy dokumen dokumen nasabah seperti KK, KTP, dan buku nikah untuk melengkapi berkas 2. Menyusun berkas dokumen pokok dan dossier nasabah
12.	Selasa, 17 Agustus 2021	Libur Hari Kemerdekaan RI

NO	HARI TANGGAL	KEGIATAN
13.	Rabu, 18 Agustus 2021	<ol style="list-style-type: none"> 1. Memfotocopy dokumen dokumen nasabah seperti KK, KTP, dan buku nikah untuk melengkapi berkas 2. Menyusun berkas dokumen pokok dan dossier nasabah
14.	Kamis, 19 Agustus 2021	<ol style="list-style-type: none"> 1. Memfotocopy dokumen dokumen nasabah seperti KK, KTP, dan buku nikah untuk melengkapi berkas 2. Menyusun berkas dokumen pokok dan dossier nasabah
15.	Jumat, 20 Agustus 2021	<ol style="list-style-type: none"> 1. Memfotocopy dokumen dokumen nasabah seperti KK, KTP, dan buku nikah untuk melengkapi berkas 2. Menyusun berkas dokumen pokok dan dossier nasabah
16.	Senin, 23 Agustus 2021	Izin vaksin
17.	Selasa, 24 Agustus 2021	Izin vaksin

18.	Rabu, 25 Agustus 2021	<ol style="list-style-type: none"> 1. Menyusun laporan transaksi TP, TL, ACC ke dalam maploeg 2. Menyusun berkas dokumen pokok dan dossier nasabah
19.	Kamis, 26 Agustus 2021	<ol style="list-style-type: none"> 1. Menyusun laporan transaksi TP, TL, ACC ke dalam maploeg 2. Menyusun berkas dokumen pokok dan dossier nasabah
20.	Jumat, 27 Agustus 2021	<ol style="list-style-type: none"> 1. Menyusun laporan transaksi TP, TL, ACC ke dalam maploeg 2. Menyusun berkas dokumen pokok dan dossier nasabah
21.	Senin, 30 Agustus 2021	<ol style="list-style-type: none"> 1. Menyusun laporan transaksi TP, TL, ACC ke dalam maploeg 2. Menyusun berkas dokumen pokok dan dossier nasabah
22.	Selasa, 31 Agustus 2021	<ol style="list-style-type: none"> 1. Menyusun laporan transaksi TP, TL, ACC ke dalam maploeg 2. Menyusun berkas dokumen pokok dan dossier nasabah

23.	Rabu, 1 September 2021	<ol style="list-style-type: none"> 1. Memfotocopy dokumen dokumen nasabah seperti KK, KTP, dan buku nikah untuk melengkapi berkas 2. Menyusun berkas dokumen pokok dan dossier nasabah 3. Menyusun laporan transaksi TP, TL, ACC ke dalam maploeg
24.	Kamis, 2 September 2021	<ol style="list-style-type: none"> 1. Memfotocopy dokumen dokumen nasabah seperti KK, KTP, dan buku nikah untuk melengkapi berkas 2. Menyusun berkas dokumen pokok dan dossier nasabah 3. Menyusun laporan transaksi TP, TL, ACC ke dalam maploeg
25.	Jumat, 3 September 2021	<ol style="list-style-type: none"> 1. Memfotocopy dokumen dokumen nasabah seperti KK, KTP, dan buku nikah untuk melengkapi berkas 2. Menyusun berkas dokumen pokok dan dossier nasabah 3. Menyusun laporan transaksi TP, TL, ACC ke dalam maploeg

26.	Senin, 6 Septemeber 2021	<ol style="list-style-type: none"> 1. Memfotocopy dokumen dokumen nasabah seperti KK, KTP, dan buku nikah untuk melengkapi berkas 2. Menyusun berkas dokumen pokok dan dossier nasabah 3. Menyusun laporan transaksi TP, TL, ACC ke dalam maploeg
27.	Selasa, 7 September 2021	<ol style="list-style-type: none"> 1. Register RTGS dan kliring 2. Menginput nomor loan dan nama nasabah pembukaan rekening deposito
28.	Rabu, 8 September 2021	<ol style="list-style-type: none"> 1. Register RTGS dan kliring 2. Menginput nomor loan dan nama nasabah pembukaan rekening deposito
29.	Kamis, 9 Septemeber 2021	<ol style="list-style-type: none"> 1. Register RTGS dan kliring 2. Menginput nomor loan dan nama nasabah pembukaan rekening deposito

30.	Jumat, 10 September 2021	<ol style="list-style-type: none"> 1. Register RTGS dan kliring 2. Menginput nomor loan dan nama nasabah pembukaan rekening deposito
31.	Senin, 13 September 2021	Izin (ada urusan keluarga)
32.	Selasa, 14 September 2021	Izin (ada urusan keluarga)
33.	Rabu, 15 September 2021	<ol style="list-style-type: none"> 1. Menginput nomor memo persetujuan restrukturisasi pembiayaan 2. Mengecek kelengkapan berkas pengajuan nasabah
34.	Kamis, 16 September 2021	<ol style="list-style-type: none"> 1. Menginput nomor memo persetujuan restrukturisasi pembiayaan 2. Mengecek kelengkapan berkas pengajuan nasabah
35.	Jumat, 17 September 2021	<ol style="list-style-type: none"> 1. Menginput nomor memo persetujuan restrukturisasi pembiayaan 2. Mengecek kelengkapan berkas pengajuan nasabah

36.	Senin, 20 September 2021	<ol style="list-style-type: none"> 1. Menginput nomor memo persetujuan restrukturisasi pembiayaan 2. Mengecek kelengkapan berkas pengajuan nasabah
37.	Selasa, 21 September 2021	<ol style="list-style-type: none"> 1. Menginput nomor memo persetujuan restrukturisasi pembiayaan 2. Mengecek kelengkapan berkas pengajuan nasabah
38.	Rabu, 22 September 2021	<ol style="list-style-type: none"> 1. Scan lembar kertas kerja restrukturisasi 2. Membuat persetujuan restrukturisasi pembiayaan
39.	Kamis, 23 September 2021	<ol style="list-style-type: none"> 1. Scan lembar kertas kerja restrukturisasi 2. Membuat persetujuan restrukturisasi pembiayaan
40.	Jumat, 24 September 2021	<ol style="list-style-type: none"> 1. Scan lembar kertas kerja restrukturisasi 2. Membuat persetujuan restrukturisasi pembiayaan

41.	Senin, 27 September 2021	<ol style="list-style-type: none"> 1. Membuat lembar kertas kerja restrukturisasi 2. Membuat persetujuan restrukturisasi pembiayaan
42.	Selasa, 28 September 2021	<ol style="list-style-type: none"> 1. Membuat lembar kertas kerja restrukturisasi 2. Membuat persetujuan restrukturisasi pembiayaan
43.	Rabu, 29 September 2021	<ol style="list-style-type: none"> 1. Membuat lembar kertas kerja restrukturisasi 2. Membuat persetujuan restrukturisasi pembiayaan
44.	Kamis, 30 September 2021	<ol style="list-style-type: none"> 1. Membuat persetujuan restrukturisasi pembiayaan 2. Scan lembar kertas kerja restrukturisasi
45.	Jumat, 1 Oktober 2021	<ol style="list-style-type: none"> 1. Membuat persetujuan restrukturisasi pembiayaan 2. Scan lembar kertas kerja restrukturisasi

46.	Senin, 4 Oktober 2021	<ol style="list-style-type: none"> 1. Membuat persetujuan restrukturisasi pembiayaan 2. Scan lembar kertas kerja restrukturisasi
47.	Selasa, 5 Oktober 2021	<ol style="list-style-type: none"> 1. Membuat persetujuan restrukturisasi pembiayaan 2. Scan lembar kertas kerja restrukturisasi
48.	Rabu, 6 Oktober 2021	<ol style="list-style-type: none"> 1. Menginput permohonan restruk covid 2. Menyusun persetujuan restrukturisasi pembiayaan ke dalam berkas
49.	Kamis, 7 Oktober 2021	<ol style="list-style-type: none"> 1. Menginput permohonan restruk covid 2. Menyusun persetujuan restrukturisasi pembiayaan ke dalam berkas
50.	Jumat, 8 Oktober 2021	<ol style="list-style-type: none"> 1. Menginput permohonan restruk covid 2. Menyusun persetujuan restrukturisasi pembiayaan ke dalam berkas

51.	Senin, 11 Oktober 2021	<ol style="list-style-type: none"> 1. Membuat lembar kertas kerja restrukturisasi 2. Menyusun persetujuan restrukturisasi pembiayaan ke dalam berkas
52.	Selasa, 12 Oktober 2021	<ol style="list-style-type: none"> 1. Membuat lembar kertas kerja restrukturisasi 2. Menyusun persetujuan restrukturisasi pembiayaan ke dalam berkas
53.	Rabu, 13 Oktober 2021	<ol style="list-style-type: none"> 1. Membuat lembar kertas kerja restrukturisasi 2. Membuat persetujuan pembiayaan
54.	Kamis, 14 Oktober 2021	<ol style="list-style-type: none"> 1. Membuat lembar kertas kerja restrukturisasi 2. Membuat persetujuan pembiayaan
55.	Jumat, 15 Oktober 2021	<ol style="list-style-type: none"> 1. Membuat lembar kertas kerja restrukturisasi 2. Membuat persetujuan pembiayaan

56.	Senin, 18 Oktober 2021	<ol style="list-style-type: none"> 1. Menginput administrasi dokumen pokok berupa IMB 2. Menginput administrasi dokumen pokok berupa SKMHT, akta pengakuan hutang dan kuasa menjual
57.	Selasa, 19 Oktober 2021	<ol style="list-style-type: none"> 1. Menginput administrasi dokumen pokok berupa IMB 2. Menginput administrasi dokumen pokok berupa SKMHT, akta pengakuan hutang dan kuasa menjual
58.	Rabu, 20 Oktober 2021	<ol style="list-style-type: none"> 1. Menginput administrasi dokumen pokok berupa IMB 2. Menginput administrasi dokumen pokok berupa SKMHT, akta pengakuan hutang dan kuasa menjual
59.	Kamis, 21 Oktober 2021	<ol style="list-style-type: none"> 1. Menyusun berkas dokumen pokok nasabah 2. Menginput dokumen pokok berupa SHT

60.	Jumat, 22 Oktober 2021	<ol style="list-style-type: none"> 1. Menyusun berkas dokumen pokok nasabah 2. Menginput dokumen pokok berupa SHT
61.	Senin, 25 Oktober 2021	<ol style="list-style-type: none"> 1. Menyusun berkas dokumen pokok nasabah 2. Menginput dokumen pokok berupa SHT
62.	Selasa, 26 Oktober 2021	<ol style="list-style-type: none"> 1. Menginput dokumen pokok berupa APHT 2. Menyusun berkas dokumen pokok nasabah
63.	Rabu, 27 Oktober 2021	<ol style="list-style-type: none"> 1. Menginput dokumen pokok berupa APHT 2. Menyusun berkas dokumen pokok nasabah
64.	Kamis, 28 Oktober 2021	<ol style="list-style-type: none"> 1. Menginput dokumen pokok berupa APHT 2. Menyusun berkas dokumen pokok nasabah

65.	Jumat, 29 Oktober 2021	<ol style="list-style-type: none"> 1. Menginput dokumen pokok berupa APHT 2. Menyusun dan mengecek kembali berkas dokpok dan dossier
-----	------------------------	--------------------------------------------------------------------------------------------------------------------------------------------------------------

B. Job description

a. Financing administration

1. Proses administrasi pencairan kredit
2. Memproses memo pencairan pembiayaan untuk diteruskan dan ditindaklanjuti oleh unit kerja terkait
3. Pelaksanaan OTS (kelayakan usaha dan penghasilan) calon debitur

b. Financing document

1. Penyelesaian atas dokumen kredit yang belum diterima bank
2. Penatausahaan, penyusunan dan penyimpanan dokumen kredit
3. Pelayanan pengambilan, peminjaman dan pengembalian dokumen kredit

c. Restructuring

1. Menganalisa dan meminta nasabah mengajukan surat permohonan restructuring credit
2. Mengajukan permohonan restruck dengan persetujuan Branch Manager
3. Melakukan addendum perpanjangan dan menginformasikan persetujuan ke debitur



BAB IV

PENUTUP

A. Kesimpulan

Setelah melakukan Praktik Kerja Lapangan di Bank BTN Syariah selama 3 bulan. Penulis mendapatkan banyak pengalaman dan menambah pengetahuan yang sesuai dengan teori yang di dapatkan di bangku perkuliahan. Berikut kesimpulan yang di peroleh:

1. Praktikan dapat mengetahui bagaimana penyusunan arsip dokumen perbankan di perbankan syariah dan membuat surat persetujuan restrukturisasi pembiayaan.
2. Praktikan dapat mempelajari rasa tanggungjawab dan disiplin dalam menyelesaikan suatu pekerjaan.
3. Praktikan mendapat pemahaman tentang bagaimana bersosialisasi dan beradaptasi di dunia kerja.

B. Saran

Bagi mahasiswa

1. Mahasiswa perlu mengetahui bidang yang akan ditempatkan selama pelaksanaan PKL.
2. Mahasiswa harus memiliki komunikasi yang baik dan mudah bersosialisasi.

Bagi universitas

1. Menjalin hubungan yang baik dengan perusahaan dan instansi agar memudahkan mahasiswa dalam mendapatkan tempat PKL.
2. Meningkatkan pelayanan akademik dengan maksimal agar membantu mahasiswa dalam proses administrasi PKL.

Bagi instansi

1. Instansi memberikan pengarahan yang lebih efektif kepada mahasiswa agar dapat menyelesaikan tugas nya dengan baik
2. Instansi diharapkan dapat menjadi wadah untuk merekrut SDI

DAFTAR PUSTAKA

<https://www.ojk.go.id> diakses pada 9 November 2021

<http://repository.uin-suska.ac.id> diakses pada 14 Januari 2022

<https://www.btn.co.id> diakses pada 29 Desember 2021

Andrianto, & Firmansyah, M. (2019). *MANAJEMEN BANK SYARIAH (Implementasi Teori dan Praktek)*. Surabaya: CV. Penerbit Qiara Media.



Lampiran-Lampiran



UNIVERSITAS MUHAMMADIYAH PROF. DR. HAMKA
FAKULTAS AGAMA ISLAM

Jl. Linau II, Kelayoran Baru, Jakarta 12130 Telp. (021) 7234356, Fax. (021) 7202291
 Website : www.fau-uhamka.ac.id, E-mail : fau@uhamka.ac.id

LEMBAR KONSULTASI PKL MAHASISWA

Semester Ganjil Tahun Akademik 2021/2022

Mata Kuliah : PKL
 Semester : VII (Tujuh)
 Program Studi : Perbankan Syariah

Nama Mahasiswa : Nur Ulma Evan
 NIM : 1807025109
 Tempat PKL : BTN Syariah KC Tangerang
 Alamat : Jl. Serpong Raya Ruko Villa Melati Mas Blok SR-1 No. 23 - 24 Serpong -
 Tangerang
 Waktu Pelaksanaan : 02/08/2021 s/d 29/10/2021

NO	HARI, TANGGAL	CATATAN	PARAF PEMBIMBING PKL
1.	29/10/2021	Ujikan PKL	
2.	10/11/21	Bimbingan Bab I	
3.	12/01/22	Bimbingan Bab II & III	
4.	17/01/22	Bimbingan Bab IV & ace laporan PKL	

Jakarta, 17 Januari 2018
 Dosen Pembimbing

Nur Melinda Lestari, M.H.

Lampiran 2



UNIVERSITAS MUHAMMADIYAH PROF. DR. HAMKA
FAKULTAS AGAMA ISLAM

Jl. Limau II, Kebayoran Baru, Jakarta 12130 Telp. (021) 7234356, Fax. (021) 7202291
 Website : www.fai-uhamka.ac.id; E-mail : fai@uhamka.ac.id













JURNAL HARIAN PKL MAHASISWA

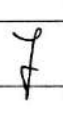















Semester Ganjil Tahun Akademik 2021/2022



Mata Kuliah : PKL
 Semester : VII (Tujuh)
 Program Studi : Perbankan Syariah

















Nama Mahasiswa : Nur Ulina Evan
 NIM : 1807025109
 Tempat PKL : BTN Syariah KC Tangerang
 Alamat : Jl. Serpong Raya Ruko Villa Melati Mas Blok SR-1 No. 23 - 24 Serpong -
 Tangerang
 Waktu Pelaksanaan : 02/08/2021 s/d 29/10/2021





NO	HARI, TANGGAL	KEGIATAN	PARAF PENANGGUNG JAWAB PKL DARI BANK
1.	Senin, 2 Agustus 2021	<ul style="list-style-type: none"> Briefing dengan pak ferry Perkenalan diri kepada seluruh karyawan Menginput data register berkas dokumen pokok dan dossier 	
2.	Selasa, 3 Agustus 2021	Menyusun berkas dokumen pokok dan dossier nasabah	
3.	Rabu, 4 Agustus 2021	Menyusun berkas dokumen pokok dan dossier nasabah	
4.	Kamis, 5 Agustus 2021	Menyusun berkas dokumen pokok dan dossier nasabah	

NO	HARI, TANGGAL	KEGIATAN	PARAF PENANGGUNG JAWAB PKL DARI BANK
5.	Jumat, 6 Agustus 2021	Menyusun berkas dokumen pokok dan dossier nasabah	
6.	Senin, 9 Agustus 2021	Menyusun berkas dokumen pokok dan dossier nasabah	
7.	Selasa, 10 Agustus 2021	Menyusun berkas dokumen pokok dan dossier nasabah	
8.	Rabu, 11 Agustus 2021	Libur Tahun Baru Hijriah	
9.	Kamis, 12 Agustus 2021	Menyusun berkas dokumen pokok dan dossier nasabah	
10.	Jumat, 13 Agustus 2021	Menyusun berkas dokumen pokok dan dossier nasabah	
11.	Senin, 16 Agustus 2021	Menyusun berkas dokumen pokok dan dossier nasabah	
12.	Selasa, 17 Agustus 2021	Libur Hari Kemerdekaan RI	
13.	Rabu, 18 Agustus 2021	Menyusun berkas dokumen pokok dan dossier nasabah	
14.	Kamis, 19 Agustus 2021	Menyusun berkas dokumen pokok dan dossier nasabah	
15.	Jumat, 20 Agustus 2021	Menyusun berkas dokumen pokok dan dossier nasabah	
16.	Senin, 23 Agustus 2021	Izin vaksin	
17.	Selasa, 24 Agustus 2021	Izin vaksin	
18.	Rabu, 25 Agustus 2021	Menyusun laporan transaksi TP, TL, ACC ke dalam maploeg	
19.	Kamis, 26 Agustus 2021	Menyusun laporan transaksi TP, TL, ACC ke dalam maploeg	
20.	Jumat, 27 Agustus 2021	Menyusun laporan transaksi TP, TL, ACC ke dalam maploeg	
21.	Senin, 30 Agustus 2021	Menyusun laporan transaksi TP, TL, ACC ke dalam maploeg	
22.	Selasa, 31 Agustus 2021	Menyusun laporan transaksi TP, TL, ACC ke dalam maploeg	

NO	HARI, TANGGAL	KEGIATAN	PARAF PENANGGUNG JAWAB PKL DARI BANK
23.	Rabu, 1 September 2021	Menyusun berkas dokumen pokok dan dossier nasabah	
24.	Kamis, 2 September 2021	Menyusun berkas dokumen pokok dan dossier nasabah	
25.	Jumat, 3 September 2021	Menyusun berkas dokumen pokok dan dossier nasabah	
26.	Senin, 6 September 2021	Menyusun berkas dokumen pokok dan dossier nasabah	
27.	Selasa, 7 September 2021	Register RTGS dan Kliring	
28.	Rabu, 8 September 2021	Register RTGS dan kliring	
29.	Kamis, 9 September 2021	Menginput nomor loan dan nama nasabah pembukaan rekening deposito	
30.	Jumat, 10 September 2021	Menginput nomor loan dan nama nasabah pembukaan rekening deposito	
31.	Senin, 13 September 2021	Izin (ada urusan keluarga)	
32.	Selasa, 14 September 2021	Izin (ada urusan keluarga)	
33.	Rabu, 15 September 2021	Menginput nomer memo persetujuan restrukturisasi pembiayaan dan mengecek kelengkapan berkas	
34.	Kamis, 16 September 2021	Menginput nomer memo persetujuan restrukturisasi pembiayaan dan mengecek kelengkapan berkas	
35.	Jumat, 17 September 2021	Menginput nomer memo persetujuan restrukturisasi pembiayaan dan mengecek kelengkapan berkas	
36.	Senin, 20 September 2021	Menginput nomer memo persetujuan restrukturisasi pembiayaan dan mengecek kelengkapan berkas	
37.	Selasa, 21 September 2021	Menginput nomer memo persetujuan restrukturisasi pembiayaan dan mengecek kelengkapan berkas	
38.	Rabu, 22 September 2021	Scan lembar kertas kerja restrukturisasi	
39.	Kamis, 23 September 2021	Scan lembar kertas kerja restrukturisasi	

40.	Jumat, 24 September 2021	Scan lembar kertas kerja restrukturisasi	
41.	Senin, 27 September 2021	Membuat lembar kertas kerja restrukturisasi	
42.	Selasa, 28 September 2021	Membuat lembar kertas kerja restrukturisasi	
43.	Rabu, 29 September 2021	Membuat lembar kertas kerja restrukturisasi	
44.	Kamis, 30 September 2021	Membuat persetujuan restrukturisasi pembiayaan	
45.	Jumat, 1 Oktober 2021	Membuat persetujuan restrukturisasi pembiayaan	

NO	HARI, TANGGAL	KEGIATAN	PARAF PENANGGUNG JAWAB PKI DARI BANK
46.	Senin, 4 Oktober 2021	Membuat persetujuan restrukturisasi pembiayaan	
47.	Selasa, 5 Oktober 2021	Membuat persetujuan restrukturisasi pembiayaan	
48.	Rabu, 6 Oktober 2021	Menginput permohonan restruk covid	
49.	Kamis, 7 Oktober 2021	Menginput permohonan restruk covid	
50.	Jumat, 8 Oktober 2021	Menginput permohonan restruk covid	
51.	Senin, 11 Oktober 2021	Menyusun persetujuan restrukturisasi pembiayaan ke dalam berkas	
52.	Selasa, 12 Oktober 2021	Menyusun persetujuan restrukturisasi pembiayaan ke dalam berkas	
53.	Rabu, 13 Oktober 2021	Membuat lembar kertas kerja restrukturisasi	
54.	Kamis, 14 Oktober 2021	Membuat lembar kertas kerja restrukturisasi	
55.	Jumat, 15 Oktober 2021	Membuat persetujuan pembiayaan	
56.	Senin, 18 Oktober 2021	Menginput administrasi dokumen pokok berupa IMB	
57.	Selasa, 19 Oktober 2021	Menginput administrasi dokumen pokok berupa SKMHT, akta pengakuan hutang dan kuasa menjual	
58.	Rabu, 20 Oktober 2021	Libur maulid nabi Muhammad SAW	
59.	Kamis, 21 Oktober 2021	Menyusun berkas dokumen pokok nasabah	
60.	Jumat, 22 Oktober 2021	Menyusun berkas dokumen pokok nasabah	
61	Senin, 25 Oktober 2021	Menginput dokumen pokok berupa SHT	

62.	Selasa, 26 Oktober 2021	Menginput dokumen pokok berupa APHT	
63.	Rabu, 27 Oktober 2021	Menyusun berkas dokumen pokok nasabah	
64.	Kamis, 28 Oktober 2021	Menyusun berkas dokumen pokok nasabah	
65.	Jumat, 29 Oktober 2021	Menyusun dan mengecek kembali berkas dokpok dan dossier	

Jakarta, 29 Oktober 2021

Paraf penanggung jawab pihak bank



M. Ferryzal Pratama



UNIVERSITAS MUHAMMADIYAH PROF. DR. HAMKA
FAKULTAS AGAMA ISLAM

Jl. Limau II, Kebayoran Baru, Jakarta 12130 Telp. (021) 7234356, Fax. (021) 7202291
Website : www.fai-uhamka.ac.id; E-mail : fai@uhamka.ac.id

DAFTAR NILAI MAHASISWA

Semester Ganjil Tahun Akademik 2021/2022

Mata Kuliah : PKL
Semester : VII (Tujuh)
Program Studi : Perbankan Syariah

Nama Mahasiswa : Nur Ulma Evan
NIM : 1807025109
Tempat PKL : BTN Syariah KC Tangerang
Alamat : Jl. Serpong Raya Ruko Villa Melati Mas Blok SR-1 No. 23 - 24 Serpong
- Tangerang
Waktu Pelaksanaan : 02/08/2021 s/d 29/10/2021

NO	INDIKATOR PENILAIAN	BOBOT NILAI (0 -100)
1.	Kehadiran	90
2.	Keterampilan	90
3.	Kerjasama	92
4.	Konsultasi	98
5.	Kedisiplinan	92
6.	Tanggung Jawab	90
7.	Inisiatif	90
8.	Kerapihan dan Kebersihan	90
9.	Kesopanan dan Penampilan	90
10	Penguasaan Metode Keilmuan	90
	TOTAL NILAI	90

Jakarta, 29 October 2021

Kepala Cabang

Adi Susbiyanto



Lampiran 5

SURAT KETERANGAN
No. 1781/TGR/SUPP/X/2021

Dengan ini menerangkan bahwa :

Nama : Nur Ulma Evan
N I S : 1807025109
Jurusan : Perbankan Syariah
Universitas : Universitas Muhammadiyah Prof Dr. Hamka

adalah benar telah melaksanakan Praktik Kerja Lapangan pada PT. Bank Tabungan Negara (Persero) Tbk Kantor Cabang Syariah Tangerang terhitung sejak tanggal 02 Agustus 2021 s/d 29 Oktober 2021.

Demikian surat keterangan ini dibuat untuk dipergunakan sebagaimana mestinya.

Tangerang, 29 Oktober 2021
PT. BANK TABUNGAN NEGARA (PERSERO) Tbk.
KANTOR CABANG SYARIAH TANGERANG

Cecep Saprudin
Operation Unit Head

M. Ferryzal Pratama
Human Capital Support



UNIVERSITAS MUHAMMADIYAH PROF. DR. HAMKA

FAKULTAS AGAMA ISLAM

Jl. Limau II, Kebayoran Baru, Jakarta 12130 Telp. (021) 7234356, Fax. (021) 7202291

Website : www.fai-uhamka.ac.id; E-mail : fai@uhamka.ac.id





UNIVERSITAS MUHAMMADIYAH PROF. DR. HAMKA

FAKULTAS AGAMA ISLAM

Jl. Limau II, Kebayoran Baru, Jakarta 12130 Telp. (021) 7234356, Fax. (021) 7202291
Website : www.fai-uhamka.ac.id; E-mail : fai@uhamka.ac.id



LAPORAN PRAKTIK KERJA LAPANGAN
BANK SYARIAH INDONESIA
KANTOR CABANG TANGERANG DAAN MOGOT



OLEH:

SITI AULIA TIARA TAPANUR

NIM. 1807025043

Dosen Pembimbing:

NUR MELINDA LESTARI, M.H.

NIDN. 0409028301

PROGRAM STUDI PERBANKAN SYARIAH
FAKULTAS AGAMA ISLAM
UNIVERSITAS MUHAMMADIYAH PROF. DR. HAMKA
JAKARTA
TAHUN 1443 H / 2022 M

**LAPORAN PRAKTIK KERJA LAPANGAN
BANK SYARIAH INDONESIA
KANTOR CABANG TANGERANG DAAN MOGOT**



OLEH:

SITI AULIA TIARA TAPANUR

NIM. 1807025043

**PROGRAM STUDI PERBANKAN SYARIAH
FAKULTAS AGAMA ISLAM
UNIVERSITAS MUHAMMADIYAH PROF. DR. HAMKA
JAKARTA
TAHUN 1443H DAN 2022 M**





UNIVERSITAS MUHAMMADIYAH PROF. DR. HAMKA
FAKULTAS AGAMA ISLAM

Jl. Limau II, Kebayoran Baru, Jakarta 12130 Telp. (021) 7234356, Fax. (021) 7202291
Website : www.fai-uhamka.ac.id; E-mail : fai@uhamka.ac.id

SURAT PERNYATAAN

Yang bertanda tangan di bawah ini menyatakan,

Nama Mahasiswa : Siti Aulia Tiara Tapanur
NIM : 1807025043
Telah Lulus Sejumlah : 130 SKS

Sehingga telah memenuhi syarat akademis untuk melaksanakan Mata Kuliah
Praktik Kerja Lapangan.

Jakarta, 29 Desember 2021

Ketua Program Studi Perbankan Syariah

Nur Melinda Lestari, M.H.



KATA PENGANTAR

Assalamu'alaikum Warahmatullahi Wabarakatuh

Alhamdulillah rabbil'alamin, wa solatu wassalamu'ala, asyrofil ambiyaa iwal mursalin, wa a'laa alihi wa sahbihi ajmain amma ba'du.

Pertama-tama, marilah kita panjatkan Puja dan puji syukur kehadiran Allah Swt. yang telah melimpahkan rahmat-Nya sehingga penulis dapat menyelesaikan Laporan Praktik Kerja Lapangan ini. Shalawat serta salam kita haturkan pula kepada junjungan kita, Nabi Muhammad SAW., beserta para Keluarga dan para Sahabatnya, yang telah membawa kita dari zaman jahiliyah hingga zaman mahiriyah.

Atas berkat dan rahmat-Nya serta dukungan dari semua pihak sehingga penulis dapat menyelesaikan penyusunan laporan Praktik Kerja Lapangan ini. Dan tidak lupa pula ungkapan Terima Kasih kepada seluruh keluarga BSI KC Tangerang Daan Mogot yang telah menerima kami dengan senang hati menjadi bagian dari keluarga baru. Terima kasih kepada Bapak Tyas selaku *Operation Back Office*, Ibu Vivi Hastuti, dan juga Ibu Gabriella Angeline Y.R selaku *Financing Operation Spv* yang telah menjadi pembimbing serta pengarah selama kami melaksanakan PKL di BSI KC Tangerang Daan Mogot selama 3 Bulan. Terima Kasih pula kepada dosen pembimbing PKL yaitu Ibu Nur Melinda Lestari, yang telah membimbing dan memberi arahan selama kegiatan PKL hingga terselesaikan laporan PKL.

Laporan ini dibuat guna sebagai bentuk pertanggungjawaban selama melaksanakan PKL, semoga laporan ini dapat memberikan wawasan serta

informasi yang lebih kepada penulis dan pembaca laporan ini. Saya memohon maaf apabila masih terdapat kesalahan dalam penulisan laporan ini, semoga laporan ini dapat menjadi bahan pelajaran bagi yang membacanya. Sekian dan Terima Kasih.

Wassalamu 'alaikum Warrahmatullahi Wabarakatuh

Jakarta, 10 januari 2021

(Siti Aulia Tiara Tapanur)

DAFTAR ISI

KATA PENGANTAR.....	i
DAFTAR ISI.....	iii
BAB I PENDAHULUAN.....	1
A. Latar Belakang.....	1
B. Tujuan dan Manfaat PKL	2
C. Target PKL	3
D. Profil Tempat dan Waktu Pelaksanaan PKL	3
E. Fasilitas Yang Didapatkan.....	4
F. Mekanisme Interaksi dengan Dosen Pembimbing	5
BAB II GAMBARAN UMUM TEMPAT PKL.....	6
A. Sejarah Singkat Bank Syariah Indonesia.....	7
B. Visi Misi	8
C. Nilai-Nilai Bank Syariah Indonesia.....	8
D. Profil Bank Syariah Indonesia.....	8
E. Bagan Struktur Organisasi BSI KC Tangerang Daan Mogot.....	9
F. Produk atau Kegiatan Usaha Bank Syariah Indonesia	9
G. Keunggulan Bank Syariah Indonesia	53
H. Produk Pembiayaan Korporasi Bank Syariah	56
I. Produk Pembiayaan Mikro Bank Syariah	60
J. Produk Pembiayaan Bank Syariah	62
K. Layanan Bank Syariah.....	75
L. Akad-Akad Bank Syariah.....	96
BAB III HASIL DAN PEMBAHASAN.....	102
A. Kegiatan Harian PKL	102
B. Job Description.....	113
BAB IV PENUTUP.....	114
A. Kesimpulan.....	114
B. Saran	115
LAMPIRAN-LAMPIRAN.....	



BAB I

PENDAHULUAN

A. Latar Belakang

Sistem keuangan yang handal merupakan suatu hal yang sangat penting yang wajib dimiliki setiap badan usaha, baik milik pemerintah maupun swasta. Di setiap Negara di dunia membutuhkan sistem keuangan yang handal dan stabil agar dapat memajukan Negara dan mensejahterakan penduduknya. Setiap negara di dunia memiliki badan usaha yang mengatur keuangan, yakni bank. Bank merupakan suatu lembaga yang memiliki peran penting dalam mengelola keuangan dalam cangkupan yang luas. Bank bertujuan untuk mengelola sistem keuangan Negara maupun penduduknya sebagai nasabah. Dalam hal suksesnya suatu bank juga tidak terlepas dari peran Sumber Daya Manusia (SDM) yang berkualitas dan unggul.

Upaya yang dilakukan untuk memperoleh Sumber Daya Manusia (SDM) yang berkualitas dan unggul dapat dilakukan dengan mengadakan pelatihan untuk calon tenaga kerja yang akan masuk ke dalam dunia kerja yang sesungguhnya agar calon tenaga kerja memiliki pengalaman dan mampu bersaing di dunia kerja yang sesungguhnya.

Maka dari itu program studi Perbankan syariah fakultas Agama Islam UHAMKA melakukan kegiatan praktik kerja lapangan untuk memperkenalkan kepada mahasiswa tentang Dunia kerja di luar yang sesungguhnya, agar mempunyai pengalaman ketika nanti bekerja. Praktik kerja lapangan merupakan mata kuliah yang wajib ada di dunia perkuliahan, karena disini lah kita mempraktikkan semua teori yang sudah kita dapatkan di kelas, dari praktik kerja lapangan inilah mahasiswa mengetahui secara mendalam bagaimana proses yang sebenarnya terjadi di dunia kerja salah satunya perbankan syariah. Lembaga Keuangan Syariah meliputi : Bank Umum Syariah, Bank Pembiayaan Rakyat Syariah

(BPRS), Pegadaian Syariah dan Asuransi Syariah.

Dalam kesempatan kali ini mahasiswa harus menggunakan waktu semaksimal mungkin untuk mengetahui lebih dalam terkait dunia perbankan melalui tenaga kerja yang ada pada Bank tersebut. yang mana hal tersebut dilakukan bukan hanya sekedar untuk mengembangkan dan menerapkan ilmu pengetahuan yang sudah diperoleh di bangku perkuliahan saja, tetapi juga sebagai syarat untuk menyelesaikan pendidikan di Program Studi Perbankan Syariah Fakultas Agama Islam Universitas Muhammadiyah Prof. DR. HAMKA.

B. Tujuan dan Manfaat PKL

Tujuan:

1. untuk mengetahui aktivitas yang ada di bank
2. Menjalankan kewajiban perkuliahan dalam kurikulum Akademik Program Studi Perbankan Syariah FAI UHAMKA.
3. untuk menambah informasi dan wawasan terkait hal hal yang ada di perbankan syariah
4. Untuk mendapatkan pengalaman tentunya saat nanti terjun langsung ke dunia kerja
5. memeperluas relasi dengan seluruh pekerja di bank
6. melatih atitude dan kedisiplinan agar lebih siap nanti nya ketika masuk ke dunia kerja
7. mengetahui informasi terkait sumber daya manusia yang dibutuhkan di perbankan syariah

Manfaat:

1. Bagi mahasiswa :
 - a. mendapatkan pengalaman yang sangat bermanfaat untuk nanti nya menjadi bekal di dunia kerja
 - b. semakin banyak relasi yang mahasiwa dapatkan saat PKL,
 - c. mengetahui kinerja di bank

2. Bagi fakultas :
 - a. memperbanyak jaringan untuk bekerja sama pada Bank jika nanti nya mengadakan event atau yang lainnya.
3. bagi pihak bank:
 - a. dapat memberikan ilmu untuk menambah wawasan serta pengalaman mahasiswa.
 - b. mendapatkan referensi terkait calon SDM yang dibutuhkan dalam dunia kerja.

C. Target PKL

Berikut ini target penulis saat melakukan PKL:

1. Dapat mengetahui dan merasakan rasanya melakukan aktivitas di dunia kerja.
2. Memahami system operasional yang berjalan khususnya pada Back Office di Bank Syariah Indonesia KC Tangerang Daan Mogot
3. mendapatkan pengalaman serta ilmu yang sangat bermanfaat untuk menghadapi dunia luar nantinya.
4. dapat berinterkasi secara langsung dengan para karyawan Bank dan juga nasabah.
5. mendapatkan relasi dari Bank yang bisa di manfaatkan untuk bekerja Ketika sudah lulus nanti.

D. Profil Tempat dan Waktu Pelaksanaan PKL

Nama Tempat PKL : Bank Syariah KC Tangerang Daan Mogot
Alamat Tempat PKL : Bank Syariah Indonesia Jl. Daan Mogot No.39
RT.003/RW.004, Sukarasa, Kec. Tangerang,
Kota Tangerang, Banten 15111
Telp : (021) 5583554
Situs Web/Media Sosial : <https://www.bankbsi.co.id/jaringan>
Tanggal Berdiri : 2008

Jenis Usaha : Perbankan

Waktu Pelaksanaan : Rabu, 4 Agustus 2021 s.d Kamis, 4 November 2021.

E. Fasilitas Yang Didapatkan

1. Surat Keterangan Praktik Kerja Lapangan
2. Penggunaan Sarana dan Prasarana Kantor seperti:
 - a) Ruang Kerja
 - b) Meja Kerja
 - c) Pantry
 - d) Toilet
 - e) Mushollah
 - f) Tempat Parkir
 - g) Komputer/PC
 - h) Mesin print dan FotoCopy
 - i) Makan Siang
 - j) AC
 - k) ATK
 - l) Gadget

Fasilitas yang didapatkan disebutkan secara rinci selama menjalani Praktik Kerja Lapangan (PKL) di bank syariah/lembaga keuangan Syariah nonbank.

F. Mekanisme Interaksi dengan Dosen Pembimbing

Mekanisme interaksi yang dilakukan antar penulis dengan Dosen Pembimbing adalah konsultasi dan berdiskusi baik secara langsung ataupun tidak, inilah beberapa mekanisme yang dilakukan:

1. Pembekalan dan pengarahan Praktik Kerja Lapangan oleh Kaprodi.
2. Pembagian dosen pembimbing oleh Kaprodi untuk masing-masing mahasiswa.

3. Berkoordinasi dengan dosen pembimbing dengan membuat grup di media online untuk menentukan tanggal kunjungan ke tempat PKL masing masing mahasiswa
4. Kunjungan langsung yang dilakukan oleh dosen pembimbing BSI KC Tangerang Daan Mogot dan menemui Operational Manager.
5. Sesuai dengan agenda Praktik Kerja Lapangan, mempunyai beberapa susunan, dimana setelah Mahasiswa melakukan Praktik Kerja Lapangan mereka harus menyusun laporan terkait apa saja yang sudah mereka dapatkan setelah Praktik Kerja Lapangan, kemudian diserahkan ke Dosen pembimbing.
6. Laporan yang sudah diserahkan lalu diperiksa oleh dosen pembimbing.



BAB II

GAMBARAN UMUM TEMPAT PKL

A. Sejarah Singkat Bank Syariah Indonesia

Indonesia sebagai negara dengan penduduk muslim terbesar di dunia, memiliki potensi untuk menjadi yang terdepan dalam industri keuangan Syariah. Meningkatnya kesadaran masyarakat terhadap halal matter serta dukungan stakeholder yang kuat, merupakan faktor penting dalam pengembangan ekosistem industri halal di Indonesia. Termasuk di dalamnya adalah Bank Syariah.

Bank Syariah memainkan peranan penting sebagai fasilitator pada seluruh aktivitas ekonomi dalam ekosistem industri halal. Keberadaan industri perbankan Syariah di Indonesia sendiri telah mengalami peningkatan dan pengembangan yang signifikan dalam kurun tiga dekade ini. Inovasi produk, peningkatan layanan, serta pengembangan jaringan menunjukkan trend yang positif dari tahun ke tahun. Bahkan, semangat untuk melakukan percepatan juga tercermin dari banyaknya Bank Syariah yang melakukan aksi korporasi. Tidak terkecuali dengan Bank Syariah yang dimiliki Bank BUMN, yaitu Bank Syariah Mandiri, BNI Syariah, dan BRI Syariah.

Pada 1 Februari 2021 yang bertepatan dengan 19 Jumadil Akhir 1442 H menjadi penanda sejarah bergabungnya Bank Syariah Mandiri, BNI Syariah, dan BRI Syariah menjadi satu entitas yaitu Bank Syariah Indonesia (BSI). Penggabungan ini akan menyatukan kelebihan dari ketiga Bank Syariah sehingga menghadirkan layanan yang lebih lengkap, jangkauan lebih luas,

serta memiliki kapasitas permodalan yang lebih baik. Didukung sinergi dengan perusahaan induk (Mandiri, BNI, BRI) serta komitmen pemerintah melalui Kementerian BUMN, Bank Syariah Indonesia didorong untuk dapat bersaing di tingkat global.

Penggabungan ketiga Bank Syariah tersebut merupakan ikhtiar untuk melahirkan Bank Syariah kebanggaan umat, yang diharapkan menjadi energi baru pembangunan ekonomi nasional serta berkontribusi terhadap kesejahteraan masyarakat luas. Keberadaan Bank Syariah Indonesia juga menjadi cerminan wajah perbankan Syariah di Indonesia yang modern, universal, dan memberikan kebaikan bagi segenap alam *Rahmatan Lil 'Alamiin*.

B. Visi Misi

1. Visi

TOP 10 GLOBAL ISLAMIC BANK

2. Misi

- a. Memberikan Akses Solusi Keuangan Syariah Di Indonesia, melayani > 20 juta nasabah dan menjadi top 5 bank berdasarkan asset (500+T) dan nilai buku 50 T di tahun 2015.
- b. Menjadi Bank Besar Yang Memberikan Nilai Terbaik Bagi Para Pemegang Saham, Top 5 bank yang paling *profitable* di Indonesia (ROE 18%) dan valuasi kuat (PB>2).
- c. Menjadi Perusahaan Pilihan dan Kebanggaan Para Talenta Terbaik Indonesia, Perusahaan dengan nilai yang kuat dan memberdayakan masyarakat serta berkomitmen pada pengembangan karyawan dengan budaya berbasis kinerja.

C. Nilai-Nilai Bank Syariah/Lembaga Keuangan Syariah Nonbank

Bank Syariah Indonesia memiliki Nilai nilai perusahaan sendiri yaitu:

1. **Amanah** : Memegang Teguh kepercayaan yang diberikan
2. **Kompeten** : Terus belajar dan mengembangkan kapabilitas
3. **Harmonis** : Saling peduli dan menghargai perbedaan
4. **Loyal** : Berdedikasi dan mengutamakan kepentingan Bangsa dan Negara
5. **Adaptif** : Terus berinovasi dan antusias dalam menggerakkan ataupun menghadapi perubahan.
6. **Kolaboratif** : Membangun kerja sama yang sinergi.

D. Profil Bank Syariah Indonesia

1. Profil Bank Syariah Indonesia

- Nama Perusahaan : Bank Syariah Indonesia
- Tanggal Berdiri : 1 Februari 2021 M / 19 Jumadil Akhir 1442 H
- Alamat Perusahaan : Kantor Pusat Gedung The Tower, Jl. Gatot Subroto No.27, Kelurahan Karet Semanggi, Kecamatan Setiabudi, Jakarta Selatan 12930
- Telp : 14040
- Situs Web : <https://www.bankbsi.co.id/>
- Email : contactus@bankbsi.co.id
- Media Sosial : Facebook (User Name: Bank Syariah Indonesia)
Instagram (User Name: @banksyariahindonesia)
Twitter (User Name: Bank Syariah Indonesia)
Youtube (Nama Channel: Bank Syariah Indonesia)
- Jenis Usaha : Perbankan BUMN (Badan Usaha Milik Negara).

E. Bagan Organisasi BSI KC Tangerang Daan Mogot

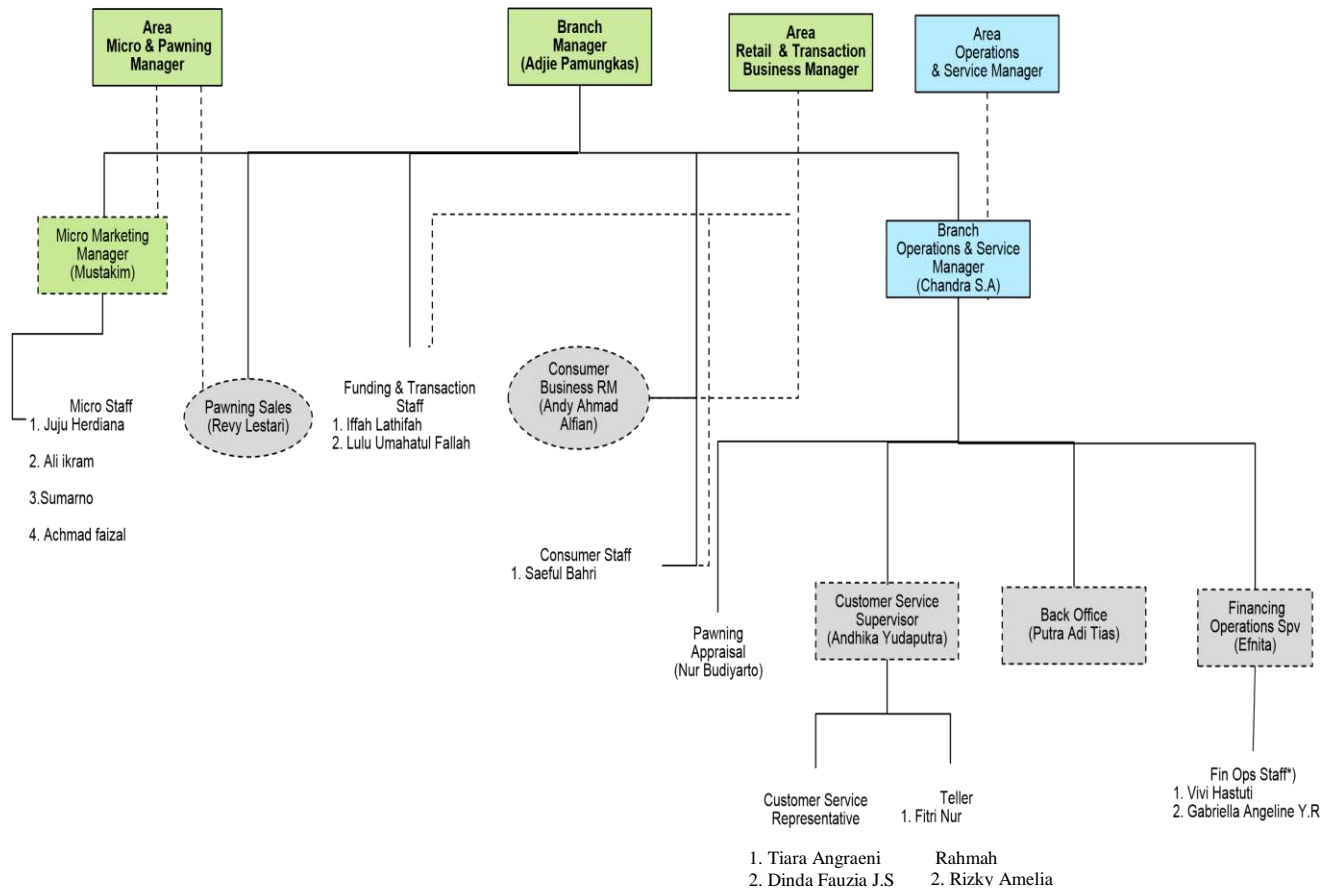

F. Produk Bank Syariah Indonesia

Adapun produk – produk yang tersedia di Bank Syariah Indonesia:

➤ **INDIVIDU**

1. TABUNGAN

a) BSI Tabungan Bisnis

Transaksi Mudah, Usaha Semakin Berkah. Tabungan dengan akad Mudharabah Muthlaqah dalam mata uang rupiah yang yang dapat memudahkan transaksi segmen wiraswasta dgn limit transaksi harian yang lebih besar dan fitur free biaya RTGS, transfer SKN & setoran kliring masuk melalui Teller dan Net Banking.

Keunggulan Produk:

- Gratis biaya Transfer RTGS & SKN via Teller dan Net Banking (min saldo sebelum transaksi 10jt)
- Gratis biaya titipan kliring via Teller (min saldo sebelum transaksi 10jt)
- Limit transaksi bisnis

Tarif dan Biaya:

- Setoran Awal Rp1juta
- Saldo min harian : Rp10.000 dan saldo min bulanan Rp10.000.000
- Biaya adm : Rp10.000 jika rata-rata saldo bulanan di bawah Rp10.000.000
- Biaya adm bulanan jika saldo dibawah Rp10.000.000: Rp25.000
- Biaya penutupan rekening: Rp50.000
- Biaya Penggantian buku hilang :Rp5.000

Syarat dan Ketentuan Umum:

- Perorangan: KTP, NPWP
- Non Perorangan: Sesuai Badan Hukum

Cara Pengajuan:

- Pembukaan rekening melalui T24 dan EXA di cabang
- Pembukaan rekening melalui burekol, Web Form dan E-Form (sedang dalam pengembangan)

b) BSI Tabungan Easy Mudharabah

Tabungan dalam mata uang Rupiah yang penarikan dan setorannya dapat dilakukan setiap saat selama jam operasional kas di kantor bank atau melalui ATM.

Keunggulan Produk:

- GRATIS biaya tarik tunai di seluruh ATM BSM & ATM Bank Mandiri
- BEBAS biaya transaksi di seluruh EDC Bank Mandiri, Semua EDC Bank di Indonesia dan EDC berjangkaran PRIMA.
- Kemudahan transaksi dengan mobile banking dan net banking

- Kartu ATM yang dapat digunakan di seluruh ATM BSM, Bank Mandiri, ATM Bersama, ATM Prima, ATM Link, dan ATM berlogo VISA.
- Dapat dibuka melalui pembukaan rekening online.

Tarif dan Biaya:

- Setoran Awal: Rp100.000 (perorangan) & Rp1.000.000 (non-perorangan)
- Setoran minimum berikutnya: Rp50.000 (Via Teller) dan Rp1 (Via EChannel)
- Saldo minimum: Rp50.000
- Biaya penutupan rekening: Rp20.000
- Biaya Administrasi: Rp10.000
- Biaya Ganti Kartu Hilang/Rusak: Rp25.000
- Fasilitas Kartu Debit: GPN dan VISA
- Biaya Dormant Account: Rp5.000

Syarat dan Ketentuan Umum:

- Syarat pembukaan rekening yaitu KTP dan NPWP
- Pembukaan rekening melalui Cabang, Mandiri Syariah Mobile, Website

Cara Pengajuan:

- Pembukaan rekening melalui Cabang, Mandiri Syariah Mobile, Website.

c) BSI Tabungan Easy Wadiah

Tabungan dalam mata uang upiah berdasarkan prinsip Wadiah Yad Dhamanah yang penarikan dan setorannya dapat dilakukan setiap saat selama jam operasional kas di kantor bank atau melalui ATM.

Keunggulan Produk:

- BEBAS biaya administrasi bulanan.
- GRATIS biaya tarik tunai di seluruh ATM Bank Mandiri.
- BEBAS biaya transaksi di seluruh EDC Bank Mandiri, Semua EDC Bank di Indonesia dan EDC berjaringan PRIMA.

- Kemudahan transaksi dengan mobile banking & net banking.
- Kartu ATM yang dapat digunakan di seluruh ATM BSM, Bank Mandiri, ATM Bersama, ATM Prima, ATM Link, dan ATM berlogo VISA.
- Dapat dibuka melalui pembukaan rekening online.

Tarif dan Biaya:

- Setoran Awal: Rp100.000 (perorangan) & Rp1.000.000 (non-perorangan)
- Setoran minimum berikutnya: Rp50.000 (Via Teller) dan Rp1 (Via EChannel)
- Saldo minimum: Rp50.000
- Biaya penutupan rekening: Rp20.000
- Biaya Administrasi: Gratis
- Biaya Ganti Kartu Hilang/Rusak: Rp25.000
- Fasilitas Kartu Debit: GPN dan VISA
- Biaya Dormant Account: Rp5.000.

Syarat dan Ketentuan Umum:

- Syarat pembukaan rekening yaitu KTP dan NPWP.

d) BSI Tabungan Efek Syariah

Tabungan Efek Syariah dengan akad Mudharabah Muthlaqah merupakan Rekening Dana Nasabah (RDN) yang diperuntukan untuk nasabah perorangan untuk penyelesaian transaksi efek di Pasar Modal.

Keunggulan Produk:

- Tidak ada biaya administrasi
- Tidak ada setoran minimum
- Tidak ada saldo minimum

Tarif dan Biaya:

- Mata Uang IDR
- Biaya Administrasi Bulanan: tidak dikenakan biaya
- Setoran Awal: Tidak dikenakan

- Saldo minimum: Tidak dikenakan
- Biaya dormant account: Tidak dikenakan.

Syarat dan Ketentuan Umum:

- Perorangan: KTP, NPWP, Mengisi Formulir dan Surat Kuasa serta Surat Pernyataan.

e) BSI Tabungan Junior

Tabungan yang diperuntukkan bagi anak-anak dan pelajar yang berusia di bawah 17 tahun untuk mendorong budaya menabung sejak dini.

Keunggulan Produk:

- Mendapatkan Bonus
- Bebas biaya administrasi bulanan.
- Nama anak tertera pada buku tabungan dan ATM atas nama anak.

Tarif dan Biaya:

- Setoran Awal Minimal: Rp100.000
- Saldo Minimal : Rp25.000
- Biaya Administrasi :Gratis

Syarat dan Ketentuan Umum:

- Perorangan Warga Negara Indonesia (WNI) dengan status Siswa PAUD/TK/SD/SMP/SMA/Madrasah (MI, MTS, MA) atau sederajat.
- Berusia dibawah 17 tahun dan belum memiliki KTP.

Cara Pengajuan:

- Pembukaan rekening melalui T24 di cabang
- Pembukaan rekening melalui EXA, Web Form dan E-Form (sedang dalam pengembangan).

f) BSI Tabungan Mahasiswa

Tabungan dengan akad wadiah dari para mahasiswa Perguruan Tinggi Negeri/Perguruan Tinggi Swasta (PTN/PTS) atau pegawai/anggota perusahaan/Lembaga/Assosiasi/Organisasi Profesi yang

bekerja sama dengan Bank.

Keunggulan Produk:

- Kartu ATM/Debit Co-Branding tipe Debet GPN/Debit dengan logo instansi terkait yang berfungsi sebagai Kartu ATM/Debit dan Kartu identitas instansi terkait.
- Mendapatkan Bonus Bagi Hasil
- Mendapatkan Fasilitas Kartu ATM/Debit, Mobile Banking, Internet Banking dan Notifikasi Transaksi.

Tarif dan Biaya:

- Saldo Minimum dan Biaya Administrasi sesuai PKS
- Biaya Penutupan Rekening: Rp20.000,-
- Biaya Ganti Buku Rusak/Hilang: Rp5.000,-

Syarat dan Ketentuan Umum:

- Perorangan: KTP & NPWP secara kolektif oleh Instansi.
- Pembukaan rekening melalui T24 dan EXA (perorangan) di cabang.

g) BSI Tabungan *Payroll*

Tabungan Khusus merupakan produk turunan dari Tab Wadiah atau Mudharabah Reguler yang dikhususkan untuk Nasabah Payroll dan Nasabah Migran.

Keunggulan Produk:

- Kartu ATM/Debit Co-Branding tipe Debet GPN/Debit dengan logo instansi terkait yang berfungsi sebagai Kartu ATM/Debit dan Kartu identitas instansi terkait.
- Mendapatkan Bagi Hasil yang kompetitif
- Mendapatkan Fasilitas Kartu ATM/Debit, Mobile Banking, Internet Banking dan Notifikasi Transaksi.

Tarif dan Biaya:

- Saldo Minimum dan Biaya Administrasi sesuai PKS
- Biaya Penutupan Rekening: Rp20.000,-

- Biaya Ganti Buku Rusak/Hilang: Rp5.000,-

Syarat dan Ketentuan Umum:

- Perorangan: KTP & NPWP secara kolektif oleh Instansi.

h) BSI Tabungan Pendidikan

Tabungan dengan akad Mudharabah Muthlaqah yang diperuntukan bagi segmen perorangan dalam merencanakan pendidikan dengan sistem autodebet dan mendapat perlindungan asuransi.

Keunggulan Produk:

- Mendapat bagi hasil yang kompetitif setara deposito konter
- Mendapat perlindungan asuransi syariah sampai dengan 120x setoran bulanan dan pembayaran sisa setoran untuk masa yang belum dijalani
- Dapat dilakukan topup saldo diluar setoran bulanan
- Sistem menabung dengan autodebet agar membantu disiplin menabung
- Gratis biaya administrasi bulanan.

Tarif dan Biaya:

- Setoran bulanan min Rp100rb dan maks Rp10 juta
- Biaya administrasi Gratis
- Biaya Penutupan rekening:
 - sebelum jatuh tempo Rp100rb
 - setelah jatuh tempo Gratis

Syarat dan Ketentuan Umum:

- Syarat pembukaan rekening yaitu KTP dan NPWP
- Sudah mempunyai rekening (Tabungan/Giro) sebagai Rekening Induk.

Cara Pengajuan:

- Pembukaan rekening melalui T24 dan EXA di cabang
- Pembukaan rekening melalui Webform, Eform sedang dalam pengembangan.

i) BSI Tabungan Pensiun

Tabungan dengan pilihan akad Wadiah Yad Dhamanah atau Mudharabah Muthlaqah diperuntukan bagi nasabah perorangan yang terdaftar di Lembaga Pengelola Pensiun yang telah bekerjasama dengan Bank.

Keunggulan Produk:

- Kemudahan syarat pembukaan rekening
- Mendapatkan fasilitas E-banking yaitu BSI Mobile
- BSI Debit Co Branding Taspen yang berfungsi sebagai Kartu ATM dan Debit.

Tarif dan Biaya:

- Setoran Awal minimum: Rp 50.000,-
- Saldo Minimum: Rp 50.000,-
- Biaya Administrasi: Rp 6000,-
- Biaya Penutupan Rekening: Rp 20.000,-
- Biaya Penggantian Buku Karena Rusak & Hilang: Rp 5.000,-

Syarat dan Ketentuan Umum:

- Perorangan: KTP, NPWP dan SK Pensiun

Cara Pengajuan:

- Pembukaan rekening melalui T24 dan EXA (perorangan) di cabang
- Reservasi secara online melalui *Eform* dan *Webform*.

j) BSI Tabungan Prima

Produk tabungan yang diperuntukan bagi segmen nasabah high networth individuals berakad Mudharabah dan Wadiah yang memberikan berbagai fasilitas serta kemudahan.

Keunggulan Produk:

- *Free executive lounge*
- Fasilitas asuransi jiwa sampai dengan Rp 500 juta
- Layanan antrian prioritas
- Limit belanja sampai dengan Rp 500 juta/hari.

Tarif dan Biaya:

- Free executive lounge
- Fasilitas asuransi jiwa sampai dengan Rp 500 juta
- Layanan antrian prioritas
- Limit belanja sampai dengan Rp 500 juta/hari

Syarat dan Ketentuan Umum:

- KTP/Paspor, NPWP jika ada.

Cara Pengajuan:

- Pembukaan rekening melalui T24 di cabang
- Pembukaan rekening melalui EXA, Web Form dan E-Form (sedang dalam pengembangan).

k) BSI Tabungan Rencana

Tabungan dengan akad Mudharabah Muthlaqah yang diperuntukan bagi segmen perorangan dalam merencanakan keuangannya dengan sistem autodebet dan gratis perlindungan asuransi.

Keunggulan Produk:

- Mendapat kepastian pencapaian target dana
- Bagi hasil yang kompetitif hampir setara deposito nisbah papan
- Gratis perlindungan asuransi syariah (premi dibayar bank)
- Sistem autodebet sehingga lebih disiplin dalam menabung
- Gratis biaya administrasi bulanan
- Mendapatkan perlindungan asuransi syariah.

Tarif dan Biaya:

- Target Dana: min. Rp1,2 Juta dan max. Rp1,5 miliar
- Setoran bulanan min Rp100rb (kelipatan Rp50rb)
- Biaya administrasi Gratis
- Biaya Penutupan rekening:
 - sebelum jatuh tempo Rp50rb
 - setelah jatuh tempo Gratis.

Syarat dan Ketentuan Umum:

- Syarat pembukaan rekening yaitu KTP dan NPWP
- Sudah mempunyai rekening (Tabungan/Giro) sebagai Rekening Induk.

Cara Pengajuan:

- Pembukaan rekening melalui T24 di cabang
- Pembukaan rekening melalui EXA, MSM, Webform, Eform sedang dalam pengembangan.

1) BSI Tabungan Simpanan Pelajar

Tabungan dengan akad Wadiah Yad Dhamanah untuk siswa yang diterbitkan secara nasional oleh bank-bank syariah di Indonesia, dengan persyaratan mudah dan sederhana serta fitur yang menarik, dalam rangka edukasi dan inklusi keuangan untuk mendorong budaya menabung sejak dini.

Keunggulan Produk:

- Bebas biaya administrasi bulanan.
- Gratis biaya tarik tunai
- Setoran awal ringan Rp1.000

Tarif dan Biaya:

- Setoran Awal Rp1.000
- Saldo minimum : Rp1.000
- Biaya adm : Tidak ada
- Biaya Penutupan rekening :Rp1000
- Biaya Kartu :Rp2.000

Syarat dan Ketentuan:

- Satu Siswa hanya diperkenankan memiliki 1 (satu) rekening Simpanan Pelajar iB pada 1 (satu) Bank
- Perorangan Warga Negara Indonesia (WNI) dengan status Siswa PAUD/TK/SD/SMP/SMA/Madrasah (MI, MTS, MA) atau sederajat.

- Berusia dibawah 17 tahun dan belum memiliki KTP
- Akta Kelahiran/KK/KIA/NISN yang mencantumkan NIK
- Surat Pernyataan dan Persetujuan Orang Tua/Wali.
- Tanda tangan pembukaan rekening dilakukan oleh Orang tua/wali bagi siswa dengan jenjang pendidikan PAUD/TK/SD/MI atau sederajat
- Tanda tangan pembukaan rekening dapat dilakukan oleh siswa terkait untuk jenjang pendidikan SMP/SMA/MTs/MA atau sederajat ditandatangani.

m) BSI Tabungan Smart

Basic Saving Account dengan akad *Wadiah Yad Dhamanah* merupakan literasi dari OJK dengan persyaratan mudah dan ringan yang diterbitkan secara bersama oleh bank-bank di Indonesia guna menumbuhkan budaya menabung serta meningkatkan kesejahteraan masyarakat.

Keunggulan Produk:

- Mendapatkan Bonus sesuai dengan kebijakan bank
- Bebas biaya administrasi bulanan
- Dapat dibuka melalui agen laku pandai.

Tarif dan Biaya:

- Setoran awal:Rp 5.000
- Saldo Minimum : Tidak dibatasi
- Saldo Max:Rp 20 juta
- Batas Max transaksis bulanan Rp 5 juta
- Biaya Dormant:Rp 1.000
- Biaya Transaksi Tarik Tunai Rp 3.000

Syarat dan Ketentuan:

- Perorangan: KTP, NPWP dan belum memiliki rekening dibank Memiliki no.handphone yang aktif yang akan digunakan untuk melakukan transaksi.

- Pembukaan rekening melalui agen laku pandai.

n) BSI Tabungan Valas

Tabungan dengan pilihan akad Wadiah Yad Dhamanah atau Mudharabah Muthlaqah dalam mata uang dollar yang penarikan dan setorannya dapat dilakukan setiap saat atau sesuai ketentuan Bank.

Keunggulan Produk:

- Dana (USD) aman dan tersedia setiap saat.
- Online di seluruh cabang Bank Syariah Indonesia
- BEBAS biaya administrasi bulanan.

Tarif dan Biaya:

- Setoran Awal minimum: USD 50
- Saldo minimum: USD 50
- Biaya penutupan rekening: USD 5
- Biaya Administrasi: Gratis

Syarat dan Ketentuan:

- Syarat pembukaan rekening yaitu KTP dan NPWP.

o) BSI TabunganKu

Tabungan dengan akad Wadiah Yad Dhamanah untuk perorangan dengan persyaratan mudah dan ringan yang diterbitkan secara bersama oleh bank-bank di Indonesia guna menumbuhkan budaya menabung serta meningkatkan kesejahteraan masyarakat.

Keunggulan Produk:

- Kemudahan syarat pembukaan rekening
- Mendapatkan fasilitas E-banking yaitu BSI Mobile, BSI Net Banking dan Notifikasi Transaksi
- Mendapatkan BSI Debit yang berfungsi sebagai Kartu ATM dan Debit
- Kemudahan penyaluran zakat

Tarif dan Biaya:

- Setoran Awal minimum: a. Rp20.000,

- Biaya Administrasi: Gratis
- Biaya Penutupan Rekening: Rp20.000,-
- Biaya Penggantian Buku Karena Rusak & Hilang: Gratis
- Biaya Pemeliharaan Kartu (Bila Ada): Rp2.000,-

Syarat dan Ketentuan:

- Perorangan KTP dan NPWP

Cara pengajuan:

- Pembukaan rekening melalui T24 dan EXA (perorangan) di cabang
- Reservasi secara online melalui *Webform*.

p) BSI Tapenas Kolektif

Tabungan perencanaan jangka pendek maupun jangka panjang untuk karyawan atau tenaga kontrak pada suatu institusi berdasarkan suatu Perjanjian Kerjasama.

Keunggulan Produk:

- Mendapat bagi hasil yang kompetitif
- Sistem menabung dengan autodebet
- Setoran bulanan ringan
- Jangka waktu panjang sampai 35 tahun
- Setoran bulanan dan jangka waktu dapat diubah sesuai kebutuhan institusi
- Perjanjian Kerjasama (PKS) dapat dilakukan untuk minimal 50 pegawai

Tarif dan Biaya:

- Setoran awal Rp50.000,-
- Setoran bulanan Rp25.000 - Rp25 juta (tidak harus kelipatan tertentu)
- Biaya administrasi bulanan Rp1.000,-
- Biaya ganti buku Rp5.000,-

Syarat dan Ketentuan:

Intitusi:

- Berbadan hukum
- Mempunyai rekening giro yang terpisah dari giro operasional
- Pembukaan rekening Tapenas Kolektif minimal untuk 50 pegawai dari institusi tersebut
- Bersedia menandatangani Perjanjian Kerjasama (PKS) pemanfaatan produk Tapenas Kolektif
- Menyampaikan dokumen kelengkapan pembukaan rekening Tapenas Kolektif pegawai ke Bank
- Menandatangani Surat Kuasa Pendebetan sebagai rekening sumber dana institusi peserta Tapenas Kolektif.

Pegawai:

- WNI: KTP/KMILN
- WNA: Pasport disertai KIMS/KITAS/KITAP/Referensi untuk WNA
- NPWP
- Usia minimal 17 tahun maksimal 55 tahun pada saat pengajuan kepesertaan Tapenas Kolektif dan maksimal jatuh tempo saat nasabah berusia 70 tahun
- Mengisi dan menandatangani Aplikasi Pembukaan Rekening dan Surat Kuasa dan Pernyataan
- Menyampaikan Surat Kuasa pada Bank

Cara pengajuan:

- Pembukaan rekening melalui T24 dan EXA (Perorangan di Cabang).

2. HAJI DAN UMROH

a. BSI Tabungan Haji Indonesia

Tabungan perencanaan haji dan Umroh berlaku untuk seluruh usia berdasarkan prinsip syariah dengan akad Wadiah dan Mudharabah.

Tabungan ini tidak dikenakan biaya administrasi bulanan dan dilengkapi fasilitas kartu ATM dan fasilitas *E-Channel* apabila telah terdaftar di Siskohat (mendapat porsi).

Keunggulan Produk:

- Setelah nasabah daftar porsi haji Dilengkapi dengan BSI Debit Haji Indonesia sebagai kartu ATM dengan menggunakan provider Visa
- E-Banking (BSI Mobile dan BSI Net Banking)
- Pilihan Notifikasi melalui SMS, email dan WA
- Bebas biaya administrasi
- Membantu perencanaan ibadah haji dan umroh
- Memudahkan untuk mendapatkan porsi keberangkatan haji dengan sistem dilakukan secara online dengan Siskohat Kementerian Agama dari minimal usia 12 tahun.
- Bebas biaya penutupan rekening
- Pelunasan haji dapat dilakukan secara online
- Pembukaan rekening online.

Tarif dan Biaya:

- Bebas Biaya Administrasi bulanan.

Syarat dan Ketentuan Umum:

- Perorangan usia 17 tahun ke atas atau sudah menikah.
- Kartu Identitas Diri (KTP).
- NPWP (Nasabah yang tidak menyampaikan NPWP wajib mengisi surat pernyataan (terlampir).
- Mengisi dan menandatangani formulir pembukaan rekening secara lengkap dan benar.

b. BSI Tabungan Haji Muda Indonesia

Tabungan perencanaan haji dan Umroh berlaku untuk seluruh usia berdasarkan prinsip syariah dengan akad Wadiah dan Mudharabah. Tabungan ini tidak dikenakan biaya administrasi bulanan dan dilengkapi fasilitas kartu ATM dan fasilitas E-Channel apabila telah terdaftar di

Siskohat (mendapat porsi).

Keunggulan Produk:

- Setelah nasabah daftar porsi haji Dilengkapi dengan BSI Debit Haji Indonesia sebagai kartu ATM dengan menggunakan provider Visa
- E-Banking (BSI Mobile dan BSI Net Banking)
- Pilihan Notifikasi melalui SMS, email dan WA
- Bebas biaya administrasi
- Membantu perencanaan ibadah haji dan umroh
- Memudahkan untuk mendapatkan porsi keberangkatan haji dengan sistem dilakukan secara online dengan Siskohat Kementerian Agama dari minimal usia 12 tahun.
- Bebas biaya penutupan rekening
- Pelunasan haji dapat dilakukan secara online
- Pembukaan rekening online

Tarif dan Biaya:

- Bebas Biaya Administrasi bulanan

Syarat dan Ketentuan Umum:

- Perorangan usia di bawah 17 tahun dan tidak memiliki Kartu Identitas Diri (KTP)
- Kartu Identitas Diri (KTP) orang tua/wali
- NPWP orang tua/wali (Nasabah yang tidak menyampaikan NPWP wajib mengisi surat pernyataan (terlampir)
- Kartu Keluarga (KK)/Akta Kelahiran yang mencantumkan NIK
- Mengisi dan menandatangani formulir pembukaan rekening Anak dengan data dan nama anak secara lengkap dan benar.

3. INVESTASI

a. Bancassurance

Kerjasama pemasaran produk asuransi dengan Perusahaan asuransi yang bekerjasama dengan Bank Syariah Indonesia.

Keunggulan Produk:

- Memberikan perlindungan asuransi jiwa dan kesehatan kepada nasabah
- Harga yang terjangkau dan cara pembayaran yang sesuai dengan kebutuhan nasabah
- Adanya fitur wakaf bagi nasabah.

Tarif dan Biaya:

- Biaya mengikuti ketentuan dari masing-masing produk asuransi.

Syarat dan Ketentuan Umum:

- Merupakan Nasabah Bank Syariah Indonesia
- Mengisi formulir aplikasi asuransi yang dibantu oleh financial advisor Perusahaan Asuransi yang berada di cabang.

b. BSI Deposito Valas

Investasi berjangka yang dikelola dengan akad Mudharabah yang ditujukan bagi nasabah perorangan dan perusahaan dalam mata uang USD. Tersedia jangka waktu 1 bulan, 3 bulan, 6 bulan dan 12 bulan.

Keunggulan Produk:

- Nisbah Bagi Hasil yang Kompetitif
- Fasilitas ARO (Automatic Roll Over) yaitu perpanjangan otomatis jika deposito jatuh tempo belum dicairkan.
- Terdapat pilihan jangka waktu 1,3,6 dan 12 Bulan.

Tarif dan Biaya:

- Setoran Awal: USD 1000,-
- Biaya Break Deposito: USD 10,-
- Biaya Penggantian Bilyet Rusak: RP10.000,-

Syarat dan Ketentuan Umum:

- Perorangan: KTP, NPWP, PASPOR, KITAS, KITAP
- Non Perorangan: Sesuai Badan Hukum.

Cara Pengajuan:

- Pembukaan rekening melalui T24 dan EXA (perorangan) di cabang
- Pembukaan rekening melalui EXA (non perorangan) sedang dalam pengembangan.

c. BSI Reksadana Syariah

Reksadana syariah adalah wadah yang digunakan untuk menghimpun dana dari masyarakat pemodal sebagai pemilik harta. Dana ini selanjutnya diinvestasikan dan dikelola dalam portofolio efek syariah oleh Manajer Investasi, menurut ketentuan syariah dan tidak bertentangan dengan prinsip syariat Islam.

Keunggulan Produk:

- Dikelola oleh Manajer Investasi yang Profesional
- Diversifikasi Investasi
- Informasi yang Transparan
- Likuiditas yang Tinggi
- Sesuai dengan Prinsip Syariah.

Tarif dan Biaya:

- Biaya Subscription, Biaya Redemption dan Biaya Switching mengikuti ketentuan masing-masing Produk Reksa Dana Syariah.
- Biaya Subscription Reksa Dana Installment sebesar 0,5% dari nominal pembelian setiap bulan, kecuali untuk Reksa Dana Syariah Pasar Uang (0%).

Syarat dan Ketentuan Umum:

- Merupakan Nasabah Bank Syariah Indonesia
- Mengisi formulir aplikasi pembukaan rekening Reksa Dana, formulir transaksi Reksa Dana dan Kuesioner Profil Risiko.

d. Cash Waqf Linked Sukuk Ritel (Sukuk Wakaf Ritel)

Cash Waqf Linked Sukuk Ritel (CWLS Ritel) atau Sukuk Wakaf seri SWR001 merupakan investasi dana wakaf uang pada sukuk negara yang diterbitkan oleh pemerintah untuk memfasilitasi Wakif dalam program pemberdayaan ekonomi umat dan kegiatan sosial kemasyarakatan.

Keunggulan Produk:

- Adanya instrumen investasi yang aman dan bebas risiko bagi para pewakif dalam menyalurkan wakaf uang.
- Dana Wakaf kembali 100% pada saat jatuh tempo.
- Membantu para pewakif untuk menyalurkan dana wakaf melalui program sosial kemasyarakatan.
- Murah dan terjangkau untuk berwakaf uang melalui CWLS Ritel/Sukuk Wakaf.

Tarif dan Biaya:

- Biaya rekening Surat Berharga sebesar 0,025% pa. minimum Rp5.000,-/bulan ditambah dengan PPN sebesar 10%.
- Pajak Kupon sesuai dengan ketentuan yang berlaku.

Syarat dan Ketentuan Umum:

- Merupakan Nasabah Bank Syariah Indonesia
- Mengisi formulir aplikasi CWLS Ritel, Surat Pernyataan dan Akta Ikrar Wakaf.

e. Deposito Rupiah

Investasi berjangka yang dikelola dengan akad Mudharabah yang ditujukan bagi nasabah perorangan dan perusahaan dalam mata uang rupiah. Tersedia jangka waktu 1 bulan, 3 bulan, 6 bulan dan 12 bulan.

Keunggulan Produk:

- Nisbah Bagi Hasil yang Kompetitif
- Fasilitas ARO (Automatic Roll Over) yaitu perpanjangan otomatis jika deposito jatuh tempo belum dicairkan.

- Terdapat pilihan jangka waktu 1,3,6 dan 12 Bulan.

Tarif dan Biaya:

- Setoran Awal Mulai: Rp2.000.000,-
- Biaya Break Deposito: Rp25.000,-
- Biaya Penggantian Bilyet Rusak: RP10.000,-

Syarat dan Ketentuan Umum:

- Perorangan: KTP, NPWP
- Non Perorangan: Sesuai Badan Hukum

Cara Pengajuan:

- Pembukaan rekening melalui T24 dan EXA (perorangan) di cabang
- Pembukaan rekening melalui EXA (non perorangan) sedang dalam pengembangan.

f. Referral Retail Brokerage

Merupakan layanan referral produk-produk investasi kepada nasabah potensial bekerjasama dengan perusahaan sekuritas.

Keunggulan Produk:

- Memberikan alternatif produk investasi yang sesuai dengan kebutuhan nasabah melalui layanan referral
- Diversifikasi investasi nasabah untuk mencapai tujuan finansial nasabah.

Tarif dan Biaya:

- Biaya mengikuti ketentuan dari layanan referral ini (proses perijinan PAB ke OJK)

Syarat dan Ketentuan Umum:

- Merupakan Nasabah Bank Syariah Indonesia
- Mengisi formulir Layanan Referral.

g. SBSN Ritel

Sukuk Negara Ritel adalah Sukuk Negara yang dijual kepada individu atau perseorangan Warga Negara Indonesia melalui Agen

Penjual di Pasar Perdana dalam negeri. Sukuk Tabungan adalah produk investasi syariah yang ditawarkan oleh Pemerintah kepada individu Warga Negara Indonesia, sebagai tabungan investasi yang aman, mudah, terjangkau, dan menguntungkan.

Keunggulan Produk:

- Aman karena dijamin oleh Undang-Undang SBSN
- Imbal Hasil/Kupon di atas imbal hasil rata-rata Deposito Bank BUMN.
- Cara pembelian yang mudah dan transparan karena dilakukan secara online.
- Produk investasi yang terjangkau dan murah dengan min. pembelian Rp1 juta

Tarif dan Biaya:

- Biaya rekening Surat Berharga sebesar 0,025% pa. minimum Rp5.000,-/bulan ditambah dengan PPN sebesar 10%.
- Pajak Kupon sesuai dengan ketentuan yang berlaku.
- Biaya Transaksi di Pasar Sekunder sebesar Rp25.000,- per transaksi.

Syarat dan Ketentuan Umum:

- Merupakan Nasabah Bank Syariah Indonesia
- Memiliki Net Banking Bank Syariah Indonesia.

4. TRANSAKSI

a. BSI Giro Rupiah

Titipan dana dari pihak ketiga yang dikelola dengan pilihan akad Wadiah Yad Dhamanah atau Mudharabah Muthlaqah yang penarikannya dapat dilakukan setiap saat dengan menggunakan Debit, Cek, Bilyet Giro, sarana perintah pembayaran lainnya atau dengan pemindah bukuan untuk menunjang bisnis usaha perorangan maupun non perorangan dalam mata uang rupiah.

Keunggulan Produk:

- Kemudahan trx menggunakan Cek/BG
- Mendapat bonus bulanan sesuai kebijakan Bank
- Mendapat account statement setiap bulan
- Mendapat fasilitas BSI Debit
- Gratis tarik tunai di ATM Mandiri, BNI, dan BRI

Tarif dan Biaya:

- Setoran Awal: Rp1 juta (perorangan) & Rp10 juta (non-perorangan)
- Saldo min: Rp1 juta (perorangan) & Rp10 juta (non-perorangan)
- Biaya penutupan rekening: Pelanggaran Rp50rb; Bukan pelanggaran Rp20rb
- Biaya administrasi: Rp15 ribu

Syarat dan Ketentuan:

- Perorangan: KTP, NPWP
- Non Perorangan: Sesuai Badan Hukum

Cara pengajuan:

- Pembukaan rekening melalui T24 dan EXA (perorangan) di cabang
- Pembukaan rekening melalui EXA (non perorangan) sedang dalam pengembangan.

b. BSI Giro Valas

Titipan dana dari pihak ketiga yang dikelola dengan akad wadiah yang penarikannya dapat dilakukan setiap saat dengan menggunakan Cek, Bilyet Giro, sarana perintah pembayaran lainnya atau dengan pemindah bukuan untuk menunjang bisnis usaha perorangan maupun non perorangan dalam mata uang valas.

Keunggulan Produk:

- Kemudahan dalam trx valas
- Mendapat bonus bulanan sesuai kebijakan Bank
- Mendapat account statement setiap bulan

Syarat dan Ketentuan:

- Perorangan: KTP, NPWP
- Non Perorangan: Sesuai Badan Hukum

Cara pengajuan:

- Pembukaan rekening melalui T24 dan EXA (perorangan) di cabang
- Pembukaan rekening melalui EXA (non perorangan) sedang dalam pengembangan.

5. EMAS

a. BSI Cicil Emas

Pembiayaan Emas lantakan (batangan) dengan minimal jumlah gram adalah 10 gram.

Ketentuan Jaminan:

- a. Jaminan adalah barang yang menjadi objek pembiayaan (emas).
- b. Jaminan tidak dapat ditukar agunan lain.
- c. Pengikatan jaminan dilakukan selama masa pembiayaan.
- d. Fisik jaminan disimpan di Bank.

Keunggulan dari Cicil Emas di Bank Syariah Indonesia:

- a. Aman: Emas Anda diasuransikan
- b. Menguntungkan: Tarif yang murah

- c. Layanan Profesional: Perusahaan terpercaya dengan kualitas layanan terbaik
- d. Mudah: Pembelian emas dengan cara dicicil
- e. Likuid: Dapat diuangkan dengan cara digadaikan untuk kebutuhan mendesak.

Persyaratan:

- a. WNI cakap umur
- b. Pegawai dengan usia minimal 21 tahun s.d usia maksimal 55 tahun.
- c. Pensiunan berusia maksimal 70 tahun pada saat pembiayaan jatuh tempo.
- d. Profesional dan wiraswasta berusia maksimal 60 tahun.
- e. Menyerahkan Kartu Identitas (KTP).

b. BSI Gadai Emas

Gadai Emas merupakan produk pembiayaan atas dasar jaminan berupa emas sebagai salah satu alternatif memperoleh uang tunai dengan cepat.

Peruntukkan untuk perorang:

- a. Biaya titipan gadai ringan.
- b. Nilai taksiran tinggi.
- c. Proses mudah dan cepat.
- d. Emas tersimpan aman dan terjamin.
- e. Perpanjangan otomatis saat jatuh tempo
- f. Mendapatkan fasilitas mobile banking dengan ragam layanan yang lengkap antara lain: pembayaran, pembelian, transfer, keuangan, zakat dan infaq.
- g. Layanan yang nyaman dan tersebar di seluruh Indonesia.

Keunggulan Produk:

- a. Taksiran Tinggi
- b. Biaya sewa penyimpanan ringan
- c. Layanan mudah dan cepat
- d. Perpanjangan otomatis

- e. Penyimpanan emas aman dan dijamin asuransi
- f. Layanan difasilitasi secara online dan offline
- g. Jaringan luas tersebar di seluruh kota/kabupaten di Indonesia
- h. Melayani take over dari institusi gadai lain.

Tarif dan Biaya:

- a. Biaya Administrasi
 - 500 Ribu s.d. < 20 Juta: 25.000
 - 20 Juta s.d. < 100 Juta: 80.000
 - \geq 100 Juta: 125.000
- b. Ujrah
 - 500 Ribu s.d. < 20 Juta: eq. 1,80% terhadap pembiayaan
 - 20 Juta s.d. < 100 Juta: eq. 1,50% terhadap pembiayaan
 - \geq 100 Juta: eq. 1,10% terhadap pembiayaan.

Syarat dan Ketentuan Umum:

- a. Membawa fisik emas
- b. KTP
- c. NPWP untuk pembiayaan di atas 50 Juta
- d. Mengisi formulir permohonan Gadai Emas.

6. BISNIS

a. Bank *Guarantee Under Counter Guarantee*

Instrumen penjaminan perbankan yang diterbitkan atas dasar permintaan dan kontra jaminan (Counter Guarantee) yang diterima baik dari bank ataupun non bank.

Keunggulan: Prinsip Syariah, Prinsip Kompetitif, dan dapat menunjang bisnis anda.

b. BSI Bank Garansi

Bank garansi di khususkan kepada vendor atau kontraktor dari PT. PLN dalam pengadaan barang dan jasa di lingkungan PLN.

Keunggulan:

- Proses Cepat dan Mudah, Price Kompetitif

- Pembiayaan mulai Rp 200 juta sd Rp 25 Miliar
- Jangka Waktu selama masa kontrak kerja, selama-lamanya 24 bulan

Tarif dan Biaya:

- Biaya dan Price dikeluarkan oleh PTG KP

Syarat dan Ketentuan Umum:

- Salinan Legalitas Usaha yang masih berlaku (Akte pendirian/perubahan berikut pengesahannya, SIUP, TDP, SKDP, NPWP)
- Copy KTP dan NPWP Pengurus
- Usaha telah berjalan min.3 tahun
- Laporan Keuangan tidak sedang kondisi merugi
- Fotokopi dokumen agunan yang sah
- Pengajuan melalui kantor cabang terdekat

c. BSI Cash Management

Saluran distribusi elektronik berupa layanan internet banking bagi nasabah perusahaan atau institusi untuk melakukan aktifitas terhadap rekeningnya di Bank dalam rangka pengelolaan keuangan dan monitoring arus kas dengan aman, cepat, dan mudah.

Keunggulan:

- a. Mudah (sederhana dan mudah dioperasikan oleh nasabah atau user friendly)
- b. Akurat (melalui VA mempermudah nasabah dalam merekonsiliasi dana sehingga lebih cepat dan akurat)
- c. Aman (menggunakan softtoken dalam bertransaksi dan approval berjenjang sesuai kebutuhan nasabah)

Tarif dan Biaya:

- Online Rp. 6.500,-
- SKN Rp. 3.500,-
- RTGS Rp. 30.000,-

Syarat dan Ketentuan Umum:

- Nasabah menandatangani Formulir CMS
- Cara Pengajuan CMS melalui cabang terdekat.

d. BSI Deposito Ekspor SDA

Keunggulan:

- Menerima pembukaan deposito dengan sumber dana DHE SDA berasal dari Bank Lain
- Memberikan fasilitas Deposito DHE SDA sesuai insentif pajak yang diatur dalam ketentuan pemerintah
- Memberikan fasilitas pembukaan Deposito DHE SDA untuk Nasabah Segmentasi Khusus tanpa pembukaan Rekening Giro

Tarif dan Biaya:

- Min Saldo Rp7,5 juta; tiering insentif pajak bg hasil deposito

Syarat dan Ketentuan Umum:

- Sesuai pembukaan rekening deposito dengan tambahan dokumen berupa dokumen yang menunjukkan dana dari ekspor SDA, yaitu; Daftar Jenis Barang Ekspor SDA, Surat Pernyataan Terkait Ekspor SDA, Surat Pernyataan Nasabah Legalisasi Bank (Contoh Surat Pernyataan Terkait Netting Penerimaan Devisa Hasil Ekspor (DHE))
- Pembukaan Rekening *Via Branch*.

e. BSI Giro Optima

Rekening Giro mudharabah dengan imbal hasil special berdasarkan tiering. Keunggulan: Imbal hasil optimal, terhubung dengan cash management dan nasabah tetap dapat menempatkan dananya di giro untuk transaksi perusahaan namun mendapatkan imbal hasil yang optimal.

Keunggulan:

- Nasabah tetap dapat menempatkan dananya di Giro untuk transaksi perusahaan namun mendapatkan imbal hasil yg optimal.

Tarif dan Biaya:

- Administrasi bulanan; Rp25 rb (perusahaan).
- Buku Cek; Rp100 rb (per buku)
- Salinan rek koran Rp. 3.500.

Syarat dan Ketentuan Umum:

- Mengisi aplikasi pembukaan, sesuai RAC dan Tiering
- Cara pengajuan pembukaan rekening melalui T24 dan EXA.

f. BSI Giro Pemerintah

Keunggulan Produk:

- a. Bagi hasil setara saving account sesuai saldo rata-rata
- b. Mendapatkan account statement setiap bulan
- c. Dapat digunakan sebagai agunan

Tarif dan Biaya:

- Biaya sesuai biaya giro nasabah non perorang, nisbah tiering sesuai saldo rata-rata.

Syarat dan Ketentuan Umum:

- Sesuai pembukaan rekening giro perusahaan dan cara pengajuan pembukaan rekening via *Branch*.

g. Giro Vostro

Merupakan layanan pembukaan rekening giro dalam berbagai mata uang atas nama lembaga keuangan (financial institutions) Bank dan bukan Bank, koreponden domestik maupun internasional pada BSI. Keunggulan:

- mempermudah transaksi payment anda.

h. Jasa Penagihan Transaksi Trade Finance Antar Bank

Jasa penagihan piutang atau tagihan jangka pendek under LC/SKBDN yang dimiliki oleh Nominated Bank kepada BSI yang kemudian menagih piutang tersebut kepada pihak yang berutang (Issuing Bank) sesuai prinsip syariah. BSI dapat memberikan dana talangan kepada nominated bank berdasarkan berita akseptasi dari issuing Bank ke Nominated Bank.

Keunggulan:

- Sebagai *sumber funding short term*
- *Princing Kompetitif*
- *Trade Underlying*
- *Yield Enhancement.*

7. PRIORITAS

a. BSI Prioritas

Merupakan Layanan eksklusif dengan fasilitas istimewa dari Bank Syariah Indonesia kepada nasabah perorangan terpilih.

Keunggulan Produk:

- Relationship Manager → Relationship Manager yang didedikasikan untuk membantu pengelolaan kebutuhan perbankan Anda dan memberikan solusi yang tepat untuk perencanaan keuangan Anda secara menyeluruh.
- Konter Layanan Prioritas → BSI hadirkan pengalaman bertransaksi perbankan yang berbeda untuk kenyamanan bertransaksi perbankan Anda di Konter Layanan Prioritas
- Consolidated Statement → Laporan berisi seluruh portofolio dana dan pembiayaan Anda yang akan dikirimkan setiap bulan.
- Starter Pack → Paket eksklusif yang diberikan kepada Anda sebagai persembahan awal menjadi bagian keluarga besar Bank Syariah Indonesia Prioritas
- Hadiah Milad → Hadiah khusus dihari Istimewa Anda
- Konsultasi Zakat Waris → Fasilitas konsultasi penghitungan zakat dan waris dengan profesional dibidangnya
- Airport Executive Lounge → Menikmati kenyamanan Airport Executive Lounge saat anda menunggu penerbangan
- Safe Deposit Box* → Anda akan selalu diutamakan dalam antrian SDB dan mendapatkan free charge 1 tahun SDB ukuran sedang.
- Acara Eksklusif → Nikmati acara-acara eksklusif yang di-design yang dapat memberikan manfaat bagi Anda dan keluarga.

- j. Konsultasi pendidikan luar negeri → Persiapkan pendidikan buah hati di luar negeri dengan konsultan profesional.

Syarat dan Ketentuan:

- Merupakan nasabah individual
- Memiliki saldo akumulatif minimal Rp500 Juta
- Mengisi aplikasi Nasabah Prioritas dan menyetujui syarat dan ketentuan Layanan Prioritas

b. BSI Private

Merupakan Layanan eksklusif dengan fasilitas istimewa dari Bank Syariah Indonesia yang dibuat kepada nasabah perorangan yang memiliki saldo akumulatif minimal sebesar Rp 5 Miliar.

Keunggulan Produk:

- *Relationship Manager* didedikasikan untuk membantu pengelolaan kebutuhan perbankan Anda dan memberikan solusi yang tepat untuk perencanaan keuangan Anda secara menyeluruh. *Relationship Manager* di dampingi oleh *Wealth Specialist* untuk mengoptimalkan aset.
- Bank hadirkan pengalaman bertransaksi perbankan yang berbeda untuk kenyamanan bertransaksi perbanka di Konter *Layanan Priority*.
- Consolidated Statement Laporan berisi seluruh portofolio dana dan pembiayaan Anda yang akan dikirimkan setiap bulan.
- Starter Pack Paket eksklusif yang diberikan kepada Anda sebagai persembahan awal menjadi bagian keluarga besar Bank Syariah Indonesia prioritas.
- Hadiah Milad hadiah khusus dihari Istimewa Anda.
- Konsultasi Zakat & Waris fasilitas konsultasi penghitungan zakat dan waris dengan profesional dibidangnya.
- Airport Executive Lounge menikmati kenyamanan Airport Executive Lounge saat anda menunggu penerbangan.

- Safe Deposit Box anda akan selalu diutamakan dalam antrian SDB dan mendapatkan free charge 1 tahun SDB ukuran sedang atau kecil.
- Acara Eksklusif nikmati acara-acara eksklusif yang di-design yang dapat memberikan manfaat bagi Anda dan keluarga.
- Konsultasi Pendidikan Luar Negeri persiapkan pendidikan buah hati di luar negeri dengan konsultan profesional.
- Medical Check Up Tahunan fasilitas cek kesehatan setiap tahun untuk Anda dan 1 Anggota keluarga.
- Airport Transfer nikmati kenyamanan perjalanan Anda mulai langkah pertama dengan fasilitas antar jemput dari dan ke Bandara dengan mobil eksklusif.
- Kartu ATM Prioritas Tambahan dapatkan Kartu ATM Prioritas untuk 1 Anggota Keluarga Anda dan nikmati fasilitas sebagai Nasabah Prioritas.

Syarat dan Ketentuan:

- Merupakan nasabah individual
- Memiliki saldo akumulatif minimal Rp5 Miliar
- Mengisi aplikasi Nasabah Prioritas dan menyetujui syarat dan ketentuan Layanan Prioritas.

c. *Safe Deposite Box (SDB)*

Merupakan suatu wadah harta atau surat berharga, yang ditempatkan pada suatu ruang khazanah yang dirancang secara khusus dari bahan baja yang kokoh, tahan bongkar dan tahan api untuk menjaga keamanan barang yang disimpan dan kenyamanan penggunanya.

Keunggulan Produk:

- Memberikan perlindungan keamanan dan kerahasiaan terhadap barang-barang yang disimpan

- Ruang penyimpanan didukung oleh sistem keamanan canggih, tahan api dan tahan bongkar yang dilindungi oleh pengamanan 24 jam
- Tarif sewa yang sangat kompetitif

Tarif dan Biaya:

- Ukuran Kecil: Rp500.000/tahun
- Ukuran Sedang: Rp600.000/tahun
- Ukuran Besar: Rp800.000/tahun
- Uang Jaminan Kunci: Rp750.000

Syarat dan Ketentuan Umum:

- Merupakan nasabah Bank Syariah Indonesia
- Mengisi aplikasi dan perjanjian sewa SDB.

➤ **PERUSAHAAN**

1. CASH MANAGEMENT

a. CSM

CSM memberikan solusi digital pengelolaan keuangan perusahaan secara aman dan mudah di era new normal. Dengan penggunaan aplikasi yang diakses melalui *web portal* ataupun integrasi API, bisa mendapatkan informasi rekening dan melakukan seluruh jenis transaksi keuangan perusahaan .

Layanan transaksi meliputi transfer kepada rekanan atau pihak ketiga di bank BSI maupun bank lain (online, SKN, RTGS), transfer kepada pegawai (payroll), Pembayaran kewajiban pajak, pembayaran dan pembelian produk pertamina, pembayaran tagihan utilitas serta tagihan lainnya. Sekaligus mendukung dalam memaksimalkan pengelolaan likuiditas perusahaan dengan menyediakan layanan *account sweeping* yang dapat digunakan sesuai dengan kebutuhan perusahaan.

Keunggulan Produk:

- Sederhana dan mudah dioperasikan oleh nasabah atau *user friendly*
- Mempermudah nasabah dalam merekonsiliasi dana sehingga lebih cepat dan akurat
- Menggunakan *soft token* dalam bertransaksi dan approval berjenjang sesuai kebutuhan nasabah.

Syarat dan Ketentuan:

- Nasabah menandatangani formulir CMS
- Untuk mengakses Halaman CMS BSI, silakan gunakan link di bawah <https://cms.bankbsi.co.id/cms/>

b. OPBS (SO/DO) Pertamina

BSI Pembayaran Pertamina adalah layanan pembayaran dan penerimaan atas produk Pertamina. Bersama dengan Pertamina BSI hadir dengan layanan *host to host* untuk memudahkan mitra/pelanggan Pertamina dalam melakukan pemesanan dan atau pembayaran produk Pertamina melalui BSI Cash Management System dan Cabang BSI.

Layanan BSI Pembayaran Pertamina:

- *Cash & Carry*, Pembelian produk tanpa pembatasan dan negoisasi dengan Pertamina.
- *Quotation*, Pembelian produk dengan discount sesuai *Quotation* yang telah disetujui antara Pertamina Group dan Pelanggan.
- *Product Allocation*, Pembelian atas produk yang dibatasi alokasinya (produk subsidi). Pembelian produk sesuai *Secheduling Agreement (SA)* yang telah ditentukan
- *Virtual Account*, Pemindahbukuan ke rekening VA Pertamina.

Keunggulan Produk:

- Mitra Pertamina dapat melakukan transaksi pembayaran produk-produk Pertamina secara online melalui CMS atau melalui Cabang BSI terdekat.

2. TRESURI

a. Transaksi Sukuk

Memberikan layanan treasure yang terintegrasi, dengan melayani kebutuhan transaksi surat berharga syariah seperti Sukuk Negara dan Sukuk Korporat.

Keuntungan produk:

- Menjadi alternative produk investasi yang terjamin dan menguntungkan
- Dapat dijual sewaktu-waktu sesuai kebutuhan nasabah.
- Sukuk Negara diterbitkan oleh pemerintah melalui Kementerian Keuangan, sehingga pokok dan imbalan akan dijamin.

Syarat dan ketentuan:

- Melengkapi dan menandatangani dokumen yang dibutuhkan,
- Untuk transaksi pembelian sukuk, dana sudah tersedia di rekening nasabah.

b. Deposito *on call* (DOC)

DOC merupakan produk simpanan dengan jumlah tertentu dengan jangka waktu minimal 1 (satu) hari sampai dengan 28 (dua puluh delapan) hari kalender, dengan tingkat imbal hasil yang mengacu kepada penempatan harian di Bank Indonesia. Akad yang digunakan *Mudharabah Mutlaqah*.

Keuntungan produk:

- Memberikan bagi hasil yang menarik dan pilihan jangka waktu yang pendek sehingga likuiditas perusahaan tidak terganggu.

Syarat dan ketentuan:

- Merupakan nasabah non-perorangan Bank Syariah Indonesia
- Pembukaan DOC akan dilakukan setelah dana tersedia di rekening nasabah
- Minimal nominal penempatan Rp 2 Milyar
- Tidak ada perpanjangan otomatis atau ARO.

c. BSI Lindungi Nilai Syariah

Bank Syariah Indonesia melayani transaksi penjualan/pembelian valuta asing yang dilakukan dalam rangka memitigasi risiko perubahan nilai tukar atas mata uang tertentu di masa yang akan datang. Akad yang digunakan *Aqd' al-Tahaww al-basith & Al-Sharf*.

Keuntungan produk:

- Nasabah dapat mengatur cashflow perusahaan dengan adanya kepastian nilai uang atau kewajiban di masa datang.

Syarat dan ketentuan:

- Merupakan nasabah Bank Syariah Indonesia
- Nasabah menyerahkan Marginal Deposit dan/atau memiliki Forex Line
- Memiliki underlying transaksi sebagaimana ketentuan BI yang berlaku.

d. Transaksi Valuta Asing – Devisa Umum atau *Telegraphic Transfet*

Bank Syariah Indonesia melayani transaksi pembelian/penjualan valuta asing sesuai dengan kebutuhan nasabah dengan tenor waktu tertentu. Transaksi Today untuk penyerahan pada hari yang sama, transaksi Tomorrow (Tom) untuk penyerahan setelah satu hari kerja dan transaksi Spot untuk penyerahan setelah dua hari kerja. Mata uang yang ditransaksikan adalah USD, SAR, EUR, SGD, JPY, AUD, HKD, CHF, CAD, CNY dan GBP.

Keuntungan produk:

- Kurs atau nilai tukar yang kompetitif
- Transaksi min ekuivalen USD 10.000 dapat diberikan spesial kurs.

Syarat dan ketentuan:

- Transaksi Tom dan Spot hanya dapat dilakukan oleh nasabah yang memiliki Marginal Deposit atau memiliki Forex Line yang diberikan oleh Bank Syariah Indonesia.
- Tunduk pada Peraturan Bank Indonesia dan Otoritas Jasa Keuangan yang berlaku.

e. Transaksi Valuta Asing – Uang Kerta Asing atau *Banknotes*

Bank Syariah Indonesia melayani transaksi pembelian atau penjualan valuta asing sesuai dengan kebutuhan nasabah dengan tenor waktu tertentu. Transaksi Today untuk penyerahan pada hari yang sama, transaksi *Tomorrow* untuk penyerahan setelah satu hari kerja dan transaksi Spot untuk penyerahan setelah dua hari kerja. Mata uang yang ditransaksikan adalah USD, SAR, EUR, SGD, JPY, AUD, HKD, CHF, CAD, CNY dan GBP.

Keuntungan produk:

- Kurs atau nilai tukar yang kompetitif
- Transaksi min ekuivalen USD 10.000 dapat diberikan spesial kurs.

Syarat dan ketentuan:

- Transaksi Tom dan Spot hanya dapat dilakukan oleh nasabah yang memiliki Marginal Deposit atau memiliki Forex Line yang diberikan oleh Bank Syariah Indonesia.

3. SERVICES

a. Wali Amanat

Mewakili pemegang sukuk, serta dapat bertindak selaku agen pemantau, agen jaminan, dan agen *Escow* terkait dengan transaksi dipasar modal. Wali amanat bertujuan untuk memantau kewajiban

Emiten sesuai perjanjian perwalimatan penerbitan Sukuk. Agency berwenang untuk memantau kewajiban para pihak terkait layanan agen pemantau, Agen Jaminan dan Agen *Escrow* Pasar Modal.

Keunggulan produk:

- Bisnis proses dan akad sesuai dengan ketentuan syariah, dengan tetap mengutamakan kepentingan pemegang sukuk merujuk pada perjanjian perwalimatan.

Keuntungan produk:

- Akad dan bisnis proses yang digunakan sesuai dengan prinsip syariah.
- Wali Amanat Bank Syariah Indonesia berkomitmen untuk memberikan layanan sesuai dengan perjanjian perwaliamanatan, perjanjian agen pemantau dan ketentuan perundang-undangan yang berlaku di Pasar Modal Indonesia.
- Amanah dan transparan menjalankan tugas sebagai Wali Amanat dalam mewakili kepentingan pemegang sukuk sesuai perjanjian perwaliamanatan.

Tarif dan Biaya:

- Tarif & fee sesuai jenis transaksi

Syarat dan ketentuan:

- Menandatangani Perjanjian Penerbitan Sukuk.

b. Kustodian

Tata kelola sesuai Prinsip Syariah dengan system Kustodian yang modern dan terpercaya.

Core Custody:

- *Safekeeping*, konsep dari penyimpanan fisik efek, pencatatan efek dan rekonsiliasi.
- *Transaction Handling Service*, Penyelesaian transaksi efek yang telah terjadi pada tanggal transaksi, yang akan diselesaikan pada tanggal penyelesaian.

- *Sub Registry (Government Bond)*, Layanan pembukuan, pencatatan dan pengadministrasian untuk transaksi obligasi pemerintah baik perusahaan maupun individu, baik secara langsung dengan nasabah dan/atau melalui *selling agent* lain.
- *Income Collection*, Jasa untuk pengurusan atau penagihan hak-hak nasabah sehubungan dengan efek dan surat berharga yang disimpan di Bank Kustodian.
- *Portfolio Accounting*, Jasa atas pembukuan atau pencatatan portofolio aset milik nasabah.

Fund Services and Unit Link:

- *Fund Accounting*, Pembukuan transaksi efek atau surat berharga dalam suatu portofolio dan melaporkannya ke nasabah.
- *Fund Administration*, Pencatatan atas kepemilikan unit penyertaan nasabah Reksa Dana dan atau unit link dan melaporkannya kepada investor dari pada produk tersebut.
- *Safekeeping*, Konsep penyimpanan Efek adalah penyimpanan fisik efek, pencatatan efek dan rekonsiliasi.
- *Transaction Handling Service*, Penyelesaian transaksi efek yang telah terjadi pada tanggal transaksi, yang akan diselesaikan pada tanggal penyelesaian.
- *Income Collection*, Jasa untuk pengurusan atau penagihan hak nasabah sehubungan dengan efek dan surat berharga yang disimpan di Bank Kustodian.
- *Reporting / Tax*, Hasil akhir atau jasa pelaporan yang dilakukan Bank Kustodian atas aset Reksa Dana yang dikirim kepada Manager Investasi dan/atau *unit holder*.

Keuntungan Produk:

- Tata Kelola Sesuai Prinsip Syariah.

- Layanan dapat disesuaikan dengan kebutuhan transaksi nasabah, termasuk customized report yang diperlukan Nasabah.
- Layanan yang ditangani oleh Relationship Manager dan Client Services khusus yang tentunya akan memberikan kenyamanan dalam bertransaksi bagi nasabah.
- Sistem Kustodian Syariah yang handal di dukung oleh tim *accounting, tax and reporting, settlement, serta compliance* yang berpengalaman.

Tarif dan Biaya:

- Tarif & fee sesuai jenis transaksi

Syarat dan ketentuan:

- Membuka rekening efek di BSI & menandatangani PKS (Perjanjian Kerjasama).

c. Penyelesaian Wesel Ekspor

Fasilitas yang diberikan Bank Syariah Indonesia Tbk. Kepada Nasabah (Eksportir) dalam rangka membantu pengurusan dokumen, penagihan piutang, serta membantu pemenuhan modal kerja Nasabah. Termasuk Penyelesaian Wesel Ekspor Single Bank, Documentary, Non Documentary, dan Open Account baik dilakukan secara Collection (Services) maupun Negosiasi/ Diskonto (Financing).

Keunggulan produk:

- Dokumen diperiksa oleh petugas yang ahli dan bersertifikasi.
- Menjadi wakil nasabah (Eksportir/Penjual) dalam melakukan penagihan (collection) kepada Bank Penerbit LC/SKBDN (issuing bank) (Documentary) atau Importir/Pembeli (Non Documentary).

- Membantu mengelola Commercial dan Cross-border Risk dan Risiko Negara (Country Risk) ketika Nasabah tidak terlalu mengenal Importir.

Tarif dan Biaya:

- Biaya, Fee ; sesuai jenis transaksi ekspor.

Syarat dan ketentuan:

- Memiliki rekening di Bank Syariah Indonesia
- Menyerahkan original dokumen ekspor.
- Menyerahkan aplikasi wesel ekspor.

d. LC Issuance/SKDBN

Fasilitas yang diberikan Bank Syariah Indonesia Tbk. berupa jaminan pembayaran dari Bank yang diberikan kepada pihak penerima jaminan (Beneficiary) apabila pihak yang dijamin (Applicant) tidak dapat memenuhi kewajiban atau cidera janji (Wanprestasi).

Kelebihan produk:

- Price kompetitif
- Pilihan jangka waktu penyelesaian yang fleksibel
- Diterima oleh seluruh Beneficiary/Seller

Tarif dan Biaya:

- Tarif & *fee* sesuai dengan jenis transaksi.

Syarat dan ketentuan:

- Memiliki API.
- Memiliki Rekening BSI.
- Memiliki Fasilitas Impor / menyerahkan agunan tunai ke BSI.

e. Buyer Financing

Fasilitas yang diberikan Bank Syariah Indonesia Tbk. berupa jaminan pembayaran dari Bank yang diberikan kepada pihak penerima jaminan (Beneficiary) apabila pihak yang dijamin

(Applicant) tidak dapat memenuhi kewajiban atau cidera janji (Wanprestasi).

Kelebihan produk:

- Meningkatkan kinerja Seller/distributor dalam penyediaan barang dan/atau jasa bagi Buyer.
- Fleksibilitas payment sesuai trade cycle.
- Peningkatan volume usaha.
- Peningkatan cash flow dan collection rate.
- Peningkatan Kredibilitas Buyer maupun Supplier.

Tarif dan Biaya:

- Administrasi Rp 150.000,-
- Fee tiering sesuai Nilai dan jangka waktu

Syarat dan ketentuan:

- Menyerahkan aplikasi permohonan dan/atau akad fasilitas.
- Underlying Transaction/Invoice.
- Surat pernyataan dan persetujuan pengalihan piutang.
- Tercantum dalam list approved seller.

f. Distributor Financing

Fasilitas yang diberikan Bank Syariah Indonesia Tbk. berupa jaminan pembayaran dari Bank yang diberikan kepada pihak penerima jaminan (Beneficiary) apabila pihak yang dijamin (Applicant) tidak dapat memenuhi kewajiban atau cidera janji (Wanprestasi).

Kelebihan produk:

- Meningkatkan kinerja Seller/distributor dalam penyediaan barang dan/atau jasa bagi Buyer.
- Fleksibilitas payment sesuai trade cycle.
- Peningkatan volume usaha.
- Peningkatan cash flow dan collection rate.
- Peningkatan Kredibilitas Buyer maupun Supplier.

Tarif dan Biaya:

- Administrasi Rp 150.000,-
- *Fee tiering* sesuai Nilai dan jangka waktu

Syarat dan ketentuan:

- Menyerahkan aplikasi permohonan dan/atau akad fasilitas.
- *Underlying Transaction/Invoice*.
- Tercantum dalam list distributor yang diserahkan Principal.

g. Supplier Financing

Fasilitas yang diberikan Bank Syariah Indonesia Tbk. dimana pihak yang berpiutang (Supplier) mewakilkan kepada Bank untuk melakukan penagihan piutang. Bank kemudian melakukan penagihan piutang kepada pihak yang berutang (Buyer), atau pihak lain yang ditunjuk oleh pihak yang berutang.

Kelebihan produk:

- Meningkatkan kinerja Seller/distributor dalam penyediaan barang dan/atau jasa bagi Buyer.
- Fleksibilitas payment sesuai trade cycle.
- Peningkatan volume usaha.
- Peningkatan *cash flow* dan *collection rate*.
- Peningkatan Kredibilitas Buyer maupun *Supplier*.

Tarif dan Biaya:

- Administrasi Rp 150.000,-
- *Fee tiering* sesuai Nilai dan jangka waktu

Syarat dan ketentuan:

- Menyerahkan aplikasi permohonan dan/atau akad fasilitas.
- *Underlying Transaction/Invoice*.
- Tercantum dalam *Eligible Supplier List*.

h. Bank Garansi

Fasilitas yang diberikan Bank Syariah Indonesia Tbk. berupa jaminan pembayaran dari Bank yang diberikan kepada pihak

penerima jaminan (Beneficiary) apabila pihak yang dijamin (Applicant) tidak dapat memenuhi kewajiban atau cidera janji (Wanprestasi).

Kelebihan produk:

- SLA Same day
- Biaya kompetitif
- Diterima oleh seluruh Beneficiary/Pemilik Proyek
- Produk beragam mulai dari tender, sanggah, uang muka, performance, pemeliharaan, payment, umrah/haji, IATA.
- Verifikasi dapat dilakukan online

Tarif dan Biaya:

- Biaya administrasi & biaya komisi/fee tiering sesuai nilai dan jangka waktu Bank Garansi.

Syarat dan ketentuan:

- Telah menyerahkan Cover / agunan.
- Mengisi dan menandatangani aplikasi dan akad penerbitan Bank Garansi.
- Menyetor biaya.
- Menyerahkan underlying penerbitan Bank Garansi.

4. SIMPANAN

a. Giro SBSN

Simpanan *non saving account* yang dikelola dengan akad mudharabah diperuntukkan kepada institusi yang memerlukan imbal hasil maksimal

Kelebihan produk:

- Bagi Hasil setara saving account sesuai saldo rata2;
- Mendapat account statement setiap bulan;
- Dapat digunakan sebagai agunan.

Tarif dan biaya:

- Biaya sesuai biaya giro nasabah non perorangan; Nisbah tiering sesuai saldo rata-rata.

Syarat dan ketentuan:

- Sesuai pembukaan rekening giro perusahaan

b. Deposito DHE SDA

Simpanan Saving Account yang bersumber dari dana DHE SDA milik Nasabah di Bank atau bank lain

Kelebihan produk:

- Menerima pembukaan deposito dengan sumber dana DHE SDA berasal dari Bank Lain
- Memberikan fasilitas Deposito DHE SDA sesuai insentif pajak yang diatur dalam ketentuan pemerintah
- Memberikan fasilitas pembukaan Deposito DHE SDA untuk Nasabah Segmentasi Khusus tanpa pembukaan Rekening Giro.

Tarif dan biaya:

- Min Saldo Rp 7.500.000,-; tiering insentif pajak bagi hasil deposito.

Syarat dan ketentuan:

Sesuai pembukaan rekening deposito dengan tambahan dokumen berupa dokumen yang menunjukkan dana dari ekspor SDA , yaitu;

- Daftar Jenis Barang Ekspor SDA
- Surat Pernyataan Terkait Ekspor SDA
- Surat Pernyataan Nasabah Legalisasi Bank (Contoh Surat Pernyataan Terkait Netting Penerimaan Devisa Hasil Ekspor (DHE)).

c. Giro DHE SDA

Simpanan non saving account yang dikelola dengan akad mudharabah dan wadiah diperuntukkan kepada Eksportir dalam rangka kegiatan perdagangan Ekspor DHE SDA

Kelebihan produk:

- Pelaporan RTE

- Comply to regulator
- Bagi hasil kompetitif

Syarat dan ketentuan:

Sesuai pembukaan rekening giro dengan tambahan dokumen berupa dokumen yang menunjukkan ekspor SDA , yaitu;

- Pemberitahuan Pabean Ekspor (PPE)
- Surat Izin Ekspor
- Kontrak Penjualan Ekspor
- Surat pernyataan terkait ekspor SDA.

Tarif dan biaya:

- Sesuai biaya giro nasabah perorangan dan non perorangan

d. Giro Optima

Rekening Giro mudharabah dengan imbal hasil *special* berdasarkan *tiering*.

Kelebihan produk:

- Nasabah tetap dapat menempatkan dananya di Giro untuk transaksi perusahaan namun mendapatkan imbal hasil yang optimal.

Tarif dan biaya:

- Administrasi bulanan Rp 25.000,- (perusahaan).
- Buku Cek Rp 100.000,- (per buku)
- Salinan rek koran Rp. 3.500.

Syarat dan ketentuan:

- Mengisi aplikasi pembukaan, sesuai RAC dan Tiering.

G. Keunggulan Bank Syariah Indonesia

Produk unggulan Bank Syariah Indonesia yaitu **BSI Cicil Emas**.

Cicilan Emas merupakan fitur terbaru yang terdapat pada inventasi emas.

Melalui fitur ini, *customer* dapat membeli emas yang tetap sehingga tidak

perlu khawatir jika harga emas fluktuatif. Jenis emas berupa lantakan (batangan). Cicil Emas BSI merupakan pembiayaan kepemilikan emas dengan menggunakan akad murabahah yang ada di Bank Syariah Indonesia ex BSM. Produk pembiayaan cicil emas BSI ini menggunakan akad murabahah yaitu akad jual beli dimana bank sebagai pihak penjual dan nasabah sebagai pihak pembeli dengan ketentuan adanya margin yang sudah disepakati oleh kedua belah pihak, dan pengikatan agunan menggunakan akad *Rahn*.

Keunggulan dari cicilan emas BSI yaitu Angsuran tetap dan ringan (kenaikan harga tidak mempengaruhi cicilan), emas aman tersimpan di Bank dan diasuransikan, investasi yang menguntungkan karena tarifnya yang murah, emas dapat di uangkan dengan cara digadaikan untuk kebutuhan mendesak dan pembelian emas dengan cara dicicil. Batas maksimal jumlah pembiayaan cicil emas BSI pernasabah sebesar Rp 150.000.000 (seratus lima puluh juta rupiah), dengan berat minimal 10 gr dan maksimal 250 gr.

Emas dikenal sebagai salah satu investasi yang mampu memproteksi kekayaan seseorang untuk jangka panjang. Dengan cicil emas seseorang dapat mewujudkan rencana dan impian di masa yang akan datang. Biaya yang disiapkan yaitu biaya administrasi, materai dan asuransi. Pembayaran dilakukan dengan cara angsuran dalam jumlah yang sama setiap bulan, dengan jangka waktu pembiayaan yang diinginkan paling singkat dua tahun dan paling lama 5 tahun. Pelunasan dipercepat dibolehkan setelah pembiayaan minimal berjalan satu tahun.

Self financing yang nasabah siapkan adalah minimal 20% dari harga perolehan emas, uang muka dibayar secara tunai (tidak cicil) oleh nasabah kepada Bank. Sumber dana uang muka harus berasal dari dana nasabah sendiri dan bukan berasal dari pembiayaan yang diberikan oleh Bank. Untuk *Plafond* pembiayaan maksimum 80% dari harga perolehan untuk emas jenis lantakan, harga perolehan emas ditentukan pada saat akad. *Supplier* emas untuk produk ini adalah PT Antam Persero, Toko Emas atau Perorangan

Simulasi angsuran 2 Desember 2021

Berat LM (Gram)	Harga Beli Emas*	Uang Muka (20%)	Pembiayaan (80%)	Angsuran Per Bulan				
				12	24	36	48	60
10	8.824.532	1.764.906	7.059.626	637.190	342.298	244.724	196.475	167.948
25	21.935.266	4.387.053	17.548.213	1.583.672	850.854	608.315	488.380	417.471
50	43.791.177	8.758.235	35.032.942	3.162.014	1.698.630	1.214.428	974.993	833.431
100	87.504.004	17.500.801	70.003.203	6.318.371	3.394.221	2.426.684	1.948.342	1.665.371
150	131.295.181	26.259.036	105.036.145	9.480.385	5.092.851	3.641.112	2.923.235	2.498.803

*update harga emas sesuai web Antam/supplier emas rekanan saat akad



Gram	DP 20% Cicilan Tetap	
	5 Tahun/bulan	Perhari Setara
10	167.948	5.598
25	417.471	13.916
50	833.431	27.781
100	1.665.371	55.512
150	2.498.803	83.293

Sumber: Bank Syariah Indonesia (2021).

Jaminan:

- Jaminan adalah barang yang menjadi objek pembiayaan (emas).
- Jaminan tidak dapat ditukar agunan lain.
- Pengikatan jaminan dilakukan selama masa pembiayaan.
- Fisik jaminan disimpan di Bank.

Persyaratan:

- WNI cakap umur
- Pegawai dengan usia minimal 21 tahun s.d usia maksimal 55 tahun.
- Pensiunan berusia maksimal 70 tahun pada saat pembiayaan jatuh

tempo.

d. Profesional dan wiraswasta berusia maksimal 60 tahun.

e. Menyerahkan Kartu Identitas (KTP).

Berdasarkan pengamatan selama 3 bulan PKL di BSI Tangerang Daan Mogot penulis melihat langkah-langkah atau mekanisme yang dilakukan oleh karyawan untuk mempromosikan cicil emas BSI ini dengan cara melakukan sosialisasi kepada masyarakat sekitar tentang program investasi emas tersebut. Salah satu bentuk sosialisasinya adalah karyawan membagikan brosur-brosur cicil emas kepada masyarakat tangerang dan juga menjelaskannya secara spesifik terkait cicil emas BSI, sehingga mudah dipahami dan membuat nasabah tertarik mengikuti program tersebut.

H. Produk Pembiayaan Korporasi Bank Syariah

1. Investasi Terikat Syariah Mandiri

Penempatan sejumlah dana yang bersumber dari pemilik dana investasi terikat yang dikelola oleh BSI sebagai jaminan atas pembiayaan yang diberikan kepada Nasabah dengan jangka waktu tertentu berdasarkan akad mudharabah muqayyadah.

Kelebihan produk:

- a. Return /imbal hasil maksimal
- b. Pilihan sektor usaha sesuai profil nasabah
- c. Dapat digunakan untuk diri sendiri.

Tarif dan biaya:

- a. Biaya admin (min 0,25%) & *fee* bank.

Syarat dan ketentuan:

- a. Membuka rekening BSI investasi & rekening penampung bagi hasil.

2. Pembiayaan Investasi

Fasilitas yang diberikan Bank Syariah Indonesia Tbk berupa pembiayaan jangka menengah dan jangka panjang untuk pengadaan barang-barang modal (perluasan, pendirian proyek baru maupun *refinancing*).

Kelebihan produk:

- a. Jangka waktu sesuai dengan kebutuhan Nasabah.
- b. Dapat menggunakan valuta IDR dan USD.
- c. Pencairan atas dasar prestasi.

Tarif dan biaya:

- a. Sesuai ketentuan yang berlaku

Syarat dan ketentuan:

- a. Menyerahkan dokumen legalitas usaha
- b. Menyerahkan laporan keuangan
- c. Menyerahkan copy rekening Bank 6 Bulan terakhir
- d. Menyerahkan data objek pembiayaan.

3. Refinancing

Fasilitas Pembiayaan untuk mendapatkan dana fresh money atas aset/objek eksisting Calon Nasabah untuk kebutuhan:

- a. Akuisisi Asset
- b. Take Over
- c. Kebutuhan investasi lainnya

Kelebihan produk:

- a. Jangka waktu minimum 12 bulan dan maksimum sesuai kebutuhan nasabah
- b. Nilai pembiayaan disesuaikan dengan kebutuhan investasi
- c. Pembiayaan bersifat on liquidation, baik secara bertahap maupun secara langsung
- d. Mekanisme pembayaran secara angsuran dengan atau tanpa grace period dan/atau ballon payment
- e. Biaya dan tingkat pricing yang kompetitif.

Tarif dan biaya:

- a. Sesuai ketentuan yang berlaku.

Syarat dan ketentuan:

- a. Sesuai ketentuan yang berlaku.

4. Multifinance

Fasilitas yang diberikan Bank Syariah Indonesia Tbk berupa pembiayaan kepada multifinance dengan pola channeling atau executing.

Keunggulan produk:

- a. Membantu memenuhi kebutuhan modal kerja dengan pilihan skema beragam.
- b. Mengembangkan bisnis dengan price yang kompetitif.

Tarif dan biaya:

- a. Sesuai price yang berlaku.

Syarat dan ketentuan:

- a. Perusahaan Multifinance merupakan Badan Hukum Perseroan Terbatas (PT);.
- b. Memiliki izin usaha sebagai perusahaan pembiayaan dari Otoritas Jasa Keuangan (OJK).
- c. Terdaftar sebagai anggota asosiasi yang menaungi Perusahaan di Indonesia.

5. Pembiayaan Rekening Koran Syariah

Fasilitas yang diberikan Bank Syariah Indonesia berupa Pembiayaan Jangka Pendek untuk membiayai kebutuhan Modal Kerja seasonal.

Kelebihan produk:

- a. Penarikan dapat dilakukan setiap saat.
- b. Bagi hasil dihitung dari saldo rata-rata (sesuai penggunaan dana)
- c. Membantu mengatur *cashflow* harian.

Tarif dan biaya:

- a. Sesuai price yang berlaku

Syarat dan ketentuan:

- a. Membuka Rekening Giro Aktif.
- b. Membuka Rekening PRKS.

6. Agency, Sindikasi dan Clubdeal

Seiring berkembangnya usaha Nasabah, seringkali diperlukan lebih dari

satu bank dan/atau lembaga keuangan syariah untuk secara bersama-sama memenuhi kebutuhan keuangan Nasabah yang besar. Dengan tenaga profesional kami di bidang Sindikasi Syariah, Nasabah akan mendapat kepercayaan memperoleh fasilitas pembiayaan Syariah dalam jumlah besar dan marjin/sewa/bagi hasil yang kompetitif tanpa harus berhubungan dengan banyak bank dan/atau lembaga keuangan syariah lain tetapi cukup dengan Bank Syariah Mandiri yang sekaligus akan membantu Nasabah untuk mengoptimalkan pembiayaan yang diterima.

Kelebihan produk:

Sindikasi:

- a. Peluang untuk memperoleh pembiayaan yang lebih besar
- b. Memperoleh kemudahan dalam proses transaksi
(cukup berhubungan dengan 1 pihak, yaitu Arranger atau Agent)
- c. Memupuk record dengan beberapa bank/lembaga keuangan
- d. Meningkatkan kredibilitas.

Agency:

- a. Lebih praktis dan efisien karena hanya berhubungan dengan Agen
- b. Memudahkan perhitungan margin/sewa/bagi hasil karena dilakukan oleh Agen
- c. Lebih mudah mencari solusi dalam hal mengatasi masalah yang timbul
- d. Lebih mudah untuk memantau validasi dokumen jaminan dan asuransinya karena diadministrasikan oleh Agen
- e. Memfasilitasi dalam hal perhitungan dan penggunaan dana (*cash management*).

Tarif dan biaya:

- a. Sesuai ketentuan yang berlaku.

Syarat dan ketentuan:

- a. Sesuai ketentuan yang berlaku.

7. Pembiayaan Modal Kerja

Fasilitas pembiayaan jangka menengah dan jangka panjang untuk

pengadaan barang-barang modal (perluasan, pendirian proyek baru maupun refinancing).

Kelebihan produk:

- a. Membantu Anda dalam memenuhi kebutuhan modal kerja jangka pendek
- b. Membantu Anda dalam mengatur arus kas yang lebih baik
- c. Mempermudah Anda dalam menata usahakan transaksi rutin / harian.

Tarif dan biaya:

- a. Sesuai ketentuan yang berlaku.

Syarat dan ketentuan:

- a. Sesuai ketentuan yang berlaku.

I. Produk Pembiayaan Mikro Bank Syariah

1. BSI KUR Kecil

Fasilitas pembiayaan yang diperuntukan bagi Usaha Mikro, Kecil dan Menengah untuk memenuhi kebutuhan modal kerja dan investasi dengan plafond diatas Rp. 50 Juta s.d Rp. 500 Juta.

Keunggulan:

- a. Proses mudah dan cepat
- b. Bebas biaya provisi dan administrasi
- c. Berbagai skema sesuai dengan kebutuhan produktif nasabah
- d. Angsuran ringan.

Tarif dan Biaya:

- a. Biaya administrasi : 0 %

Syarat dan Ketentuan:

- a. WNI cakap hukum
- b. Usia Minimal 21 tahun atau telah menikah
- c. Usaha minimal telah berjalan 6 bulan
- d. Copy KTP nasabah dan pasangan
- e. Copy Kartu Keluarga/akta nikah

- f. Copy NPWP
- g. Legalitas usaha nasabah
- h. Fotokopi dokumen agunan.

Cara Pengajuan:

- a. Pengajuan pembiayaan melalui kantor cabang terdekat
- b. Pengajuan melalui aplikasi salamdigital.

2. BSI KUR Mikro

Fasilitas pembiayaan yang diperuntukan bagi Usaha Mikro, Kecil dan Menengah untuk memenuhi kebutuhan modal kerja dan investasi dengan plafond diatas Rp. 10 Juta s.d Rp. 50 Juta.

Keunggulan:

- a. Proses mudah dan cepat
- b. Bebas biaya provisi dan administrasi
- c. Berbagai skema sesuai dengan kebutuhan produktif nasabah
- d. Angsuran ringan.

Tarif dan Biaya:

- a. Biaya administrasi : 0 %

Syarat dan Ketentuan:

- a. WNI cakap hukum
- b. Usia Minimal 21 tahun atau telah menikah
- c. Usaha minimal telah berjalan 6 bulan
- d. Copy KTP nasabah dan pasangan
- e. Copy Kartu Keluarga/akta nikah
- f. Copy NPWP
- g. Legalitas usaha nasabah.

Cara Pengajuan:

- a. Pengajuan pembiayaan melalui kantor cabang terdekat
- b. Pengajuan melalui aplikasi salam digital.

3. BSI KUR Super Mikro

Fasilitas pembiayaan yang diperuntukan bagi Usaha Mikro, Kecil dan Menengah untuk memenuhi kebutuhan modal kerja dan investasi

dengan plafond s.d Rp. 10 Juta.

Keunggulan:

- a. Proses mudah dan cepat
- b. Bebas biaya provisi dan administrasi
- c. Berbagai skema sesuai dengan kebutuhan produktif nasabah
- d. Angsuran ringan.

Tarif dan Biaya:

- a. Biaya administrasi : 0 %

Syarat dan Ketentuan:

- a. WNI cakap hukum
- b. Usia Minimal 21 tahun atau telah menikah
- c. Usaha minimal telah berjalan 6 bulan
- d. Copy KTP nasabah dan pasangan
- e. Copy Kartu Keluarga/akta nikah
- f. Copy NPWP
- g. Legalitas usaha nasabah.

Cara Pengajuan:

- a. Pengajuan pembiayaan melalui kantor cabang terdekat pengajuan melalui aplikasi salam digital.

J. Produk Pembiayaan Bank Syariah

1. Bilateral Financing

Merupakan layanan pemberian fasilitas pembiayaan/financing dalam valuta rupiah atau valuta asing untuk kebutuhan modal kerja jangka pendek maupun untuk tujuan lainnya kepada lembaga keuangan Bank dan/atau non bank.

Keunggulan:

- a. Sebagai sumber *funding short term*
- b. *Pricing kompetitif*
- c. *Trade Underlying*
- d. *Yield Enhancement.*

2. BSI Cash Collateral

Fasilitas pembiayaan yang dijamin dengan agunan likuid, yaitu dijamin dengan Simpanan dalam bentuk Deposito, Giro, atau Tabungan.

Keunggulan:

- a. Kemudahan Proses
- b. Maksimal Pembiayaan s/d 90% dari nilai simpanan

Tarif dan Biaya:

- a. Tarif 3% diatas realisasi bagi hasil bulan sebelumnya Biaya administrasi
- b. Murabahah : 0%
- c. Ijarah : 0,5% - 1%.

Syarat dan Ketentuan Umum:

- a. WNI cakap hukum
- b. Berusia minimal 21 tahun
- c. Memiliki penghasilan dan mampu mengangsur
- d. Melengkapi kelengkapan dokumen yang ditentukan
- e. Memiliki simpanan dalam bentuk Tabungan, Giro, atau Deposito di Bank Syariah Indonesia.

3. BSI Distributor Financing

Pembiayaan Modal Kerja dengan skema Value Chain adalah pembiayaan post Financing (dana talangan untuk membayar terlebih dahulu invoice atas pekerjaan yang telah selesai) yang diberikan kepada supplier yang merupakan Supplier Khusus yang mengerjakan kontrak pekerjaan dengan bouwheer, dimana sumber pengembalian pembiayaan adalah pembayaran *invoice* dari *bouwheer*.

Keunggulan:

- a. Mendapatkan Dana Talangan
- b. Price Kompetitif
- c. Proses Mudah

Tarif dan Biaya:

- a. Biaya dan Price dikeluarkan oleh PTG KP

Syarat dan Ketentuan Umum:

- a. Legalitas Usaha
- b. Invoice Asli
- c. Cara pengajuannya melalui kantor cabang terdekat.

4. BSI Griya Hasanah

Layanan pembiayaan kepemilikan rumah untuk ragam kebutuhan, sebagai berikut:

- a. Pembelian Rumah baru atau Rumah second atau Ruko atau Rumah makan atau Apartemen
- b. Pembelian Kavling Siap Bangun
- c. Pembangunan/Renovasi Rumah
- d. Ambil alih Pembiayaan dari bank lain (Take Over)
- e. Refinancing untuk pemenuhan kebutuhan nasabah.

Keunggulan:

- a. Biaya ringan
- b. Pengajuan real time
- c. Angsuran tetap dan terencana.

Syarat dan Ketentuan Umum:

- a. WNI berdomisili di Indonesia
- b. Jenis Profesi: Pegawai Tetap, Professional, dan Wiraswasta
- c. Usia Minimal 21 tahun atau sudah menikah.

Katalog Rumah Online:

- a. Pilih rumah idaman melalui link berikut ini:

<https://www.lamudi.co.id/banksyariahindonesia/>

Ajukan Pembiayaan Online

- a. Wujudkan rumahmu sekarang, pengajuan online dengan link berikut: <https://rumahimpian.id/landing/>

Manfaat Layanan:

- a. Angsuran ringan dan tetap

- b. Kemudahan pembayaran dengan fasilitas autodebet Tabungan BSI
- c. Proses pembiayaan mudah dan cepat secara online
- d. Bebas biaya provisi, pinalti, dan appraisal*)*) bebas biaya appraisal sampai dengan 5 Milyar.

5. BSI Griya Maburr

Program pembiayaan kepemilikan rumah berhadiah porsi haji.

Keunggulan:

- a. Berhadiah porsi haji
- b. Biaya Ringan
- c. Pengajuan *Real time*

Syarat dan Ketentuan:

- a. WNI berdomisili di Indonesia
- b. Jenis Profesi: Pegawai Tetap, Professional, dan Wiraswasta
- c. Usia Minimal 21 tahun atau sudah menikah
- d. Plafond pembiayaan minimal Rp 300 Juta
- e. Tenor pembiayaan minimal 15 Tahun
- f. Tujuan pembiayaan rumah/ruko/rukan/apartemen baru atau bekas
- g. Tujuan pembiayaan take over
- h. Hadiah porsi haji senilai Rp 25 Juta untuk nasabah dengan pembayaran angsuran lancar selama 24 Bulan.

Katalog Rumah Online:

- a. Pilih rumah idaman melalui link berikut:

<https://www.lamudi.co.id/banksyariahindonesia/>

Ajukan Pembiayaan Online:

- a. Wujudkan rumahmu sekarang, pengajuan online dengan link berikut: <https://rumahimpian.id/landing/>

Manfaat Layanan:

- a. Angsuran ringan dan tetap
- b. Kemudahan pembayaran dengan fasilitas autodebet Tabungan BSI
- c. Proses pembiayaan mudah dan cepat secara online

- d. Bebas biaya provisi, pinalti, dan appraisal*)*) bebas biaya appraisal sampai dengan 5 Milyar.

6. BSI Griya Take Over

Layanan take over dari KPR bank lain.

Keunggulan:

- a. Angsuran ringan dan tetap
- b. Marjin spesial setara 3,3% eff. p.a. tetap 1 tahun
- c. Bebas Biaya Didepan
- d. Berhadiah porsi haji tanpa diundi *)
- e. Bebas biaya provisi, pinalti, dan Appraisal *)

Syarat dan Ketentuan:

- a. WNI berdomisili di Indonesia
- b. Lama pembiayaan pada fasilitas sebelumnya minimum 12 bulan dengan kondisi lancar
- c. Rumah atas nama nasabah atau pasangan.

7. BSI KPR Sejahtera

Fasilitas pembiayaan konsumtif untuk memenuhi kebutuhan hunian subsidi pemerintah dengan prinsip syariah.

Keunggulan:

- a. Harga jual ringan
- b. Angsuran tetap
- c. Sesuai prinsip syariah

Tarif dan Biaya:

- a. Tarif setara 5% p.a atau mengikuti kebijakan yang ditetapkan Pemerintah.
- b. Biaya administrasi sebesar Rp. 500.000 dan Biaya Layanan Bank sebesar 0,5% dibebankan kepada Nasabah
- c. Biaya Materai
- d. Biaya Notaris.

Syarat dan Ketentuan:

- a. Memiliki E KTP & NPWP;

- b. Menyerahkan (SPT) Tahunan PPh Orang Pribadi dan surat pernyataan bahwa penghasilan pokok yang bersangkutan tidak melebihi batas penghasilan pokok yang dipersyaratkan;
- c. Pemohon wajib terdaftar di SIKASEP (sistem informasi kpr subsidi perumahan) PPDPP; dan SIKUMBANG (sistem informasi kumpulan pengembang) terkait detail kesediaan unit rumah dari pengembang.
- d. KPR Sejahtera Syariah Tapak : MBR dengan batasan penghasilan keluarga Maksimal Rp. 8.000.000, per bulan
- e. KPR Sejahtera Syariah pemohon dan pasangan Belum pernah memiliki rumah hunian
- f. Pemohon dan pasangan Belum pernah menerima pembiayaan perumahan baik yang perolehannya melalui pembiayaan perumahan bersubsidi maupun tidak bersubsidi yang dibuktikan dengan surat keterangan dari kelurahan kepala desa setempat.

8. BSI Mitra Beragun Emas (Non Qardh)

Pembiayaan untuk tujuan konsumtif maupun produktif yang menggunakan akad Murabahah/ Musyarakah Mutanaqishah/ Ijarah dengan agunan berupa emas yang diikat dengan akad rahn, dimana emas yang diagunkan disimpan oleh Bank selama jangka waktu tertentu.

Keunggulan:

- a. Bisa mendapatkan pembiayaan dengan agunan emas

Tarif dan Biaya:

- a. Free

Syarat dan Ketentuan:

- a. Legalitas Perorangan / Perusahaan. Sertifikat Emas.

9. BSI Mitraguna Berkah

Pembiayaan untuk tujuan multiguna tanpa agunan dengan berbagai manfaat dan kemudahan bagi pegawai payroll di BSI.

Keunggulan:

- a. Limit Pembiayaan Dokter s.d Rp. 2 Miliar, Pegawai s.d Rp 1.5 Miliar *
- b. Tenor s.d 15 tahun *
- c. Proses mudah dan cepat
- d. Angsuran Ringan dan Tetap
- e. Payroll BSI
- f. Informasi lengkap hubungi Call Center BSI atau Cabang terdekat

Tarif dan Biaya:

- b. Biaya administrasi : 0 %
- c. Biaya asuransi sesuai ketentuan

Syarat dan Ketentuan:

- a. KTP Pemohon
- b. KTP Pasangan/KK (untuk yang telah menikah)
- c. NPWP
- d. SK Pegawai
- e. Payroll melalui BSI
- f. Dokumen pendapatan (amprah/slip gaji atau tunjangan)
- g. Mutasi Rekening Koran
- h. Surat Izin Praktik (Khusus Dokter)

10. BSI Multiguna Hasanah

Fasilitas Pembiayaan Konsumtif untuk:

- a. Pembelian barang kebutuhan konsumtif seperti renovasi rumah, pembelian perlengkapan/furniture rumah, dll.
- b. Pembelian manfaat jasa seperti wedding organizer untuk pernikahan, perawatan di rumah sakit, pendidikan, jasa travel agent, dll.
- c. Pengalihan/pemindahan utang pembiayaan konsumtif di lembaga keuangan lain yang memiliki underlying *asset*.

Keunggulan:

- a. Angsuran fix/tetap selama jangka waktu pembiayaan
- b. Akad sesuai dengan kebutuhan nasabah.

Tarif dan Biaya:

- a. Tidak ada tarif dan Biaya

Syarat dan Ketentuan:

- a. WNI cakap hukum
- b. Berusia minimal 21 tahun
- c. Memiliki penghasilan dan mampu mengangsur
- d. Formulir Permohonan
- e. Fotokopi KTP pemohon & pasangan (bila sudah menikah)
- f. Fotokopi Kartu Keluarga
- g. Fotokopi Surat Nikah (bila sudah menikah)
- h. Asli slip Gaji Surat dan Keterangan Kerja (pegawai)
- i. Fotokopi Legalitas dan Izin Usaha. dan Laporan Keuangan/Neraca Laba Rugi (wiraswasta)
- j. Fotokopi Ijin-ijin praktek profesi (profesional)
- k. Fotokopi Tabungan/Mutasi rekening
- l. Fotokopi NPWP
- m. Fotokopi SHM/SHGB
- n. Dokumen Agunan (Copy IMB, Copy SHM, Copy PBB tahun terakhir).

11. BSI Pensiun Berkah

Pembiayaan yang diberikan kepada para penerima manfaat pensiun bulanan, diantaranya sbb:

- a. Pensiunan ASN & Pensiunan Janda ASN.
- b. Pensiunan BUMN/BUMD.
- c. Pensiunan & Pensiunan Janda ASN/PNS yang belum memasuki TMT Pensiun namun telah menerima SK Pensiun

Keunggulan Produk:

- a. Limit Pembiayaan s.d Rp 350 Juta.

- b. Tenor Panjang s.d 15 tahun.
- c. Angsuran Ringan dan Tetap.
- d. Mewujudkan beragam kebutuhan.

Tarif dan Biaya:

- a. Biaya Admin min 0%
- b. Biaya Asuransi.

Syarat dan Ketentuan:

- a. WNI yang berdomisili di Indonesia.
- b. Jenis Profesi Nasabah adalah Pegawai tetap, Wiraswasta dan professional
- c. Usia minimal 21 tahun atau sudah menikah
- d. Special Price Pembiayaan BSI OTO untuk pembelian mobil baru
- e. Pengajuan pembiayaan secara online dapat melalui: bsioto.muf.co.id.

12. BSI Umrah

Fasilitas pembiayaan konsumtif untuk memenuhi kebutuhan pembelian Jasa Paket Perjalanan Ibadah Umroh melalui Bank yang telah bekerja sama dengan Travel Agent sesuai dengan prinsip syariah.

Keunggulan Produk:

- a. Dapat membiayai perjalanan ibadah umroh bersama keluarga
- b. Umrah menggunakan travel pilihan.

Tarif dan Biaya:

- a. Tarif jangka waktu s/d 5 tahun: 9,56% s/d 9,84%
- b. Biaya administrasi Rp 200.000,-

Syarat dan Ketentuan:

- a. WNI cakap hukum
- b. Berusia minimal 21 tahun
- c. Memiliki penghasilan dan mampu mengangsur
- d. Melengkapi kelengkapan dokumen yang ditentukan

- e. Memiliki rencana umrah melalui jasa Travel Agent yang sudah bekerjasama dengan Bank.

13. BSI Mitraguna Online

Pembiayaan tanpa agunan untuk tujuan multiguna/apa saja dengan berbagai manfaat dan kemudahan bagi pegawai.

Keunggulan Produk:

- a. Kemudahan pembiayaan tanpa agunan melalui Mobile Banking dengan proses pencairan yang cepat dan tidak ribet.

Tarif dan Biaya:

- a. Biaya Asuransi
- b. Biaya Administrasi hingga 1%
- c. Biaya Materai.

Syarat dan Ketentuan:

- a. Nasabah pegawai yang menerima penggajian melalui BSI
- b. Nasabah pengguna aktif BSI Mobile.

Cara Pengajuan

- a. Ajukan pembiayaan melalui Aplikasi Mobile Banking (nasabah memilih minat pada BSI Mobile).

14. BSI Giro Ekspor SDA

Layanan pembiayaan kepemilikan rumah atau properti berhadiah porsi haji.

Keunggulan:

- a. Pelaporan RTE
- b. Comply to regulator
- c. bagi hasil kompetitif

Tarif dan Biaya:

- a. Sesuai biaya giro nasabah perorangan dan non perorangan

Syarat dan Ketentuan Umum:

- a. Sesuai pembukaan rekening deposito dengan tambahan dokumen berupa dokumen yang menunjukkan dana dari ekspor SDA , yaitu; Daftar Jenis Barang Ekspor SDA, Surat Pernyataan Terkait

Ekspor SDA, Surat Pernyataan Nasabah Legalisasi Bank (Contoh Surat Pernyataan Terkait *Netting* Penerimaan Devisa Hasil Ekspor (DHE)

- b. Pembukaan Rekening *Via Branch*.

15. BSI Pembiayaan Investasi

Fasilitas pembiayaan jangka menengah dan jangka panjang untuk mengadakan barang-barang modal (perluasan, pendirian, proyek baru, dan refinancing).

Keunggulan Produk:

- a. Jangka Waktu sesuai dengan kebutuhan nasabah
- b. Dapat menggunakan valuta IDR dan USD
- c. Pencairan atas dasar prestasi.

Tarif dan Biaya:

- a. Sesuai ketentuan yang berlaku

Syarat dan Ketentuan Umum:

- a. Menyerahkan dokumen legalitas usaha
- b. Menyerahkan laporan keuangan
- c. Menyerahkan copy rekening bank 6 bulan terakhir
- d. Menyerahkan data objek pembiayaan
- e. Cara pengajuan *Via Business Unit*.

16. Pembiayaan yang diterima (PYD)

Pinjaman atau pembiayaan yang diterima bank syariah Indonesia dari bank atau pihak ketiga, bukan bank yang dapat berasal dari dalam negeri (domestik) atau dari luar negeri dalam bentuk rupiah atau valuta asing. Bank syariah Indonesia memberikan bagi hasil kepada pihak ketiga yang merujuk pada *underlying asset PYD* yang disepakati.

Keunggulan:

- a. Sebagai sumber *Funding Short Term*
- b. *Pricing Kompetitif*
- c. *Trade Underlying*
- d. *Yield Enhancement*.

17. BSI Cicil Emas

Pembiayaan Emas lantakan (batangan) dengan minimal jumlah gram adalah 10 gram.

Ketentuan Jaminan:

- a. Jaminan adalah barang yang menjadi objek pembiayaan (emas).
- b. Jaminan tidak dapat ditukar agunan lain.
- c. Pengikatan jaminan dilakukan selama masa pembiayaan.
- d. Fisik jaminan disimpan di Bank.

Keunggulan dari Cicil Emas di Bank Syariah Indonesia:

- a. Aman: Emas Anda diasuransikan
- b. Menguntungkan: Tarif yang murah
- c. Layanan Profesional: Perusahaan terpercaya dengan kualitas layanan terbaik
- d. Mudah: Pembelian emas dengan cara dicicil
- e. Likuid: Dapat diuangkan dengan cara digadaikan untuk kebutuhan mendesak.

Persyaratan:

- a. WNI cakap umur
- b. Pegawai dengan usia minimal 21 tahun s.d usia maksimal 55 tahun.
- c. Pensiunan berusia maksimal 70 tahun pada saat pembiayaan jatuh tempo.
- d. Profesional dan wiraswasta berusia maksimal 60 tahun.
- e. Menyerahkan Kartu Identitas (KTP).

18. BSI Gadai Emas

Gadai Emas merupakan produk pembiayaan atas dasar jaminan berupa emas sebagai salah satu alternatif memperoleh uang tunai dengan cepat.

Peruntukkan untuk perorang:

- a. Biaya titipan gadai ringan.
- b. Nilai taksiran tinggi.
- c. Proses mudah dan cepat.

- d. Emas tersimpan aman dan terjamin.
- e. Perpanjangan otomatis saat jatuh tempo
- f. Mendapatkan fasilitas mobile banking dengan ragam layanan yang lengkap antara lain: pembayaran, pembelian, transfer, keuangan, zakat dan infaq.
- g. Layanan yang nyaman dan tersebar di seluruh Indonesia.

Keunggulan Produk:

- a. Taksiran Tinggi
- b. Biaya sewa penyimpanan ringan
- c. Layanan mudah dan cepat
- d. Perpanjangan otomatis
- e. Penyimpanan emas aman dan dijamin asuransi
- f. Layanan difasilitasi secara online dan offline
- g. Jaringan luas tersebar di seluruh kota/kabupaten di Indonesia
- h. Melayani take over dari institusi gadai lain.

Tarif dan Biaya:

- a. Biaya Administrasi
 - 500 Ribu s.d. < 20 Juta: 25.000
 - 20 Juta s.d. < 100 Juta: 80.000
 - \geq 100 Juta: 125.000
- b. Ujrah
 - 500 Ribu s.d. < 20 Juta: eq. 1,80% terhadap pembiayaan
 - 20 Juta s.d. < 100 Juta: eq. 1,50% terhadap pembiayaan
 - \geq 100 Juta: eq. 1,10% terhadap pembiayaan.

Syarat dan Ketentuan Umum:

- a. Membawa fisik emas
- b. KTP
- c. NPWP untuk pembiayaan di atas 50 Juta
- d. Mengisi formulir permohonan Gadai Emas.

19. Pembiayaan Investasi Kustodian

Fasilitas pembiayaan jangka menengah dan jangka panjang untuk pengadaan barang-barang modal (perluasan, pendirian proyek baru maupun refinancing).

Keunggulan produk:

- a. Jangka waktu sesuai dengan kebutuhan Nasabah.
- b. Dapat menggunakan valuta IDR dan USD.
- c. Pencairan atas dasar prestasi.

Tarif dan Biaya:

- a. Sesuai ketentuan yang berlaku

Syarat dan ketentuan:

- a. Jangka waktu sesuai dengan kebutuhan Nasabah.
- b. Dapat menggunakan valuta IDR dan USD.
- c. Pencairan atas dasar prestasi.

K. Layanan Bank Syariah Indonesia

➤ Layanan Digital Banking

1) BSI Mobile

BSI Mobile merupakan fasilitas *Mobile Banking* Bank Syariah Indonesia bagi para nasabahnya. BSI Mobile mempunyai akses ke rekening tabungan nasabah, sehingga dapat digunakan untuk melakukan berbagai transaksi secara online, Aplikasi ini dapat diakses kapanpun dan dimanapun melalui ponsel baik android maupun iOS.

Keunggulan:

- a. Sahabat Finansial; Lebih mudah atur keuanganmu mulai saat ini dengan berbagai fitur finansial BSI Mobile seperti Transaksi Terjadwal, Manajemen Kartu dan masih banyak lagi fitur menarik lainnya.

- b. Sahabat Spiritual; Layanan Islami seperti fitur Lokasi Masjid, Waktu Shalat, dan Arah Kiblat membuat ibadah lebih mudah.
- c. Sahabat Sosial; Berbagi dengan orang terdekat sekarang lebih mudah di BSI Mobile melalui fitur Berbagi-Ziswaf.

Cara Aktivasi BSI Mobile:

- a. Aktivasi langsung setelah berhasil buka rekening online.
- b. Aktivasi melalui Chatbot Aisyah atau via WhatsApp Business Bank Syariah Indonesia di nomor 0815 8411 4040.
- c. Aktivasi melalui Bank Syariah Indonesia Call 14040.
- d. Aktivasi ulang melalui fitur Minta Kode Aktivasi di BSI Mobile untuk Anda yang nomor HP nya sudah terdaftar di BSI Mobile.
- e. Aktivasi melalui Kantor Cabang Bank Syariah Indonesia terdekat.

Tarif dan Biaya:

- a. Bebas biaya.
- b. Biaya transaksi dikenakan sesuai transaksi yang dilakukan.

Langkah Mudah Aktivasi melalui Aisyah di Whatssap Bank Syariah Indonesia:

- a. Chat Aisyah melalui Whatsapp Bank Syariah Indonesia atau live chat Aisyah.
- b. Ketik: Aktivasi BSI Mobile.
- c. Silahkan isi form aktivasi, yaitu:
 - Nomor handphone (yang sudah terdaftar)
 - Tanggal lahir
 - NIK KTP
- a. Data Anda akan dilakukan verifikasi terlebih dahulu.
- b. Jika data Anda sesuai, selanjutnya akan dikirimkan kode aktivasi melalui SMS untuk Anda melakukan aktivasi BSI Mobile. Pastikan pulsa anda tersedia.
- c. Jika aktivasi BSI Mobile Anda tidak dapat diproses, silahkan menghubungi Bank Syariah Indonesia Call 14040.

Langkah Mudah Aktivasi melalui Bank Syariah Indonesia Call:

- a. Hubungi Bank Syariah Indonesia Call di 14040.
- b. Tekan 2 untuk informasi layanan lalu tekan 3 untuk informasi produk jasa dan tekan 4 untuk informasi produk dan jasa lainnya
- c. Verifikasi data nasabah oleh Customer Service kami.
- d. Aktivasi BSI Mobile menggunakan kode aktivasi yang telah dikirim ke No HP Anda melalui SMS. Pastikan pulsa Anda tersedia.
- e. BSI Mobile Anda siap digunakan.

2) Buka Rekening Online

Layanan pembukaan rekening online melalui BSI Mobile merupakan solusi untuk customer yang ingin membuka rekening dengan mudah tanpa harus datang ke cabang.

Keunggulan:

- a. Lebih Mudah dan Sempel; Buka rekening sekarang bisa kapan saja dan dimana saja, tanpa perlu khawatir kehilangan momen penting bersama keluarga dan tidak repot karena harus antri di Bank.
- b. Lebih Cepat; Dalam hitungan menit, rekening langsung jadi dan Anda bisa langsung transaksi melalui BSI Mobile. Setoran awal bisa dilakukan melalui transfer minimal Rp100.000,-.

Syarat dan Ketentuan Umum:

- a. Memiliki kelengkapan data diri (KTP, NPWP untuk wajib pajak)
- b. Perangkat yang mendukung proses video call dan foto data diri.

Pilihan Rekening Tabungan:

- a. Tabungan Easy Wadiah; Tabungan rupiah dengan akad Wadiah yad Dhamanah.

Keunggulan:

- Bebas biaya administrasi bulanan.

- Bebas biaya tarik tunai di lebih dari 17.000 ATM (ATM BSI dan ATM Mandiri).
 - Bebas biaya transaksi QRIS.
 - Bebas biaya transaksi kartu debit di semua EDC.
- b. Tabungan Easy Mudharabah; Tabungan rupiah dengan akad Mudharabah Mutlaqah.

Keunggulan:

- Bagi hasil yang kompetitif.
- Bebas biaya tarik tunai di lebih dari 17.000 ATM (ATM BSI dan ATM Mandiri).
- Bebas biaya transaksi QRIS.
- Bebas biaya transaksi kartu debit di semua EDC.

3) Solusi Emas

Layanan kepemilikan emas melalui BSI Mobile dengan pembelian emas mulai dari Rp50.000. Anda bisa beli, jual, transfer, serta tarik fisik emas dan gadai emas online dengan mudah dan aman tanpa perlu datang ke Cabang.

Keunggulan BSI Tabungan E-Mas:

- a. Nasabah dapat memiliki rekening tempat menyimpan emas yang dapat di top-up, ditarik dan ditransfer cukup dari BSI Mobile.
- b. Solusi untuk melindungi nilai tabungan nasabah.
- c. Nasabah yang telah mempunyai emas di rekening e-mas tersebut, dapat memberikan emasnya kepada orang lain dengan cara transfer antar rekening e-mas secara real time.
- d. Biaya admin rekening emas Rp24.000/tahun (dibayarkan di awal).
- e. Biaya Tarik Fisik emas sesuai dengan pecahan dan keping yang dipilih Nasabah.
- f. Biaya penutupan rekening Rp20.000.

Tarif dan Biaya:

- a. PPH Pasal 22 untuk setiap transaksi beli emas sebesar 0,45% bagi Nasabah dengan NPWP yang telah terverifikasi dan 0,9% bagi Nasabah dengan NPWP yang belum terverifikasi.
- b. PPH Pasal 22 untuk transaksi jual emas dengan hasil penjualan >Rp10 juta sebesar 1,5% untuk Nasabah dengan NPWP telah terverifikasi dan 3% untuk Nasabah dengan NPWP belum terverifikasi.

Syarat dan Ketentuan Umum:

- a. Nasabah yang telah memiliki rekening tabungan rupiah (Tabungan Mudharabah atau Tabungan Wadiah) serta telah aktivasi BSI Mobile.

Cara Pengajuan:

- a. Buka rekening emas melalui BSI Mobile dan lakukan setoran awal pembukaan rekening emas.
- b. Selanjutnya dapat melakukan transaksi beli, jual, transfer, dan tarik fisik emas.

4) BSI QRIS

Layanan Transaksi dengan scan kode QR Code yang menggunakan QR Code Indonesia Standard (QRIS) Bank Indonesia.

Keunggulan:

- a. Memberikan kemudahan dan kenyamanan kepada nasabah pengguna BSI Mobile dalam bertransaksi menggunakan BSI QR dengan cepat, mudah dan aman.
- b. Transaksi mudah cepat, sistematis, dan otomatis.

Tarif dan Biaya:

- a. MDR dibebankan kepada Merchant seperti
- b. Merchant Usaha Besar dan Menengah (Supermarket, Minimarket, Rumah Sakit, Biro Travel) 0,7%
- c. Merchant Pendidikan 0,6%
- d. SPBU 0,4%

- e. Merchant Usaha Mikro, Masjid, Merchant Sosial, Lembaga Pemerintah 0%.

Syarat dan Ketentuan Umum:

- a. Merchant QRIS
- b. Menjadi nasabah
- c. Mengajukan permohonan menjadi merchant QRIS

Cara Pengajuan:

Sebagai nasabah;

- a. Register mobile banking
- b. Download mobile banking
- c. Aktivasi mobile banking

Sebagai Merchant;

- a. Register merchant
- b. Tempel stiker
- c. Register mobile banking atau internet banking
- d. Aktivasi mobile banking dan internet banking.

5) BSI Cardless Withdrawal

Solusi praktis bagi Anda dalam melakukan penarikan uang tunai tanpa kartu. Melalui BSI Mobile, tarik tunai tanpa kartu bisa dilakukan di seluruh ATM Bank Syariah Indonesia dan Indomaret.

Langkah Mudah Tarik Tunai:

Langkah Penarikan Tunai Tanpa Kartu Di Atm BSI;

- a. Pilih menu Tarik Tunai di Mobile Banking
- b. Pilih ATM BSI
- c. Pilih Nominal Penarikan
- d. Masukkan PIN
- e. Akan muncul resi yang berisikan kode OTP
- f. Selanjutnya, datang ke ATM BSI terdekat
- g. Pilih menu Cardless Withdrawal pada layar ATM
- h. Masukkan nomor hp dan kode OTP sesuai di resi mobile banking

- i. Anda berhasil melakukan tarik tunai tanpa kartu di mesin ATM BSI.

Langkah Penarikan Tunai Tanpa Kartu Di Indomaret:

- a. Pilih menu Tarik Tunai di Mobile Banking
- b. Pilih Indomaret
- c. Pilih Nominal Penarikan
- d. Masukkan PIN
- e. Akan muncul resi yang berisikan kode OTP
- f. Selanjutnya, datang ke Indomaret terdekat
- g. Sampaikan pada kasir Indomaret bahwa Anda ingin melakukan transaksi Cashout atau penarikan tunai tanpa kartu BSI
- h. Infokan pada kasir kode OTP yang didapat dari mobile banking
- i. Kasir akan memproses permintaan cashout
- j. Anda berhasil melakukan tarik tunai tanpa kartu di Indomaret

Syarat dan Ketentuan:

- a. Nasabah telah melakukan aktivasi BSI Mobile.

Biaya-Biaya:

Tarik Tunai Tanpa Kartu di ATM BSI

- a. Bebas Biaya

Tarik Tunai Tanpa Kartu di Indomaret

- a. Biaya tarik tunai Rp 5.000,-

6) BSI Debit Card

BSI Kartu Debit merupakan kartu ATM dari Bank Syariah Indonesia yang dapat di gunakan untuk bertransaksi di ATM dan EDC di jaringan GPN dan International (Visa).

Keunggulan Produk:

- a. Kemudahan transaksi di seluruh mesin ATM & EDC.

Tarif dan Biaya:

- a. Biaya Admin Kartu perbulan :

GPN;

- a. Silver : Gratis

- b. Gold : Rp 1.000,-
- c. Platinum : Rp 2.000,-

VISA;

- a. Silver : Rp1.000,-
- b. Gold : Rp 2.000,-
- c. Platinum : Rp 3.000,-
- d. Priority : Gratis.

Biaya transaksi :

- a. Tarik Tunai di Jaringan ATM PRIMA dan ATMBersama : Rp 7.500,-
- b. Transfer di Jaringan ATM PRIMA dan ATMBersama : Rp 6.500,-
- c. Cek Saldo di Jaringan ATMPrima dan ATMBersama : Rp 4.000,-

Syarat dan Ketentuan:

- a. Nasabah memiliki tabungan Bank Syariah Indonesia

Cara Mendapatkan Bsi Kartu Debit:

Nasabah bisa mendapatkan kartu debit BSI melalui :

- a. Cabang Bank Syariah Indonesia
- b. Mobile Banking Request Kartu ATM DEBIT (*on develop*).

7) BSI Debit OTP

BSI Debit OTP merupakan layanan transaksi berbasis **kartu debit** yang menggunakan **kode OTP** sebagai PIN dalam setiap penggunaan transaksinya.

Keunggulan:

- a. PIN kartu dinamis terbebas dari skimming;
- b. Bisa dipindahtangankan
- c. Pendaftaran kartu debit OTP mudah melalui BSI Mobile.
- d. Cepat untuk mendapatkan kartu (bisa dibeli dimana saja direkanan penjualan BSI.

Manfaat:

Sebagai solusi apabila nasabah sering lupa PIN dan kartu hilang. Nasabah juga bisa terhindar dari tindak kejahatan (skimming, hipnotis) yang dapat meminimalisir kerugian financial nasabah.

- a. Tidak khawatir lupa PIN karena menggunakan OTP yang dapat di request
- b. Tidak khawatir kartu hilang karena kartu tidak melekat ke rekening
- c. Terhindar dari Skimming, tetap aman karena kartu menggunakan OTP yang berganti.

Biaya:

- a. Nasabah dikenakan biaya kartu debit OTP sebesar Rp 2.000,-/ bulan.

8) BSI ATM CRM

BSI ATM CRM (Cash Recycle Machine) atau ATM Setor Tarik merupakan jenis ATM untuk melayani transaksi setor tunai, tarik tunai, transfer antar bank serta transaksi pembayaran atau pembelian bagi semua Nasabah Bank Syariah Indonesia.

Fungsi transaksi BSI ATM CRM :

- a. Setor tunai
- b. Tarik tunai
- c. Transfer antar rekening BSI
- d. Transfer antar bank
- e. Pembayaran/pembelian
- f. Cek saldo.

Biaya Setor Tunai:

- a. Transaksi setor tunai tidak dikenakan biaya

Syarat dan Ketentuan:

- a. Nasabah memiliki Kartu ATM DEBIT

Limit:

Limit Transaksi Setor Tunai Kartu Debit GPN

- a. Silver : 15 juta/hari
- b. Gold : 30 juta/hari;
- c. Platinum: 45 juta/hari;
- d. Simpel : 15 juta/hari
- e. Co Branding : 15 juta/hari
- f. Tabunganku : 15 juta/hari

Limit Transaksi Setor Tunai Kartu Debit VISA

- a. Silver : 15 juta/hari
- b. Gold : 30 juta/hari
- c. Platinum **: 45 juta/hari
- d. Priority : 45 juta/hari

Maksimal setoran 50 lembar/transaksi

- a. Nasabah dapat melakukan setoran tunai untuk jenis denominasi/pecahan **Rp 50.000,-** dan **Rp 100.000,-** (rekening akan terkredit secara real time online).

Langkah Mudah Setor Tunai:

- a. Masukkan Kartu ATM Debit pada mesin CRM
- b. Pilih menu Setor Tunai
- c. Saat *shutter* (pintu tempat uang) CRM terbuka, masukkan uang yang telah dirapikan.
- d. Setelah itu layar akan menunjukkan verifikasi uang yang Anda masukkan (denominasi dan jumlah uang), pastikan jumlah yang tertera di layar sesuai dengan jumlah uang yang Anda masukkan.
 - Jika sudah sesuai, pilih Setor
 - Anda berhasil melakukan transaksi setor tunai.

9) BSI Aisyah

Aisyah adalah Asisten Interaktif Bank Syariah Indonesia yang akan membantu memberikan informasi produk, layanan, dan promo terbaru dari Bank Syariah Indonesia.

Keunggulan BSI Aisyah:

- a. Layanan informasi kepada nasabah berbasis messaging apps
- b. Memberikan layanan komunikasi dua arah antara nasabah maupun non nasabah
- c. Mengetahui informasi mengenai produk, layanan, promosi, lokasi ATM & cabang Bank Syariah Indonesia.

10) BSI Net

Transaksi bisnis kini lebih mudah melalui layanan BSI Net kapanpun dan dimanapun. Berbagai kemudahan bertransaksi seperti melakukan transfer secara massal dan monitoring transaksi bisa anda lakukan di BSI Net.

Keunggulan:

- a. Kemudahan Monitoring Transaksi; cetak mutasi rekening hingga 2 tahun.
- b. Limit Besar; limit transaksi hingga lebih dari 1 Milyar.
- c. Kemudahan Pengelolaan Keuangan; Fitur multi User dan Batch transfer memudahkan dalam mengelola bisnis.

Cara Pendaftaran Layanan BSI Net:

- a. Telah memiliki rekening Bank Syariah Indonesia
- b. Mengunjungi kantor cabang Bank Syariah Indonesia terdekat
- c. Menyertakan legalitas nasabah / perusahaan.

Informasi Biaya Admin BSI Net:

- a. Biaya bulanan Rp 2.500 untuk nasabah perorangan dan Rp 10.000 untuk nasabah perusahaan.

11) BSI JadiBerkah.id

Jadiberkah.id adalah platform crowdfunding untuk Zakat, Infaq, Shodaqoh dan Wakaf. Berbagai pilihan program ziswaf dapat anda temukan di platform Jadiberkah.id.

Keunggulan:

a. Transparansi Transaksi

Transparansi dalam monitoring transaksi dan penghimpunan dana ziswaf.

b. Beragam Pilihan Ziswaf

Lebih dari 50 pilihan program untuk menyalurkan zakat, infaq, sadaqah, dan wakaf.

c. Mitra Terbaik dan Terpercaya

Ada lebih dari 20 mitra penyalur ziswaf telah bergabung dengan jadiberkah.id

Cara Registrasi Layanan Jadiberkah.id:

Sebagai Donatur;

a. Membuka web jadiberkah.id

b. Klik Daftar

c. Isi Form Registrasi

d. Mendapat Informasi User dan Password melalui email atau no.hp

e. Login.

Sebagai Mitra;

a. Datang ke cabang terdekat

b. Mengajukan permohonan pendaftaran mitra jadiberkah.id

c. Mengisi Form Pendaftaran dan PKS Mitra dengan BSI

d. Mendapat User dan Password

e. Login.

12) BSI Merchant Business

EDC Bank Syariah Indonesia merupakan layanan yang disediakan Bank Syariah Indonesia kepada nasabah yang memiliki usaha untuk memberikan kemudahan transaksi pembayaran kartu ATM Debit kepada pelanggannya.

Keunggulan:

- a. Memperkaya Metode Pembayaran
Menambah alternatif metode pembayaran *customer*
- b. Menerima Transaksi Kartu Debit dan QRIS
Transaksi dapat menggunakan kartu ATM DEBIT dan QRIS
- c. Praktis dan Nyaman
Menyediakan transaksi yang lebih praktis dan nyaman.

Syarat dan Ketentuan:

- a. Nasabah memiliki tabungan/simpanan Bank Syariah Indonesia.

Cara Pengajuan:

- a. Calon Merchant mengajukan permohonan melalui kantor cabang BSI dengan mengisi formulir Aplikasi Merchant
- b. Melengkapi dan memenuhi persyaratan kelengkapan dokumen sesuai jenis usaha merchant dan memenuhi persyaratan sebagai merchant.
- c. Memiliki rekening tabungan/giro.

13) BSI API Platform

BSI API Platform adalah sebuah portal yang menyediakan layanan open banking untuk memudahkan proses integrasi antara layanan Bank Syariah Indonesia dengan aplikasi.

Keunggulan:

- a. API Platform
BSI API Platform memberikan kesempatan kepada para pelaku *Fintech* ataupun para pelaku *Fintech* ataupun *e-commerce* untuk dapat terkoneksi dengan layanan dan sistem transaksi perbankan BSI.
- b. *Open Banking Services & Solution*
BSI API Platform memberikan kemudahan dan kenyamanan dalam

bertransaksi karena sudah terintegrasi dengan sistem layanan perbankan BSI.

c. *Realtime*

Online transfer adalah fitur transaksi antar bank secara *realtime online*.

Tarif dan Biaya:

- a. *Fee per hit*
- b. Fee per transaksi sesuai aturan regulasi (SKN, RTGS, Online) Syarat dan Ketentuan Umum
- c. Nasabah yang sudah memiliki rekening ataupun belum memiliki rekening
- d. Telah melakukan uji coba sandbox di BSI API Platform
- e. Perjanjian Kerjasama (PKS) / mengisi form kerjasama API.

Cara Pengajuan:

- a. Registrasi melalui BSI API Platform
- b. Ujicoba sandbox
- c. Pengajuan kerjasama melalui tim Bisnis
- d. *Production test*.

14) BSI Smart Agent

BSI Smart Agent merupakan Layanan Laku Pandai (Layanan Keuangan Tanpa Kantor dalam Rangka Keuangan Inklusif) BSI untuk menyediakan layanan perbankan dan/atau layanan keuangan lainnya yang dilakukan tidak melalui jaringan kantor, namun melalui kerjasama dengan pihak lain dengan didukung sarana teknologi informasi.

Keunggulan:

- a. Mudah

Anggota masyarakat yang belum mengenal, menggunakan atau mendapatkan layanan perbankan dan keuangan lainnya.

- b. Fitur Perbankan yang Variatif

Layanan perbankan dan/atau layanan keuangan lainnya melalui

kerjasama dengan didukung sarana teknologi informasi.

c. Biaya Transaksi yang Ringan

Nasabah dapat bertransaksi dengan biaya yang ringan.

d. Anggota masyarakat yang belum mengenal, menggunakan atau mendapatkan layanan perbankan dan keuangan lainnya.

Tarif dan Biaya:

- a. Meningkatkan akses keuangan yang mudah dijangkau
- b. Membuka peluang usaha kepada masyarakat yang akan menjadi Agen Laku Pandai
- c. Fitur menarik & variatif
- d. *Fee* kepada Agen yang kompetitif.

Syarat dan Ketentuan Umum:

- a. Tarif dan biaya yang ringan

Cara Pengajuan:

- a. Membuka peluang usaha kepada Masyarakat untuk menjadi Agen Laku Pandai
- b. Masyarakat dapat mendaftarkan diri menjadi Agen Laku Pandai di Kantor Cabang Terdekat
- c. Membuka Rekening di Bank
- d. Melakukan penempatan dana deposit/modal awal Rp 1.000.000,-
- e. Belum menjadi Agen dari Bank Syariah/BPRS Syariah penyelenggara Laku Pandai lain yang kegiatan usahanya sejenis.

15) Bsi Payment Point

Layanan transaksi Payment Point di Bank Syariah Indonesia dapat dilakukan oleh nasabah di setiap outlet Bank Syariah Indonesia atau di ATM. Pembayaran dapat dilakukan melalui debet rekening maupun tunai (cash).

Keunggulan:

- a. Praktis

Nasabah tidak perlu antri dikantor cabang BSI, bisa datang ke

perusahaan yang telah bekerja sama *payment point*.

b. Biaya Ringan dan Cepat

Biaya transaksi yang ringan dan proses yang cepat

c. Online

Lokasi loket PPOB yang mudah dijangkau oleh masyarakat.

16) Deposito Mobile

Mudahnya investasi dengan Deposito di BSI Mobile, kapanpun dan dimanapun, tanpa perlu datang ke Cabang.

Fitur Deposito Mobile:

- Kemudahan dalam pengelolaan dana secara aman, terjamin, dan secara syariah melalui BSI Mobile.
- Minimal penempatan dana Rp10,000,000 dan maksimal Rp50,000,000.
- Jangka waktu penempatan 1, 3, dan 6 bulan, dengan nisbah yang diberikan adalah nisbah yang berlaku pada cabang/counter.
- Terdapat fitur pengaturan rubah jenis ARO (Automatic Roll Over) pada Deposito Mobile. Rubah jenis ARO dapat dilakukan dari deposito ARO (ARO atau ARO+Bagi Hasil) menjadi Non ARO atau Non ARO menjadi ARO (ARO atau ARO+Bagi Hasil).
- Pembukaan Deposito Mobile hanya dapat ditutup dan dirubah jenis ARO melalui mobile banking.
- Paperless. Nasabah tidak mendapatkan bilyet Deposito seperti pada pembukaan di Cabang, namun akan mendapatkan resi sebagai bukti pembukaan Deposito Mobile yang akan dikirim melalui email nasabah yang terdaftar pada BSI, dan tersimpan pada inbox Mobile Banking nasabah.
- Perubahan jenis ARO hanya dapat dilakukan apabila Deposito belum berjalan > 1 bulan pertama di setiap jangka waktu, dan maksimal H-3 sebelum tanggal jatuh tempo Deposito Mobile.

Contoh: pembukaan Deposito Mobile jenis ARO dengan jangka waktu 3 bulan pada tanggal 11 Januari 2021, maka perubahan jenis ARO hanya dapat dilakukan pada tanggal 12 Januari s.d 8 Februari 2021, atau 12 April s.d 8 Mei 2021, dst.

Biaya:

- Administrasi break Deposito Mobile: Rp25,000.
- Administrasi rubah jenis ARO Deposito Mobile: Rp10,000

Cara Pengajuan:

- Pembukaan Deposito Mobile melalui menu Buka Rekening di BSI Mobile, dengan setoran minimal Rp10,000,000.
- Portofolio Deposito Mobile dapat dilihat pada menu Info Rekening - Informasi Portofolio – Rekening Dana – Deposito.

Syarat dan Ketentuan Khusus Pembukaan Rekening Deposito Mobile:

- Deposito di Bank Syariah Indonesia menggunakan prinsip Mudharabah Muthlaqah.
- Mudharabah adalah suatu perjanjian antara dua pihak dimana pihak pertama (Shahibul Maal) menyediakan dana, dan pihak kedua (Mudharib) bertanggung jawab atas pengelolaan usaha. Keuntungan dibagikan sesuai dengan nisbah yang telah disepakati bersama pada waktu akad ditandatangani. Apabila terjadi kerugian (bukan karena penyelewengan atau keluar dari kesepakatan) maka pihak penyedia dana (Shahibul Maal) akan menanggung kerugian sedangkan pengusaha (Mudharib) akan menanggung kerugian atas managerial skill, waktu, serta kehilangan nisbah keuntungan bagi hasil yang akan diperolehnya.
- Mudharabah Mutlaqah adalah pihak mudharib (bank) diberi kuasa penuh untuk menjalankan usahanya/menginvestasikan uangnya tanpa batasan dan tidak terikat dengan waktu, tempat, jenis usaha dan nasabah/pelanggannya.

- Nominal minimum penempatan Deposito melalui BSI Mobile adalah Rp10.000.000,-
- Pengisian Peruntukan/keterangan Deposito melalui BSI Mobile adalah untuk memudahkan nasabah dalam tujuan pembukaan rekening Deposito. Pengisian ini tidak berkaitan dengan kepemilikan Deposito.
- Dalam hal pengisian Peruntukan/keterangan Deposito Mobile ini diisi oleh nasabah dengan nama seseorang selain nama nasabah pemilik rekening, maka hal ini tidak merubah kepemilikan Deposito nasabah.
- Nisbah bagi hasil adalah persentase keuntungan yang akan diperoleh Shahibul Maal dan Mudharib, dari dana milik Shahibul Maal (nasabah) yang dikelola/diinvestasikan Mudharib (Bank).
- Nisbah bagi hasil sebagai berikut:
 - 30% untuk nasabah, 70% untuk Bank, jangka waktu Deposito Mobile 1 bulan.
 - 30% untuk nasabah, 70% untuk Bank, jangka waktu Deposito Mobile 3 bulan.
 - 30% untuk nasabah, 70% untuk Bank, jangka waktu Deposito Mobile 6 bulan.
- Pembukaan rekening Deposito hanya dapat dilakukan menggunakan dana yang berasal dari rekening Tabungan/Giro (“Rekening Sumber Dana”) dengan mata uang yang sama.
- Nasabah setuju dan menerima bahwa pembukaan rekening Deposito melalui BSI Mobile tidak diberikan Bilyet Deposito, namun Nasabah dapat mencetak resi pembukaan rekening Deposito sebagai bukti pembukaan rekening Deposito.
- Rekening pencairan/pembayaran bagi hasil Deposito adalah Rekening Sumber Dana.
- Rekening Sumber Dana tidak dapat ditutup selama Deposito belum cair.

- Pencairan Deposito Non ARO sebelum jatuh tempo, Deposito ARO Pokok dan Deposito ARO Pokok + Bagi Hasil hanya dapat dicairkan melalui BSI Mobile menu Pencairan Deposito.
- Deposito yang dicairkan sebelum tanggal jatuh tempo tidak mendapatkan bagi hasil dan dikenakan biaya sesuai dengan ketentuan Bank.
- Bila Deposito diperpanjang, maka nisbah bagi hasil atas Deposito tersebut ditetapkan sesuai dengan nisbah yang berlaku pada saat perpanjangan.
- Pemberitahuan dan/atau instruksi dari bank kepada Nasabah akan dilakukan menurut dan melalui cara yang dianggap baik serta ditetapkan oleh Bank.
- Nasabah menyatakan dan menyetujui bahwa tidak ada perubahan data diri dan tanda tangan yang tersimpan di Bank.
- Jika pada saat membuka rekening melalui BSI Mobile data diri Nasabah berbeda/berubah dengan data yang tersimpan di Bank, maka Nasabah harus melakukan pengkinian/perubahan data nasabah di Outlet Bank.
- Deposito yang dibuka melalui BSI Mobile tidak dapat dijadikan sebagai agunan pembiayaan.
- Bank tidak berkewajiban atau bertanggung jawab kepada Nasabah atas setiap pengurangan karena pajak/bea atau penyusutan nilai dari dana yang dikredit pada rekening Deposito tersebut, penyitaan yang bersifat apapun, atau sebab-sebab sejenis di luar kekuasaan Bank.
- Jika tidak secara tegas dinyatakan lain dalam Syarat-Syarat Khusus Deposito ini, maka kata-kata yang dimulai dengan huruf besar atau definisi-definisi dan istilah-istilah yang dipergunakan dalam Syarat-Syarat Khusus Deposito ini, mengacu kepada Syarat-Syarat Umum Pembukaan Rekening ("SUPR").

- Dengan ditandatangani dan disetujuinya (diklik) Syarat-Syarat Khusus Deposito ini, Nasabah mengakui dengan sebenarnya bahwa Nasabah telah membaca dengan cermat seluruh isi Syarat-Syarat Khusus Deposito berikut SUPR serta semua dokumen yang menjadi lampiran Syarat-Syarat Khusus Deposito ini, sehingga Nasabah memahami sepenuhnya segala yang akan menjadi akibat hukum setelah Nasabah menandatangani/menyetujui/mengklik Syarat-Syarat Khusus Deposito ini.
- Syarat dan Ketentuan Khusus ini telah disesuaikan dengan ketentuan perundang-undangan termasuk ketentuan peraturan Otoritas Jasa Keuangan.

17) Griya Hasanah Online Top Up Melalui BSI Mobile

Pembiayaan BSI Griya Hasanah *Online Top Up* merupakan Pembiayaan dari PT Bank Syariah Indonesia Tbk (BSI), dalam bentuk penambahan Pembiayaan dari Pembiayaan eksisting BSI untuk tujuan konsumtif nasabah. Pembiayaan Griya Hasanah *Online Top Up* menggunakan Akad Refinancing Syariah dengan Skema Al-Bai' dalam rangka Musyarakah Mutanaqishah (MMQ).

Keunggulan:

- Skema layanan syariah yang pastikan setiap baiaya sesuai tujuannya.
- Pengajuan pembiayaan rumah dalam rangka *top up* lebih mudah dan cepat secara online.
- Pembiayaan *Refinancing syariah* dengan cicilan pasti sesuai kesepakatan nasabah dengan bank.

Fitur Pembiayaan:

- Sesuai Syariah
- Proses Cepat dan Mudah
- Jangka Waktu sd 20 Tahun
- Plafond Mulai dari Rp 50jt sd 1.5M

- Terdapat Biaya
- Penandatanganan di Cabang.

Akad dan Penjelasan:

- Musyarakah Mutanaqishah (MMQ) adalah kerjasama (*syirkah*) atas kepemilikan asset (barang) antara Bank dengan Nasabah yang mana bagian aset salah satu pihak (Bank) berkurang dengan pembelian secara bertahap oleh pihak lainnya (nasabah).
- Aset MMQ ini di-*ijarah*-kan (disewakan) sebagai salah satu usaha *syirkah* dan dapat disewakan kepada nasabah (salah satu *syarik*) sehingga penyewa berkewajiban untuk membayar *ujrah* atas sewa. Keuntungan atau pendapatan yang diperoleh dari *ujrah* dibagi antara Bank dan nasabah sesuai dengan nisbah yang sudah disepakati dalam akad, kemudian nasabah menggunakan bagian hak bagi hasilnya untuk membeli porsi (*hishah*) kepemilikan Bank secara bertahap.
- Nisbah Bagi Hasil adalah perbandingan yang dinyatakan dengan angka seperti persentase untuk membagi hasil usaha, baik nisbah proporsional maupun nisbah kesepakatan. Nisbah Bagi Hasil diperoleh dari persentase pembagian atas pendapatan yang diperoleh dari penyewaan Obyek Akad yang ditetapkan di dalam Akad berdasarkan Prinsip MMQ.
- Nisbah Bagi Hasil Bank adalah persentase/bagian yang merupakan hak BANK dari pendapatan yang diperoleh dari Ujrah yang merupakan keuntungan BANK berdasarkan Prinsip MMQ.
- Nisbah Bagi Hasil Nasabah adalah adalah persentase/bagian yang merupakan hak NASABAH dari pendapatan yang diperoleh dari Ujrah yang akan digunakan untuk membeli Hishshah BANK berdasarkan Prinsip MMQ.

- Hishshah adalah porsi kepemilikan Para Pihak atas Obyek Akad sebagaimana disebutkan dalam Akad berdasarkan Prinsip MMQ.

L. Akad-akad Bank Syariah Indonesia

1) Akad Wadiah

Akad wadiah merupakan perjanjian penitipan dana atau barang dari pemilik kepada penyimpan dana atau barang dengan kewajiban bagi pihak yang menyimpan untuk mengembalikan dana atau barang titipan sewaktu-waktu.

- Wadiah Yad adh-Dhamanah*; Adalah wadiah dimana si penerima titipan dapat memanfaatkan barang titipan tersebut dengan seizin pemiliknya dan menjamin untuk mengembalikan titipan tersebut secara utuh setiap saat, saat si pemilik menghendakinya.
- Wadiah Yad al-Amanah*; Adalah wadiah dimana si penerima titipan tidak bertanggungjawab atas kehilangan dan kerusakan yang terjadi pada barang titipan selama hal ini bukan akibat dari kelalaian atau kecerobohan penerima titipan dalam memelihara titipan tersebut.

2) Akad Mudharabah

Akad Mudharabah merupakan Perjanjian pembiayaan/ penanaman dana dari pemilik dana (*shahibul maal*) kepada pengelola dana (*mudharib*) untuk melakukan kegiatan usaha tertentu yang sesuai syariah, dengan pembagian hasil usaha antara kedua belah pihak berdasarkan nisbah yang telah disepakati sebelumnya.

- a. *Mudharabah al-Mutlaqah*; Adalah kerjasama antara dua pihak dimana *shahibul maal* menyediakan modal dan memberikan kewenangan penuh kepada *mudharib* dalam menentukan jenis dan tempat investasi, sedangkan keuntungan dan kerugian dibagi menurut kesepakatan dimuka.
- b. *Mudharabah Muqqayadah*; Adalah kerjasama antara dua pihak dimana *shahibul maal* menyediakan modal dan memberikan kewenangan terbatas kepada *mudharib* dalam menentukan jenis dan tempat investasi, dimana keuntungan dan kerugian dibagi menurut kesepakatan di muka.

3) Akad Musyarakah

Akad Musyarakah merupakan perjanjian pembiayaan/penanaman dana dari dua atau lebih pemilik dana dan/atau barang untuk menjalankan usaha tertentu sesuai syariah dengan pembagian hasil usaha antara kedua belah pihak berdasarkan nisbah yang disepakati, sedangkan pembagian kerugian berdasarkan proporsi modal masing-masing. Biasanya akad ini dilakukan dalam pelaksanaan proyek, dimana dua pemilik modal atau lebih menyatukan modalnya pada usaha tertentu, sedangkan pelaksanaannya bisa ditunjuk salah satu dari mereka. Akad ini juga diterapkan pada usaha/proyek yang sebagiannya dibiayai oleh lembaga keuangan sedangkan selebihnya dibiayai oleh nasabah.

4) Akad Murabahah

Akad Murabahah merupakan perjanjian pembiayaan berupa transaksi jual beli suatu barang sebesar harga perolehan barang ditambah dengan margin dan waktu pengembalian yang disepakati oleh para pihak, dimana penjual menginformasikan terlebih dahulu harga perolehan ke pembeli.

5) Akad Salam

Akad salam merupakan perjanjian pembiayaan berupa transaksi jual beli barang dimana pembeli memberikan uang terlebih dahulu secara penuh terhadap barang yang dibeli dengan spesifikasi yang sudah disebutkan sebelumnya dan pengantaran barang dilakukan kemudian.

6) Akad Istishna'

Akad Istishna' merupakan perjanjian pembiayaan transaksi jual beli barang dalam bentuk pemesanan pembuatan barang dengan kriteria dan persyaratan tertentu yang disepakati oleh para pihak termasuk juga dengan mekanisme pembayaran sesuai dengan kesepakatan. Bank akan memenuhi pesanan nasabah dengan mensubkan pekerjaannya kepada pihak lain.

7) Akad Qardh

Akad Qardh perjanjian pembiayaan untuk transaksi pinjam meminjam dana tanpa imbalan dengan kewajiban pihak peminjam hanya mengembalikan pokok pinjaman secara sekaligus atau cicilan dalam jangka waktu tertentu. Biasanya ini untuk pembiayaan dana talangan dengan jangka waktu yang relatif pendek.

8) Akad Ijarah

Akad Ijarah merupakan perjanjian pembiayaan berupa transaksi sewa menyewa atas suatu barang dan/atau jasa antara pemilik obyek sewa termasuk kepemilikan hak pakai atas obyek sewa dengan penyewa untuk mendapatkan imbalan atas obyek sewa yang disewakan. Dengan akad ini maka bank syariah memberikan hak kepada penyewa untuk memanfaatkan barang yang akan disewa dengan imbalan uang sewa sesuai dengan persetujuan dan setelah masa sewa berakhir maka barang dikembalikan kepada pemilik. Penyewa dapat memiliki barang yang disewa dengan pilihan pemindahan kepemilikan atas barang yang disewa dari pihak bank oleh pihak lain (*ijarah wa iqtina*).

9) Akad Ar-Rahnu

Ar-Rahn berarti *pledge* atau *pawn* (gadai), yaitu kontrak atau akad penjaminan dan mengikat saat hak penguasaan atas barang jaminan berpindah tangan. Jadi Ar-Rahnu adalah menjadikan barang yang mempunyai nilai ekonomis sebagai jaminan hutang. Dalam akad Ar-Rahnu tidak terjadi pemindahan kepemilikan atas barang jaminan. Pemindahan kepemilikan atas barang hanya terjadi dalam kondisi tertentu sebagai efek atau akibat dari kontrak.

10) Akad Hawalah

Hawalah merupakan akad pemindahan nasabah kepada bank untuk membantu nasabah mendapatkan modal tunai agar dapat melanjutkan produksinya dan bank mendapat imbalan atas jasa pemindahan piutang tersebut.

11) Akad Kafalah

Kafalah merupakan akad pemberian garansi/jaminan oleh pihak bank kepada nasabah untuk menjamin pelaksanaan proyek dan pemenuhan kewajiban tertentu oleh pihak yang dijamin.

12) Nisbah

Nisbah merupakan pembagian keuntungan usaha atau porsi bagi hasil bagi masing-masing pihak yang besarnya ditetapkan berdasarkan kesepakatan.

13) Margin

Margin merupakan besarnya keuntungan yang disepakati antara bank dan nasabah atas transaksi pembiayaan dengan akad jual beli (*murabahah*). Margin pembiayaan bersifat tetap (*fixed*) tidak berubah sepanjang jangka waktu pembiayaan.

14) Akad Wakalah

Wakalah merupakan akad perwakilan antara kedua belah pihak (bank dan nasabah) dimana nasabah memberikan kuasa kepada bank untuk mewakili dirinya melakukan pekerjaan atau jasa tertentu.

15) Bai'al Muthlaq

Bai'al Muthlaq merupakan jual beli biasa, yaitu pertukaran barang dengan uang. Jual beli seperti ini menjiwai semua produk yang didasarkan pada transaksi jual beli.

16) Muqayyad

Muqayyad merupakan jual beli di mana pertukaran terjadi antara barang dengan barang (barter). Jual beli semacam ini bisa untuk ekspor yang tidak bisa menghasilkan mata uang asing (valas).

17) Sharf

Sharf merupakan jual beli mata uang asing yang saling berbeda, seperti Rupiah dengan Dolar, Dolar dengan Yen; Sharf dilakukan dalam bentuk Bank Notes dan transfer, dengan menggunakan nilai kurs yang berlaku pada saat transaksi.



BAB III

HASIL DAN PEMBAHASAN

A. Kegiatan Harian PKL

Kegiatan harian PKL dijabarkan selama pelaksanaan PKL pada setiap harinya sejak awal hari sampai dengan akhir hari, dengan contoh format tabel sebagai berikut:

NO	HARI TANGGAL	KEGIATAN
1.	Rabu, 4 Agustus 2021	<ol style="list-style-type: none">1. Perkenalan dengan pak tias selaku operational Back Office2. Briefing sekaligus pengarahan yang dipandu oleh pak Chandra Sukma Aji selaku Brand operational Service Manager3. Pembagian kelompok dan shift yang di pandu oleh pak tias4. Pengarahan untuk melayani Nasabah pada proses Migrasi yang di pandu oleh Putri dan Nisfah5. Melayani migrasi ex BNI Syariah, dan BRI Syariah
2.	Kamis, 5 Agustus 2021	Shift kelompok 1
3.	Jumat, 6 Agustus 2021	<ul style="list-style-type: none">- Melayani migrasi ex BNI Syariah, dan BRI Syariah- Fotocopy persyaratan migrasi rekening nasabah (KTP, Buku Tabungan, Kartu ATM, NPWP)- Registrasi Buku Rekening, dan kartu ATM

4.	Senin, 9 Agustus 2021	Shift kelompok 1
5.	Selasa, 10 Agustus 2021	<ul style="list-style-type: none"> - Melayani migrasi ex BNI Syariah, dan BRI Syariah - Pengarahan cara untuk Scanning berkas Pembiayaan Nasabah - Scan data Pembiayaan nasabah - menginput data nasabah ke <i>Google Drive</i> - Scan Jaminan nasabah, sekaligus menginput ke <i>google Drive</i>
6.	Rabu, 11 Agustus 2021	Libur tahun baru hijrah
7.	Kamis, 12 Agustus 2021	Shift kelompok 1
8.	Jumat, 13 Agustus 2021	<ul style="list-style-type: none"> - Scan data Pembiayaan nasabah - menginput data nasabah ke <i>Google Drive</i> - Scan Jaminan nasabah, sekaligus menginput ke <i>google Drive</i> - Melayani migrasi ex BNI Syariah, dan BRI Syariah
9.	Senin, 16 Agustus 2021	Shift kelompok 1
10.	Selasa, 17 Agustus 2021	<ul style="list-style-type: none"> - Melayani migrasi ex BNI Syariah, dan BRI Syariah - Scan data Pembiayaan nasabah - menginput data nasabah ke <i>Google Drive</i> - Scan Jaminan nasabah, sekaligus menginput ke <i>google Drive</i>

11.	Rabu, 18 Agustus 2021	Shift kelompok 1
12.	Kamis, 19 Agustus 2021	<ul style="list-style-type: none"> - Scan data Pembiayaan nasabah - menginput data nasabah ke <i>Google Drive</i> - Scan Jaminan nasabah, sekaligus menginput ke <i>google Drive</i>
13.	Jumat, 20 Agustus 2021	Shift kelompok 1
14.	Senin, 23 Agustus 2021	Libur Hari Kemerdekaan Indonesia
15.	Selasa, 24 Agustus 2021	<ul style="list-style-type: none"> - Melayani migrasi ex BNI Syariah, dan BRI Syariah - Membantu nasabah dalam mengaktifasikan mobile banking BSI - Membantu nasabah membuka rekening melalui mobile banking BSI - Scan data Pembiayaan nasabah - menginput data nasabah ke <i>Google Drive</i> - Scan Jaminan nasabah, sekaligus menginput ke <i>google Drive</i>
16.	Rabu, 25 Agustus 2021	Shift kelompok 1
17.	Kamis, 26 Agustus 2021	<ul style="list-style-type: none"> - Melayani migrasi ex BNI Syariah, dan BRI Syariah - Membantu nasabah dalam mengaktifasikan mobile banking BSI - Membantu nasabah membuka rekening melalui mobile banking BSI - Stempel berkas untuk tanda tangan pimpinan cabang - Scan berkas nasabah Mikro - Memasukan berkas yang sudah di scan ke <i>google drive</i>

18.	Jumat, 27 Agustus 2021	Shift kelompok 1
19.	Senin, 30 Agustus 2021	<ul style="list-style-type: none"> - Scan data Pembiayaan nasabah - Memasukan berkas yang sudah di scan ke google drive - Scan Jaminan nasabah, sekaligus menginput ke <i>google Drive</i>
20.	Selasa, 31 Agustus 2021	Shift kelompok 1
21.	Rabu, 1 September 2021	<ul style="list-style-type: none"> - Scan berkas pembiayaan Mikro dan Jaminan nasabah - Memasukan berkas yang sudah di scan ke google drive
22.	Kamis, 2 September 2021	<ul style="list-style-type: none"> - Scan pembiayaan Mikro - Memasukan berkas yang sudah di scan ke google drive - membereskan berkas di ruang Khasanah
23.	Jumat, 3 September 2021	<ul style="list-style-type: none"> - Scan pembiayaan Mikro, Reguler - Memasukan berkas yang sudah di scan ke google drive - Register QYT kartu debit (ATM GPN Gold, GPN Silver dan Chip Visa Reguler) menggunakan Excel - Register QYT buku tabungan BSI
24.	Senin, 6 September 2021	<ul style="list-style-type: none"> - Mencari berkas pembiayaan nasabah KC Tangerang Daan Mogot diruangan berkas - Memisahkan berkas pembiayaan nasabah yang lunas dan belum lunas - Scan berkas pembiayaan yang tadi sudah dicari

25.	Selasa, 7 September 2021	<ul style="list-style-type: none"> - Mencari berkas nasabah pembiayaan kcp Karawaci - Scan berkas nasabah yang tadi sudah dicari
26.	Rabu, 8 September 2021	<ul style="list-style-type: none"> - Scan jaminan nasabah sekaligus input kedalam <i>google Drive</i> - Memasukan berkas pembiayaan dan jaminan nasabah dalam satu Map
27.	Kamis, 9 September 2021	<ul style="list-style-type: none"> - Menarik dan merapikan berkas pembiayaan Mikro KC Tangerang Dann Mogot untuk dimasukan ke dalam Map, lalu di gabung dengan jaminan yang sudah ada
28.	Jumat, 10 September 2021	<ul style="list-style-type: none"> - Memisahkan berkas pembiayaan nasabah yang sudah lunas dan belum lunas - <i>Scan</i> berkas pembiayaan nasabah yang belum lunas - Input berkas pembiayaan nasabah kedalam <i>google drive</i>
29.	Senin, 13 September 2021	Menarik dan merapikan berkas pembiayaan Mikro KCP Karawaci dan Tanah Tinggi untuk dimasukan ke dalam Map, lalu di gabung dengan jaminan yang sudah ada
30.	Selasa, 14 September 2021	<ul style="list-style-type: none"> - Mencari Berkas pembiayaan Mikro Jatiuwung - Scan Berkas pembiayaan Balaraja - Memasukan berkas yang sudah di scan ke google drive sesuai dengan folder KCP nya.
31.	Rabu, 15-16 September 2021	Izin mengikuti sidang umum Bem FAI UHAMKA
32.	Jumat, 17 September 2021	<ul style="list-style-type: none"> - Mengecek dan memisahkan polis asuransi lunas dan belum lunas - Scan polis asuransi nasabah yang belum lunas - memasukan berkas nasabah yang sudah di scan ke <i>google drive</i> sesuai dengan folder KC dan KCP - Mencari jaminan di ruang Khasanah.

33.	Senin, 20 September 2021	<ul style="list-style-type: none"> - Scan berkas pembiayaan dan jaminan nasabah campuran (KC Tangerang, KCP Balaraja, KCP Jatiuwung, KCP Curug, KCP Tanah Tinggi) - memasukan berkas nasabah yang sudah di scan ke <i>google drive</i> sesuai dengan folder KC dan KCP
34.	Selasa, 21 September 2021	<ul style="list-style-type: none"> - Scan berkas pembiayaan nasabah Mikro dan reguler KCP curug dan Balaraja - memasukan berkas nasabah yang sudah di scan ke <i>google drive</i> sesuai dengan folder KCP masing masing
35.	Rabu, 22 September 2021	<ul style="list-style-type: none"> - Scan Berkas pembiayaan nasabah Reguler KCP Curug dan Balaraja - memasukan berkas nasabah yang sudah di scan ke <i>google drive</i> sesuai dengan folder KCP masing masing
36.	Kamis, 23 September 2021	<ul style="list-style-type: none"> - Scan berkas pembiayaan nasabah Reguler KCP Balaraja, Curug dan Tanah Tinggi - memasukan berkas nasabah yang sudah di scan ke <i>google drive</i> sesuai dengan folder KCP masing masing
37.	Jumat, 24 September 2021	<ul style="list-style-type: none"> - Scan berkas pembiayaan Kur Mikro dan Kur Mikro Kecil nasabah untuk bulan agustus s.d September KCP karawaci dan Tanah Tinggi - memasukan berkas nasabah yang sudah di scan ke <i>google drive</i> sesuai dengan folder KCP masing masing
38.	Senin, 27 September 2021	<ul style="list-style-type: none"> - Scan berkas jaminan nasabah campuran (KC Tangerang, KCP Balaraja, KCP Jatiuwung, KCP Curug, dan KCP Tanah Tinggi) - memasukan berkas nasabah yang sudah di scan ke <i>google drive</i> sesuai dengan folder KCP masing masing.

39.	Selasa, 28 September 2021	<ul style="list-style-type: none"> - Scan jaminan pembiayaan - memasukan berkas nasabah yang sudah di scan ke <i>google drive</i> sesuai dengan folder KCP masing masing - Memindahkan jaminan ke ruang khasanah
40.	Rabu, 29 September 2021	<ul style="list-style-type: none"> - Mengecek ulang dan menyesuaikan berkas nasabah yang ada didalam <i>google drive</i> sesuai atau tidak dengan fisik yang ada - Scan ulang berkas nasabah yang belum di upload ke <i>google drive</i> - Menggabungkan polis dan berkas nasabah dalam satu file sesuai dengan nama nasabah pada google drive
41.	Kamis, 30 September 2021	<ul style="list-style-type: none"> - Scan berkas polis asuransi jiwa, kebakaran, dan juga penjamin - menggabungkan semua polis asuransi yang sudah di scan di KC dan KCP masing masing
42	Jumat, 1 Oktober 2021	<ul style="list-style-type: none"> - Memeriksa dan memisahkan polis asuransi yang sudah ada di google drive dan juga yang belum ada, - Scan polis yang bekum ada di google drive, lalu di upload ke google drive sesuai dengan KC dan KCP masing-masing - Merapikan semua polis yang sudah di scan sesuai dengan KC dan KCP masing-masing dan juga sesuai abjat nama di dalam kardus
43.	Senin, 4 Oktober 2021	<ul style="list-style-type: none"> - Mengecek berkas di google drive, lalu scan berkas nasabah yang kurang lengkap di google drive - Menggabungkan fisik polis ke dalam berkas nasabah - Menngabungkan file polis ke dalam file berkas di google drive
44.	Selasa, 5 Oktober 2021	<ul style="list-style-type: none"> - Mengecek berkas di google drive, lalu scan berkas nasabah yang kurang lengkap di google drive - Menggabungkan fisik polis ke dalam berkas nasabah

		<ul style="list-style-type: none"> - Menggabungkan file polis ke dalam file berkas di google drive - Memasukan berkas nasabah dalam MAP terbaru.
45.	Rabu, 6 Oktober 2021	<ul style="list-style-type: none"> - Mengecek berkas di google drive, lalu scan berkas nasabah yang kurang lengkap di google drive - Menggabungkan fisik polis ke dalam berkas nasabah - Menggabungkan file polis ke dalam file berkas di google drive - Memasukan berkas nasabah dalam MAP terbaru.
46.	Kamis, 7 Oktober 2021	<ul style="list-style-type: none"> - Mengecek berkas di google drive, lalu scan berkas nasabah yang kurang lengkap di google drive - Menggabungkan fisik polis ke dalam berkas nasabah - Menggabungkan file polis ke dalam file berkas di google drive - Memasukan berkas nasabah dalam MAP terbaru - Memasukan berkas ke dalam loker dan merapikannya
47.	Jumat, 8 Oktober 2021	<ul style="list-style-type: none"> - Merapikan berkas nasabah - Mengecek ulang berkas nasabah yang ada didalam <i>google drive</i> dan sesuaikan dengan berkas fisiknya - Memasukan polis dan berkas nasabah dalam satu file sesuai dengan nama nasabah - Memasukan berkas nasabah dalam MAP terbaru
48.	Senin, 11 Oktober 2021	<ul style="list-style-type: none"> - Mengecek ulang dan mengscan berkas nasabah yang belum lengkap di google drive - Merapikan berkas fisik yang sudah lengkap ataupun yang belum lengkap
49.	Selasa, 12 Oktober 2021	<ul style="list-style-type: none"> - Scan berkas Restruk nasabah yang terdampak <i>covid-19</i> tahun 2020 - Memasukan berkas Restruk nasabah yang terdampak <i>covid-19</i> ke <i>google drive</i>.

50.	Rabu, 13 Oktober 2021	<ul style="list-style-type: none"> - Scan berkas Restruk nasabah yang terdampak <i>covid-19</i> tahun 2020 - Memasukan berkas Restruk nasabah yang terdampak <i>covid-19</i> ke <i>google drive</i>
51.	Kamis, 14 Oktober 2021	<ul style="list-style-type: none"> - Scan berkas Restruk nasabah yang terdampak <i>covid-19</i> tahun 2020 - Memasukan berkas Restruk nasabah yang terdampak <i>covid-19</i> ke <i>google drive</i>
52.	Jumat, 15 Oktober 2021	<ul style="list-style-type: none"> - Scan berkas Restruk nasabah yang terdampak <i>covid-19</i> tahun 2020 - Memasukan berkas Restruk nasabah yang terdampak <i>covid-19</i> ke <i>google drive</i>
53.	Senin, 18 Oktober 2021	<ul style="list-style-type: none"> - Scan berkas Restruk nasabah yang terdampak <i>covid-19</i> tahun 2021 - Memasukan berkas Restruk nasabah yang terdampak <i>covid-19</i> ke <i>google drive</i>
54.	Selasa, 19 Oktober 2021	<ul style="list-style-type: none"> - Mengecek data Sifo dan menyesuaikan dengan data fisik yang ada
55.	Rabu, 20 Oktober 2021	Libur Maulid Nabi Muhammad SAW
56.	Kamis, 21 Oktober 2021	<ul style="list-style-type: none"> - Mengecek data Sifo dan menyesuaikan dengan data fisik yang ada - Scan ulang berkas yang masih blur - Memasukkan berkas yang susah di scan ke dalam <i>google drive</i>
57.	Jumat, 22 Oktober 2021	Shift kelompok 1
58.	Senin, 25 Oktober 2021	<ul style="list-style-type: none"> - Register berkas pembiayaan Mikro nasabah lunas - Mengecek data Sifo dan menyesuaikan dengan data fisik yang ada

59.	Selasa, 26 Oktober 2021	Shift kelompok 1
60.	Rabu, 27 Oktober 2021	<ul style="list-style-type: none"> - Mengecek data Sifo dan menyesuaikan dengan data fisik yang ada - Scan ulang berkas yang masih blur - Memasukkan berkas yang susah di scan ke dalam google drive
61.	Kamis, 28 Oktober 2021	Shift kelompok 1
62.	Jumat, 29 Oktober 2021	<ul style="list-style-type: none"> - Mengecek data Sifo dan menyesuaikan dengan data fisik yang ada - Scan ulang berkas yang masih blur - Memasukkan berkas yang susah di scan ke dalam google drive - Mencari jaminan nasabah
63.	Senin, 1 november 2021	Shift kelompok 1
64.	Selasa, 2 november 2021	<ul style="list-style-type: none"> - Mengecek data Sifo dan menyesuaikan dengan data fisik yang ada - Scan ulang berkas yang masih blur - Memasukkan berkas yang susah di scan ke dalam google drive
65.	Rabu, 3 November 2021	Shift kelompok 1
66.	Kamis, 4 November 2021	<ul style="list-style-type: none"> - Mengecek data Sifo dan menyesuaikan dengan data fisik yang ada - Scan ulang berkas yang masih blur - Memasukkan berkas yang susah di scan ke dalam google drive - Memasukan lampiran BAST ke dalam berkas yang sudah siap di kirim ke KCP masing masing - Berpamitan dengan seluruh karyawan di Bank BSI KC Tangerang Daan Mogot - Pemberian Cenderamata kepada Pimpinan Cabang Bank BSI KC Tangerang Daan Mogot - Melakukan dokumentasi

B. Job Description

Job Description berisikan kewenangan, kewajiban, deskripsi kerja di masing-masing divisi yang dilakukan oleh mahasiswa, minimal 3 divisi/3 bagian, kemudian hasil yang dicapai oleh penulis/mahasiswa dan diakhiri dengan analisis masing-masing divisi/bagian.

Berikut merupakan deskripsi kerja di masing-masing divisi yang dilakukan oleh penulis di Bank BSI KC Tangerang Daan Mogot:

1. *Financing support Manager*

- a. Melakukan scanning pembiayaan nasabah Reguler dan Mikro Bank BSI KC Tangerang Daan Mogot dan juga semua KCP yang ada di KC Tangerang Daan Mogot
- b. Melakukan scanning semua jaminan yang masih terpisah dengan berkas nasabah, setelah itu digabungkan dengan berkas yang ada sesuai nama dan KC atau KCP masing-masing
- c. Mengupload semua berkas baik Reguler atau Mikro yang sudah di scan ke google drive, dan dipastikan semuanya terupload dan juga tidak ada yang burem, karena berpengaruh ketika BAST nanti.
- d. Mengembalikan semua berkas pembiayaan dan juga jaminan yang sudah di scan ataupun yang sudah di gabungkan ke dalam ruangan berkas
- e. Mengecek data Sifo untuk dipastikan bahwa semua data di dalamnya itu sesuai dengan fisik yang ada
- f. Memasukan lampiran BAST ke dalam berkas yang sudah siap di kirim ke KCP masing-masing
- g. Mengganti amplop plastik lama ke yang baru pada berkas pembiayaan nasabah
- h. Mencari berkas pembiayaan Mikro dan Reguler nasabah di ruang berkas

2. Operation (Back Office)

- a. Membuat Tanda Terima BAST Mikro
- b. Scan Pembiayaan Mikro
- c. Menginput berkas nasabah pembiayaan Mikro Lunas di excel
- d. Membuat Tanda Terima pada berkas pembiayaan Mikro
- e. Register Buku Tabungan dan Kartu ATM

3. Pelayanan Migrasi

- a. Memberikan arahan atau intruksi untuk melakukan migrasi kepada nasabah, mulai dari daftar migrasi melalui mengecek persyaratan untuk melakukan migrasi, mengisi google formulir, dan memberikan nomor antrian
- b. Memberikan lembar formulir kepada nasabah, dan memberikan info kepada nasabah untuk mengumpulkan kembali formulir yang sudah diisi ke meja yang sudah disediakan.
- c. Melakukan fotocopy formulir, buku rekening, dan KTP nasabah, lalu diberikan kepada petugas Bank yang terkait, untuk segera dilakukan proses migrasi.
- d. Membantu nasabah mengaktifkan layanan mobile banking BSI



BAB IV

PENUTUP

A. Kesimpulan

Selama 3 bulan sudah dilalui kegiatan PKL di Bank BSI KC Tangerang Daan Mogot, Banyak sekali pengalaman dan pelajaran yang didapatkan selama kegiatan PKL berjalan, mulai dari merasakan kegiatan yang ada di dunia kerja, maupun yang lainnya. Biasanya hanya belajar mengetahui teori di dalam kelas saja, tetapi dengan terlaksananya kegiatan PKL ini penulis jadi tau dan merasakan secara langsung dunia kerja Khususnya di Bank KC Tangerang Daan Mogot.

Bank BSI KC Tangerang Daan Mogot merupakan salah satu kantor cabang dari Bank BSI, Yang berada di daerah Tangerang kota, Pada 1 Februari 2021 yang bertepatan dengan 19 Jumadil Akhir 1442 H menjadi penanda sejarah bergabungnya Bank Syariah Mandiri, BNI Syariah, dan BRI Syariah menjadi satu entitas yaitu Bank Syariah Indonesia (BSI). Penggabungan ini akan menyatukan kelebihan dari ketiga Bank Syariah sehingga menghadirkan layanan yang lebih lengkap, jangkauan lebih luas, serta memiliki kapasitas permodalan yang lebih baik. Didukung sinergi dengan perusahaan induk (Mandiri, BNI, BRI) serta komitmen pemerintah melalui Kementerian BUMN, Bank Syariah Indonesia didorong untuk dapat bersaing di tingkat global. Penggabungan ketiga Bank Syariah tersebut merupakan ikhtiar untuk melahirkan Bank Syariah kebanggaan umat.

Bank BSI KC Tangerang Daan Mogot mempunyai operasional dan produk yang tidak jauh berbeda dengan Bank Syariah lainnya, hanya saja beda dalam teknis kegiatan dan penyediaan produk yang ada. Adapun Produk-produk di Bank BSI KC Tangerang Daan Mogot, mulai dari pembiayaan usaha Mikro, pembiayaan kredit pemilikan rumah, investasi, emas, bisnis, prioritas, dan lain lain. Yang pastinya semua produk produk di Bank ini mempunyai Akad yang menggunakan prinsip syariah, mulai dari akad murabahah, akad ijarah,

akad wadiah, akad wakalah, dan lainnya. Dan juga Bank syariah ini mempunyai *mobile banking* yang terdapat beberapa fitur di dalamnya seperti, buka rekening online, solusi emas, BSI QRIS, BSI Cardless Withdrawal, BSI Debit Card, BSI Debit OTP, BSI ATM CRM, dan lainnya.

Maka dari itu dengan diadakannya kegiatan PKL ini sangat bermanfaat sekali untuk penulis dalam melihat secara langsung kegiatan di dunia kerja khususnya di Bank BSI KC Tangerang Daan Mogot, juga mengetahui tugas pokok pada divisi yang ada Bank tersebut, tetapi di Bank tempat penulis melaksanakan PKL hanya membantu dua divisi saja, karena dari pihak Bank itu sendiri hanya menugaskan penulis pada divisi itu, yaitu divisi *Financing Operation Spv* dan *back office (operation)*.

B. Saran

1. Semoga Perbankan Syariah khususnya di Bank BSI KC Tangerang Daan Mogot dapat berkembang lebih pesat lagi, agar bisa terus eksis dan juga mampu bersaing dengan Bank lainnya dalam perkembangan teknologi yang semakin meningkat ini.
2. Semoga Bank Bank BSI KC Tangerang Daan Mogot dapat mensejahterakan perekonomian Indonesia yang lebih baik.
3. Meningkatkan kembali pelayanan kepada nasabah demi menciptakan kenyamanan di Bank BSI KC Tangerang Daan Mogot

DAFTAR PUSTAKA

- <https://www.bankbsi.co.id/produk&layanan/individu>



Lampiran-Lampiran

Lampiran 1
Lembar Konsultasi PKL

Lampiran 1

LEMBAR KONSULTASI PKL MAHASISWA

Semester Ganjil Tahun Akademik
20..../20...

Mata Kuliah : PKL
Semester : VII (Tujuh)
Program Studi : Perbankan Syariah

Nama mahasiswa : Siti Aulia Tiara Tapanur
NIM : 1807025043
Tempat PKL : Bank BSI KC Daan Mogot
Alamat :
Waktu Pelaksanaan : 4 Agustus – 4 November

NO	HARI, TANGGAL	CATATAN	PARAF PEMBIMBING PKL
1.			
2.			
3.			
4.			

Jakarta, _____

Dosen Pembimbing

(_____)

**CATATAN: LEMBAR KONSULTASI INI DI PRINT DENGAN
KOP SURAT FAKULTAS YANG DISEDIAKAN AKADEMIK**

Lampiran 2
Jurnal Harian PKL



UNIVERSITAS MUHAMMADIYAH PROF. DR. HAMKA

FAKULTAS AGAMA ISLAM

Jl. Limau II, Kebayoran Baru, Jakarta 12130 Telp. (021) 7234356, Fax. (021) 7202291
Website : www.fai-uhamka.ac.id; E-mail : fai@uhamka.ac.id

JURNAL HARIAN PKL MAHASISWA

Semester Ganjil Tahun Akademik 2021/2022

Mata Kuliah : PKL
Semester : VII (Tujuh)
Program Studi : Perbankan Syariah

Nama Mahasiswa : Siti Aulia Tiara Tapanur
NIM : 1807025043
Tempat PKL : BSI KC Daan Mogot Tangerang
Alamat : Bank Syariah Indonesia Jl. Daan Mogot No.39, RT.003/RW.004,
Sukarasa, Kec. Tangerang, Kota Tangerang, Banten 15111, tlp
(021)5583554
Waktu Pelaksanaan : 04/08/2021 s/d 04/11/2021

NO	HARI TANGGAL	KEGIATAN
1.	Rabu. 4 Agustus 2021	<ol style="list-style-type: none">1. Perkenalan dengan pak tias selaku operational Back Office2. Briefing sekaligus pengarahan yang dipandu oleh pak Chandra Sukma Aji selaku Brand operational Service Manager3. Pembagian kelompok dan shift yang di pandu oleh pak tias4. Pengarahan untuk melayani Nasabah pada proses Migrasi yang di pandu oleh Putri dan Nisfah5. Melayani migrasi ex BNI Syariah, dan BRI Syariah



UNIVERSITAS MUHAMMADIYAH PROF. DR. HAMKA
FAKULTAS AGAMA ISLAM

Jl. Limau II, Kebayoran Baru, Jakarta 12130 Telp. (021) 7234356, Fax. (021) 7202291
Website : www.fai-uhamka.ac.id; E-mail : fai@uhamka.ac.id

2.	Kamis, 5 Agustus 2021	Shift kelompok 1
3.	Jumat, 6 Agustus 2021	<ul style="list-style-type: none">- Melayani migrasi ex BNI Syariah, dan BRI Syariah- Fotocopy persyaratan migrasi rekening nasabah (KTP, Buku Tabungan, Kartu ATM, NPWP)- Registrasi Buku Rekening, dan kartu ATM
4.	Senin, 9 Agustus 2021	Shift kelompok 1
5.	Selasa, 10 Agustus 2021	<ul style="list-style-type: none">- Melayani migrasi ex BNI Syariah, dan BRI Syariah- Pengarahan cara untuk Scanning berkas Pembiayaan Nasabah- Scan data Pembiayaan nasabah- menginput data nasabah ke <i>Google Drive</i>- Scan Jaminan nasabah, sekaligus menginput ke <i>google Drive</i>
6.	Rabu, 11 Agustus 2021	Libur tahun baru hijrah
7.	Kamis, 12 Agustus 2021	Shift kelompok 1
8.	Jumat, 13 Agustus 2021	<ul style="list-style-type: none">- Scan data Pembiayaan nasabah- menginput data nasabah ke <i>Google Drive</i>- Scan Jaminan nasabah, sekaligus menginput ke <i>google Drive</i>- Melayani migrasi ex BNI Syariah, dan BRI Syariah



UNIVERSITAS MUHAMMADIYAH PROF. DR. HAMKA
FAKULTAS AGAMA ISLAM

Jl. Limau II, Kebayoran Baru, Jakarta 12130 Telp. (021) 7234356, Fax. (021) 7202291
Website : www.fai-uhamka.ac.id; E-mail : fai@uhamka.ac.id

9.	Senin, 16 Agustus 2021	Shift kelompok 1
10.	Selasa, 17 Agustus 2021	<ul style="list-style-type: none">- Melayani migrasi ex BNI Syariah, dan BRI Syariah- Scan data Pembiayaan nasabah- menginput data nasabah ke <i>Google Drive</i>- Scan Jaminan nasabah, sekaligus menginput ke <i>google Drive</i>
11.	Rabu, 18 Agustus 2021	Shift kelompok 1
12.	Kamis, 19 Agustus 2021	<ul style="list-style-type: none">- Scan data Pembiayaan nasabah- menginput data nasabah ke <i>Google Drive</i>- Scan Jaminan nasabah, sekaligus menginput ke <i>google Drive</i>
13.	Jumat, 20 Agustus 2021	Shift kelompok 1
14.	Senin, 23 Agustus 2021	Libur Hari Kemerdekaan Indonesia
15.	Selasa, 24 Agustus 2021	<ul style="list-style-type: none">- Melayani migrasi ex BNI Syariah, dan BRI Syariah- Membantu nasabah dalam mengaktifkan mobile banking BSI- Membantu nasabah membuka rekening melalui mobile banking BSI- Scan data Pembiayaan nasabah- menginput data nasabah ke <i>Google Drive</i>



UNIVERSITAS MUHAMMADIYAH PROF. DR. HAMKA

FAKULTAS AGAMA ISLAM

Jl. Limau II, Kebayoran Baru, Jakarta 12130 Telp. (021) 7234356, Fax. (021) 7202291

Website : www.fai-uhamka.ac.id; E-mail : fai@uhamka.ac.id

		<ul style="list-style-type: none">- Scan Jaminan nasabah, sekaligus menginput ke <i>google Drive</i>
16.	Rabu, 25 Agustus 2021	Shift kelompok 1
17.	Kamis, 26 Agustus 2021	<ul style="list-style-type: none">- Melayani migrasi ex BNI Syariah, dan BRI Syariah- Membantu nasabah dalam mengaktifasikan mobile banking BSI- Membantu nasabah membuka rekening melalui mobile banking BSI- Stempel berkas untuk tanda tangan pimpinan cabang- Scan berkas nasabah Mikro- Memasukan berkas yang sudah di scan ke <i>google drive</i>
18.	Jumat, 27 Agustus 2021	Shift kelompok 1
19.	Senin, 30 Agustus 2021	<ul style="list-style-type: none">- Scan data Pembiayaan nasabah- Memasukan berkas yang sudah di scan ke <i>google drive</i>- Scan Jaminan nasabah, sekaligus menginput ke <i>google Drive</i>
20.	Selasa, 31 Agustus 2021	Shift kelompok 1
21.	Rabu, 1 Septemberr 2021	<ul style="list-style-type: none">-Scan berkas pembiayaan Mikro dan Jaminan nasabah-Memasukan berkas yang sudah di scan ke <i>google drive</i>



UNIVERSITAS MUHAMMADIYAH PROF. DR. HAMKA
FAKULTAS AGAMA ISLAM

Jl. Limau II, Kebayoran Baru, Jakarta 12130 Telp. (021) 7234356, Fax. (021) 7202291
Website : www.fai-uhamka.ac.id; E-mail : fai@uhamka.ac.id

22.	Kamis, 2 September 2021	<ul style="list-style-type: none">- Scan pembiayaan Mikro- Memasukan berkas yang sudah di scan ke google drive- membereskan berkas di ruang Khasanah
23.	Jumat, 3 September 2021	<ul style="list-style-type: none">- Scan pembiayaan Mikro, Reguler- Memasukan berkas yang sudah di scan ke google drive- Register QYT kartu debit (ATM GPN Gold, GPN Silver dan Chip Visa Reguler) menggunakan Excel- Register QYT buku tabungan BSI
24.	Senin, 6 September 2021	<ul style="list-style-type: none">- Mencari berkas pembiayaan nasabah KC Tangerang Daan Mogot diruangan berkas- Memisahkan berkas pembiayaan nasabah yang lunas dan belum lunas- Scan berkas pembiayaan yang tadi sudah dicari
25.	Selasa, 7 September 2021	<ul style="list-style-type: none">- Mencari berkas nasabah pembiayaan kcp Karawaci- Scan berkas nasabah yang tadi sudah dicari
26.	Rabu, 8 September 2021	<ul style="list-style-type: none">- Scan jaminan nasabah sekaligus input kedalam <i>google Drive</i>- Memasukan berkas pembiayaan dan jaminan nasabah dalam satu Map
27.	Kamis, 9 September 2021	<ul style="list-style-type: none">- Menarik dan merapikan berkas pembiayaan Mikro KC Tangerang Dann Mogot untuk dimasukkan ke dalam Map, lalu di gabung dengan jaminan yang sudah ada



UNIVERSITAS MUHAMMADIYAH PROF. DR. HAMKA
FAKULTAS AGAMA ISLAM

Jl. Limau II, Kebayoran Baru, Jakarta 12130 Telp. (021) 7234356, Fax. (021) 7202291
Website : www.fai-uhamka.ac.id; E-mail : fai@uhamka.ac.id

28.	Jumat, 10 September 2021	<ul style="list-style-type: none">- Memisahkan berkas pembiayaan nasabah yang sudah lunas dan belum lunas- Scan berkas pembiayaan nasabah yang belum lunas- Input berkas pembiayaan nasabah kedalam <i>google drive</i>
29.	Senin, 13 September 2021	Menarik dan merapikan berkas pembiayaan Mikro KCP Karawaci dan Tanah Tinggi untuk dimasukkan ke dalam Map, lalu di gabung dengan jaminan yang sudah ada
30.	Selasa, 14 September 2021	<ul style="list-style-type: none">- Mencari Berkas pembiayaan Mikro Jatiuwung- Scan Berkas pembiayaan Balaraja- Memasukan berkas yang sudah di scan ke google drive sesuai dengan folder KCP nya
31.	Rabu, 15-16 September 2021	Izin mengikuti sidang umum Bem FAI UHAMKA
32.	Jumat, 17 September 2021	<ul style="list-style-type: none">- Mengecek dan memisahkan polis asuransi lunas dan belum lunas- Scan polis asuransi nasabah yang belum lunas- memasukan berkas nasabah yang sudah di scan ke <i>google drive</i> sesuai dengan folder KC dan KCP- Mencari jaminan di ruang Khasanah
33.	Senin, 20 September 2021	<ul style="list-style-type: none">- Scan berkas pembiayaan dan jaminan nasabah campuran (KC Tangerang, KCP Balaraja, KCP Jatiuwung, KCP Curug,



UNIVERSITAS MUHAMMADIYAH PROF. DR. HAMKA
FAKULTAS AGAMA ISLAM

Jl. Limau II, Kebayoran Baru, Jakarta 12130 Telp. (021) 7234356, Fax. (021) 7202291
Website : www.fai-uhamka.ac.id; E-mail : fai@uhamka.ac.id

		<p>KCP Tanah Tinggi)</p> <ul style="list-style-type: none">- memasukan berkas nasabah yang sudah di scan ke <i>google drive</i> sesuai dengan folder KC dan KCP
34.	Selasa, 21 September 2021	<ul style="list-style-type: none">- Scan berkas pembiayaan nasabah Mikro dan reguler KCP curug dan Balaraja- memasukan berkas nasabah yang sudah di scan ke <i>google drive</i> sesuai dengan folder KCP masing masing
35.	Rabu, 22 September 2021	<ul style="list-style-type: none">- Scan Berkas pembiayaan nasabah Reguler KCP Curug dan Balaraja- memasukan berkas nasabah yang sudah di scan ke <i>google drive</i> sesuai dengan folder KCP masing masing
36.	Kamis, 23 September 2021	<ul style="list-style-type: none">- Scan berkas pembiayaan nasabah Reguler KCP Balaraja, Curug dan Tanah Tinggi- memasukan berkas nasabah yang sudah di scan ke <i>google drive</i> sesuai dengan folder KCP masing masing
37.	Jumat, 24 September 2021	<ul style="list-style-type: none">- Scan berkas pembiayaan Kur Mikro dan Kur Mikro Kecil nasabah untuk bulan agustus s.d September KCP karawaci dan Tanah Tinggi- memasukan berkas nasabah yang sudah di scan ke <i>google drive</i> sesuai dengan folder KCP masing masing



UNIVERSITAS MUHAMMADIYAH PROF. DR. HAMKA
FAKULTAS AGAMA ISLAM

Jl. Limau II, Kebayoran Baru, Jakarta 12130 Telp. (021) 7234356, Fax. (021) 7202291
Website : www.fai-uhamka.ac.id; E-mail : fai@uhamka.ac.id

38.	Senin, 27 September 2021	<ul style="list-style-type: none">- Scan berkas jaminan nasabah campuran (KC Tangerang, KCP Balaraja, KCP Jatiuwung, KCP Curug, dan KCP Tanah Tinggi)- memasukan berkas nasabah yang sudah di scan ke <i>google drive</i> sesuai dengan folder KCP masing masing
39.	Selasa, 28 September 2021	<ul style="list-style-type: none">- Scan jaminan pembiayaan- memasukan berkas nasabah yang sudah di scan ke <i>google drive</i> sesuai dengan folder KCP masing masing- Memindahkan jaminan ke ruang khasanah
40.	Rabu, 29 September 2021	<ul style="list-style-type: none">- Mengecek ulang dan menyesuaikan berkas nasabah yang ada didalam <i>google drive</i> sesuai atau tidak dengan fisik yang ada- Scan ulang berkas nasabah yang belum di upload ke <i>google drive</i>- Menggabungkan polis dan berkas nasabah dalam satu file sesuai dengan nama nasabah pada google drive
41.	Kamis, 30 September 2021	<ul style="list-style-type: none">- Scan berkas polis asuransi jiwa, kebakaran, dan juga penjamin- menggabungkan semua polis asuransi yang sudah di scan di KC dan KCP masing masing
42	Jumat, 1 Oktober 2021	<ul style="list-style-type: none">- Memeriksa dan memisahkan polis asuransi yang sudah ada di google drive dan juga yang belum ada,- Scan polis yang bekum ada di google drive, lalu di upload ke google drive sesuai dengan KC dan KCP masing-masing- Merapikan semua polis yang sudah di scan sesuai dengan KC dan KCP masing-



UNIVERSITAS MUHAMMADIYAH PROF. DR. HAMKA

FAKULTAS AGAMA ISLAM

Jl. Limau II, Kebayoran Baru, Jakarta 12130 Telp. (021) 7234356, Fax. (021) 7202291
Website : www.fai-uhamka.ac.id; E-mail : fai@uhamka.ac.id

		masing dan juga sesuai abjat nama di dalam kardus
43.	Senin, 4 Oktober 2021	<ul style="list-style-type: none">- Mengecek berkas di google drive, lalu scan berkas nasabah yang kurang lengkap di google drive- Menggabungkan fisik polis ke dalam berkas nasabah- Menngabungkan file polis ke dalam file berkas di google drive
44.	Selasa, 5 Oktober 2021	<ul style="list-style-type: none">- Mengecek berkas di google drive, lalu scan berkas nasabah yang kurang lengkap di google drive- Menggabungkan fisik polis ke dalam berkas nasabah- Menngabungkan file polis ke dalam file berkas di google drive- Memasukan berkas nasabah dalam MAP terbaru
45.	Rabu, 6 Oktober 2021	<ul style="list-style-type: none">- Mengecek berkas di google drive, lalu scan berkas nasabah yang kurang lengkap di google drive- Menggabungkan fisik polis ke dalam berkas nasabah- Menngabungkan file polis ke dalam file berkas di google drive- Memasukan berkas nasabah dalam MAP terbaru
46.	Kamis, 7 Oktober 2021	<ul style="list-style-type: none">- Mengecek berkas di google drive, lalu scan berkas nasabah yang kurang lengkap di google drive- Menggabungkan fisik polis ke dalam berkas nasabah- Menngabungkan file polis ke dalam file berkas di google drive-



UNIVERSITAS MUHAMMADIYAH PROF. DR. HAMKA

FAKULTAS AGAMA ISLAM

Jl. Limau II, Kebayoran Baru, Jakarta 12130 Telp. (021) 7234356, Fax. (021) 7202291
Website : www.fai-uhamka.ac.id; E-mail : fai@uhamka.ac.id

		<ul style="list-style-type: none">- Memasukan berkas nasabah dalam MAP terbaru- Memasukan berkas ke dalam loker dan merapkannya
47.	Jumat, 8 Oktober 2021	<ul style="list-style-type: none">- Merapikan berkas nasabah- Mengecek ulang berkas nasabah yang ada didalam <i>google drive</i> dan sesuaikan dengan berkas fisiknya- Memasukan polis dan berkas nasabah dalam satu file susuai dengan nama nasabah- Memasukan berkas nasabah dalam MAP terbaru
48.	Senin, 11 Oktober 2021	<ul style="list-style-type: none">- Mengecek ulang dan mengscan berkas nasabah yang belum lengkap di <i>google drive</i>- Merapikan berkas fisik yang sudah lengkap ataupun yang belum lengkap
49.	Selasa, 12 Oktober 2021	<ul style="list-style-type: none">- Scan berkas Restruk nasabah yang terdampak <i>covid-19</i> tahun 2020- Memasukan berkas Restruk nasabah yang terdampak <i>covid-19</i> ke <i>google drive</i>
50.	Rabu, 13 Oktober 2021	<ul style="list-style-type: none">- Scan berkas Restruk nasabah yang terdampak <i>covid-19</i> tahun 2020- Memasukan berkas Restruk nasabah yang terdampak <i>covid-19</i> ke <i>google drive</i>
51.	Kamis, 14 Oktober 2021	<ul style="list-style-type: none">- Scan berkas Restruk nasabah yang terdampak <i>covid-19</i> tahun 2020- Memasukan berkas Restruk nasabah yang terdampak <i>covid-19</i> ke <i>google drive</i>



UNIVERSITAS MUHAMMADIYAH PROF. DR. HAMKA
FAKULTAS AGAMA ISLAM

Jl. Limau II, Kebayoran Baru, Jakarta 12130 Telp. (021) 7234356, Fax. (021) 7202291
Website : www.fai-uhamka.ac.id; E-mail : fai@uhamka.ac.id

52.	Jumat, 15 Oktober 2021	<ul style="list-style-type: none">- Scan berkas Restruk nasabah yang terdampak <i>covid-19</i> tahun 2020- Memasukan berkas Restruk nasabah yang terdampak <i>covid-19</i> ke <i>google drive</i>
53.	Senin, 18 Oktober 2021	<ul style="list-style-type: none">- Scan berkas Restruk nasabah yang terdampak <i>covid-19</i> tahun 2021- Memasukan berkas Restruk nasabah yang terdampak <i>covid-19</i> ke <i>google drive</i>-
54.	Selasa, 19 Oktober 2021	<ul style="list-style-type: none">- Mengecek data Sifo dan menyesuaikan dengan data fisik yang ada
55.	Rabu, 20 Oktober 2021	Libur Maulid Nabi Muhammad SAW
56.	Kamis, 21 Oktober 2021	<ul style="list-style-type: none">- Mengecek data Sifo dan menyesuaikan dengan data fisik yang ada- Scan ulang berkas yang masih blur- Memasukkan berkas yang susah di scan ke dalam <i>google drive</i>
57.	Jumat, 22 Oktober 2021	Shift kelompok 1
58.	Senin, 25 Oktober 2021	<ul style="list-style-type: none">- Register berkas pembiayaan Mikro nasabah lunas- Mengecek data Sifo dan menyesuaikan dengan data fisik yang ada
59.	Selasa, 26 Oktober 2021	Shift kelompok 1



UNIVERSITAS MUHAMMADIYAH PROF. DR. HAMKA
FAKULTAS AGAMA ISLAM

Jl. Limau II, Kebayoran Baru, Jakarta 12130 Telp. (021) 7234356. Fax. (021) 7202291
Website : www.fai-uhamka.ac.id; E-mail : fai@uhamka.ac.id

60.	Rabu, 27 Oktober 2021	<ul style="list-style-type: none">- Mengecek data Sifo dan menyesuaikan dengan data fisik yang ada- Scan ulang berkas yang masih blur- Memasukkan berkas yang susah di scan ke dalam google drive
61.	Kamis, 28 Oktober 2021	Shift kelompok 1
62.	Jumat, 29 Oktober 2021	<ul style="list-style-type: none">- Mengecek data Sifo dan menyesuaikan dengan data fisik yang ada- Scan ulang berkas yang masih blur- Memasukkan berkas yang susah di scan ke dalam google drive- Mencari jaminan nasabah
63.	Senin, 1 november 2021	Shift kelompok 1
64.	Selasa, 2 november 2021	<ul style="list-style-type: none">- Mengecek data Sifo dan menyesuaikan dengan data fisik yang ada- Scan ulang berkas yang masih blur- Memasukkan berkas yang susah di scan ke dalam google drive
65.	Rabu, 3 November 2021	Shift kelompok 1
66.	Kamis, 4 November 2021	<ul style="list-style-type: none">- Mengecek data Sifo dan menyesuaikan dengan data fisik yang ada- Scan ulang berkas yang masih blur- Memasukkan berkas yang susah di scan ke dalam google drive- Memasukan lampiran BAST ke dalam berkas yang sudah siap di kirim ke KCP masing masing- Berpamitan dengan seluruh karyawan di Bank BSI KC Tangerang Daan Mogot



UNIVERSITAS MUHAMMADIYAH PROF. DR. HAMKA
FAKULTAS AGAMA ISLAM

Jl. Limau II, Kebayoran Baru, Jakarta 12130 Telp. (021) 7234356, Fax. (021) 7202291
Website : www.fai-uhamka.ac.id; E-mail : fai@uhamka.ac.id

		<ul style="list-style-type: none">- Pemberian Cenderamata kepada Pimpinan Cabang Bank BSI KC Tangerang Daan Mogot- Melakukan dokumentasi
--	--	-----------------------------------------------------------------------------------------------------------------------------------------------------------------

Jakarta,
BOSM.



Chandra Sukma Aji

Lampiran 3

Daftar Nilai Mahasiswa



UNIVERSITAS MUHAMMADIYAH PROF. DR. HAMKA
FAKULTAS AGAMA ISLAM

Jl. Limau II, Kebayoran Baru, Jakarta 12130 Telp. (021) 7234356, Fax. (021) 7202291
Website : www.fai-uhamka.ac.id; E-mail : fai@uhamka.ac.id

DAFTAR NILAI MAHASISWA

Semester Ganjil Tahun Akademik 2021/2022

Mata Kuliah : PKL
Semester : VII (Tujuh)
Program Studi : Perbankan Syariah

Nama Mahasiswa : Siti Aulia Tiara Tapanur
NIM : 1807025043
Tempat PKL : KC BSI TANGERANG DAAN MOGOT
Alamat : Jl. Raya Daan Mogot No.39, RT.003/RW.004, Sukarasa, Kec. Tangerang,
Kota Tangerang, Banten 15111
Waktu Pelaksanaan : 04/08/2021 s/d 04/11/2021

NO	INDIKATOR PENILAIAN	BOBOT NILAI (0 -100)
1.	Kehadiran	85
2.	Keterampilan	80
3.	Kerjasama	90
4.	Konsultasi	90
5.	Kedisiplinan	80
6.	Tanggung Jawab	80
7.	Inisiatif	80
8.	Kerapihan dan Kebersihan	80
9.	Kesopanan dan Penampilan	90
10	Penguasaan Metode Keilmuan	80
	TOTAL NILAI	760

Jakarta,

BOSM

Chandra Sukma Aji

DAFTAR NILAI MAHASISWA

Semester Ganjil Tahun Akademik
2021/2022

Mata Kuliah : PKL
Semester : VII (Tujuh)
Program Studi : Perbankan Syariah

Nama Mahasiswa : Siti Aulia Tiara Tapanur
NIM : 1807025043
Tempat PKL : BSI KC Daan Mogot Tangerang
Alamat : Bank Syariah Indonesia Jl. Daan Mogot No.39, RT.003/RW.004,
Sukasara, Kec. Tangerang, Kota Tangerang, Banten 15111, tlp
(021)5583554
Waktu Pelaksanaan : 04/08/2021 s/d 04/11/2021

NO	INDIKATOR PENILAIAN	BOBOT NILAI (0 -100)
1.	Frekuensi Bimbingan	
2.	Laporan Hasil PKL	
3.	Pemahaman Materi dan Laporan PKL	
4.	Pengetahuan Perbankan Syariah	
	TOTAL NILAI	

Jakarta,

Pembimbing PKL

Nama dan gelar Lengkap

**CATATAN: DAFTAR NILAI PKL INI DI PRINT DENGAN KOP
SURAT FAKULTAS YANG DISEDIAKAN AKADEMIK.**

Lampiran 4

**Surat Keterangan PKL Di BSI
KC Tangerang Daan Mogot**

SURAT KETERANGAN

Yang bertanda tangan dibawah ini :

Nama : Chandra Sukma Aji

Jabatan : Branch Operational & Service Manager

Dengan ini menerangkan bahwa :

NAMA	NIM	Program Studi	Universitas
Siti Aulia Tiara Tapanur	1807025043	S1 Perbankan Syariah	UHAMKA

Telah selesai melaksanakan magang / praktik kerja lapangan di Bank Syariah Indonesia KC Tangerang Daan Mogot selama 3 (tiga) bulan terhitung sejak **04 Agustus 2021** sampai **dengan 04 November 2021**.

Demikian surat keterangan ini dibuat untuk dipergunakan sebagaimana mestinya.

Tangerang, 01 Desember 2021
Bank Syariah Indonesia KC
Tangerang Daan Mogot



(Chandra Sukma Aji)
Branch Operational &
Service Manager

Lampiran 5

Dokumentasi Foto

Kegiatan-Kegiatan Selama PKL

Di BSI Kc Tangerang Daan Mogot



UNIVERSITAS MUHAMMADIYAH PROF. DR. HAMKA

FAKULTAS AGAMA ISLAM

Jl. Limau II, Kebayoran Baru, Jakarta 12130 Telp. (021) 7234356, Fax. (021) 7202291

Website : www.fai-uhamka.ac.id; E-mail : fai@uhamka.ac.id





UNIVERSITAS MUHAMMADIYAH PROF. DR. HAMKA

FAKULTAS AGAMA ISLAM

Jl. Limau II, Kebayoran Baru, Jakarta 12130 Telp. (021) 7234356, Fax. (021) 7202291

Website : www.fai-uhamka.ac.id; E-mail : fai@uhamka.ac.id





UNIVERSITAS MUHAMMADIYAH PROF. DR. HAMKA

FAKULTAS AGAMA ISLAM

Jl. Limau II, Kebayoran Baru, Jakarta 12130 Telp. (021) 7234356, Fax. (021) 7202291

Website : www.fai-uhamka.ac.id; E-mail : fai@uhamka.ac.id





UNIVERSITAS MUHAMMADIYAH PROF. DR. HAMKA

FAKULTAS AGAMA ISLAM

Jl. Limau II, Kebayoran Baru, Jakarta 12130 Telp. (021) 7234356, Fax. (021) 7202291

Website : www.fai-uhamka.ac.id; E-mail : fai@uhamka.ac.id



**LAPORAN PRAKTIK KERJA LAPANGAN
BANK SYARIAH INDONESIA
KANTOR CABANG TANGERANG DAAN MOGOT**



OLEH:

SONALITA ROZTY AULIA

1807025037

Dosen Pembimbing:

NUR MELINDA LESTARI SE.i., MH /NIDN

PROGRAM STUDI PERBANKAN SYARIAH

FAKULTAS AGAMA ISLAM

UNIVERSITAS MUHAMMADIYAH PROF. DR. HAMKA

JAKARTA

1442 H / 2021

**LAPORAN PRAKTIK KERJA LAPANGAN
BANK SYARIAH INDONESIA
KANTOR CABANG TANGERANG DAAN MOGOT**



OLEH:

SONALITA ROZTY AULIA

NIM

1807025037

**PROGRAM STUDI PERBANKAN SYARIAH
FAKULTAS AGAMA ISLAM
UNIVERSITAS MUHAMMADIYAH PROF. DR. HAMKA
JAKARTA
TAHUN 2021 M / 1442 H**





UNIVERSITAS MUHAMMADIYAH PROF. DR. HAMKA
FAKULTAS AGAMA ISLAM

Jl. Limau II, Kebayoran Baru, Jakarta 12130 Telp. (021) 7234356, Fax. (021) 7202291
Website : www.fai-uhamka.ac.id; E-mail : fai@uhamka.ac.id

SURAT PERNYATAAN

Yang bertanda tangan di bawah ini menyatakan ,

Nama Mahasiswa : Sonalita Rozty Aulia

NIM : 1807025037

Telah Lulus Sejumlah : 130 SKS

Sehingga telah memenuhi syarat akademis untuk melaksanakan Mata Kuliah
Praktik Kerja Lapangan.

Jakarta, 10 Desember 2021

Ketua Program Studi Perbankan Syariah

Nur Melinda Lestari, S.E.I.,M.H.



KATA PENGANTAR

Bismillahirrahmanirrahim

Dengan menyebut nama Allah SWT Yang Maha Pengasih lagi Maha Penyayang. Yang masih memberikan kita banyak nikmat serta karunia-Nya, sehingga kita masih bisa hidup dan bertasbih kepada-Nya. Sholawat serta salam kita haturkan kepada Suri Tauladan kita, sebaikbaiknya makhluk yang pernah diciptakan, Nabi Muhammad SAW. Yang telah membawa kita dari zaman jahiliyah ke zaman yang penuh akan ilmu pengetahuan,

Pada dasarnya, tujuan dibuatnya Laporan Praktik Kerja Lapangan ini adalah untuk memenuhi salah satu syarat dalam mengikuti syarat - syarat guna memperoleh gelar Sarjana Strata (S1) Perbankan Syariah serta untuk melatih mahasiswa/mahasiswi membiasakan diri untuk membaca dan memahami keadaan lingkungan di dalam lembaga perusahaan jasa. Seperti Bank Syariah adalah lembaga yang melayani jasa keuangan dengan prinsip - prinsip syariah pada setiap kegiatan yang dilakukannya. Pertumbuhan Bank Syariah yang sangat pesat dewasa ini membuat Bank Syariah tidak jarang menjadi sorotan utama dalam dunia bisnis.

Dalam penulisan laporan ini, penulis banyak memperoleh dukungan dari berbagai pihak yang senantiasa ikhlas membantu tanpa pamrih akan balasan. Semoga Allah membalas kebaikan mereka dengan ganjaran kebaikan yang lebih. Tak lupa penulis juga berdoa kepada Sang Maha Pencipta, agar memperlancar segala proses pembuatan laporan ini dan mendapatkan nilai atas jerih payah yang setimpal

Semoga apa yang telah dituangkan penulis dalam penulisan ini dapat bermanfaat bagi penulis, pembaca, serta semua dan mengaplikasikannya dalam kehidupan ini. Ucapan terimakasih ini terutama penulis sampaikan kepada:

1. Kepada Dekanat FAI beserta jajarannya, Kaprodi Perbankan Syariah FAI UHAMKA Ibunda Nur Melinda Lestari SE.I, MH dan juga sekretariat FAI UHAMKA yang telah membantu memenuhi kebutuhan administratif. Dan sekaligus Ibunda Melinda selaku dosen pembimbing PKL yang ditengahnya kesibukannya masih menyempatkan waktunya untuk membimbing penulis dalam menyelesaikan laporan ini.
2. Orang tua penulis yang selalu memberikan kasih sayang, nasehat dan doa untuk kesuksesan dan kelancaran segala urusan putri-nya. Bantuan emosional dan material telah mereka berikan kepada putri-nya, tanpa rasa pamrih dan tak harap kembali.

3. Karyawan Bank Syariah Indonesia KC Tangerang Daan Mogot yang telah banyak membantu penulis dari mulai PKL sampai membantu melengkapi segala lampiran yang dibutuhkan untuk laporan ini.
4. Teman-teman seperjuangan, Sahabat yang selalu ada untuk mensupport dan membantu penulis dengan ikhlas dalam penyusunan laporan ini.

Ucapan terimakasih ini juga penulis sampaikan kepada semua pihak yang tidak mungkin disebutkan satu persatu. Penulis selalu mendoakan semoga segala kebaikan yang telah diberikan kepada penulis diberikan balasan yang setimpal. Masukan, saran dan kritik yang membangun sangat penulis harapkan sebagai bahan perbaikan, sehingga laporan ini bisa lebih terasa manfaatnya bagi penulis sendiri dan menambah wawasan bagi yang membacanya

Jakarta, 28 Oktober 2021

Jakarta, 4 November 2022

Penulis,

SONALITA ROZTY AULIA

NIM: 1807025037

DAFTAR ISI

BAB I	13
PENDAHULUAN	13
A. Latar Belakang	13
B. Tujuan dan Manfaat PKL	14
1. Tujuan	14
2. Manfaat	15
C. Target PKL	15
D. Profil Tempat dan Waktu Pelaksanaan PKL	16
E. Fasilitas Yang Didapatkan	16
F. Mekanisme Interaksi dengan Dosen Pembimbing	17
BAB II	19
GAMBARAN UMUM TEMPAT PKL	19
A. Sejarah Singkat Bank Syariah Indonesia (BSI)	19
B. Visi dan Misi Bank Syariah Indonesia (BSI)	20
1. Visi Bank Syariah Indonesia (BSI)	20
2. Misi Bank Syariah Indonesia (BSI)	20
C. Nilai – Nilai Bank Syariah Indonesia (BSI)	20
D. Struktur Organisasi Bank Syariah Indonesia (BSI)	21
E. Struktur Organisasi BSI KC Tangerang Daan Mogot	22
F. Produk Pendanaan Bank Syariah	22
1. TABUNGAN	22
<i>a)</i> BSI Tabungan Bisnis	22
<i>b)</i> BSI Tabungan Easy Mudharabah.....	23
<i>c)</i> Tabungan Easy Wadiah	24
<i>d)</i> BSI Tabungan Efek Syariah	25
<i>e)</i> BSI Tabungan Haji Indonesia.....	26
<i>f)</i> BSI Tabungan Haji Muda Indonesia	26
<i>g)</i> BSI Tabungan Junior	27
<i>h)</i> BSI Tabungan Mahasiswa.....	28
<i>i)</i> BSI Tabungan Payroll.....	29
<i>j)</i> BSI Tabungan Pendidikan.....	29
<i>k)</i> BSI Tabungan Pensiun	30
<i>l)</i> BSI Tabungan Prima	31

m)	BSI Tabungan Rencana.....	31
n)	BSI Tabungan Simpanan Pelajar.....	32
o)	BSI Tabungan Smart.....	33
p)	BSI Tabungan Valas.....	34
q)	BSI TabunganKu.....	35
r)	BSI Tapenas Kolektif.....	36
2.	INVESTASI.....	36
a)	BSI Deposito Valas.....	36
b)	Bancaasurance.....	37
c)	BSI Reksa Dana Syariah.....	37
d)	Cash Waqf Linked Sukuk Ritel (Sukuk Wakaf Ritel).....	38
e)	Deposito Rupiah.....	39
f)	Refferal Retail Brokerage.....	39
g)	SBSN Ritel.....	40
3.	GIRO.....	41
a)	BSI Giro Rupiah.....	41
b)	BSI Giro Valas.....	41
4.	EMAS.....	43
a)	BSI Cicil Emas.....	43
G.	Produk Pembiayaan Bank Syariah.....	45
a)	Bilateral Financing.....	45
b)	BSI Cash Collateral.....	45
c)	BSI Distributor Financing.....	46
d)	BSI Griya Hasanah.....	46
e)	BSI Griya Mabrur.....	47
f)	BSI Griya Simuda.....	48
g)	BSI Griya Take Over.....	48
h)	BSI KUR Kecil.....	49
i)	BSI KUR Mikro.....	49
j)	BSI KUR Super Mikro.....	50
k)	BSI Mitra Beragun Emas (Non Qardh).....	51
l)	BSI Mitraguna Berkah.....	51
m)	BSI Multiguna Hasanah.....	52
n)	BSI OTO.....	52
o)	BSI Pensiun Berkah.....	53
p)	BSI Umrah.....	54

q)	Mitraguna Online.....	54
H.	Produk Perusahaan Bank Syariah	55
a)	Giro SBSN.....	55
b)	Deposito DHE SDA	55
c)	Giro DHE SDA.....	56
d)	Giro Optima	56
e)	Wali Amanat.....	57
f)	Kustodian.....	57
g)	Penyelesaian Wesel Ekspor	59
h)	LC Issuance / SKBDN	60
i)	Buyer Financing	60
j)	Distributor Financing	61
k)	Supplier Financing.....	61
l)	Bank Garansi.....	62
m)	CMS.....	63
n)	OPBS (SO/DO) Pertamina	64
o)	Transaksi SUKUK	65
p)	Deposito On Call	65
q)	BSI Lindung Nilai Syariah	65
r)	Transaksi Valuta Asing - Devisa Umum/Telegraphic Transfer	66
s)	Transaksi Valuta Asing - Uang Kertas Asing (Banknotes).....	66
I.	Produk Pembiayaan Korporasi	67
a)	Investasi Terikat Syariah Mandiri	67
b)	Pembiayaan Investasi	67
c)	Refinancing.....	68
d)	Multifinance.....	69
e)	Pembiayaan Rekening Koran Syariah	69
f)	Agency, Sindikasi dan Clubdeal	69
g)	Pembiayaan Modal Kerja	70
J.	Layanan Bank Syariah	71
1.	BSI Mobile	71
2.	Buka Rekening Online.....	71
3.	Solusi Emas.....	72
4.	BSI QRIS	72
5.	BSI Cardless Withdrawal.....	73
6.	BSI Debit Card.....	73

7.	BSI Debit OTP	74
8.	BSI ATM CRM	74
9.	BSI Aisyah	75
10.	BSI Merchant Business	75
11.	Deposito Mobile	76
K.	Akad – Akad Bank Syariah	76
1.	Wadiah	76
2.	Mudharabah	77
3.	Musyarakah	77
4.	Murabahah	78
5.	SALAM	79
6.	Istishna'	79
7.	Ijarah dan Ijarah Muntahiyah Bit Tamlik (IMBT)	80
8.	Qardh	80
9.	Rahn	80
L.	Keunggulan Bank Syariah Indonesia (BSI) dengan Bank Lainnya	81
	BAB III	85
	HASIL DAN PEMBAHASAN	85
A.	Kegiatan Harian PKL	85
B.	Job Description	92
1.	Frontliner	92
2.	Back Office	92
3.	Financing Operation	92
4.	Funding	92
	BAB IV	94
	PENUTUP	94
A.	Kesimpulan	94
B.	Saran	94
	Lampiran-Lampiran	96



BAB I

PENDAHULUAN

A. Latar Belakang

Perkembangan ilmu pengetahuan dan teknologi saat ini kian sangat meningkat, sehingga kita pun terbawa untuk harus mengikuti zaman yang sangat modern ini. Timbulnya perkembangan yang kian meloncat ini semakin memacu kita untuk lebih menerima dan membuka diri akan perubahan-perubahan yang terjadi akibat perkembangan dan kemajuan tersebut. Di setiap tata usaha pasti membutuhkan yang namanya sumber daya manusia, karena itu sebagai modal utama dalam tata usaha. Oleh karena itu, kinerja serta kualitas tenaga kerja harus mampu dikembangkan dengan sebaik mungkin. Berdasarkan hal tersebut perlu adanya upaya untuk mengembangkan diri sehingga mampu menghasilkan tenaga kerja yang berkualitas dan loyalitas.

Perbankan syariah sesuai UU No. 21 tahun 2008 menyatakan bahwa perbankan syariah itu adalah bank yang menjalankan kegiatan usaha berdasarkan prinsip yang syariah. Di Indonesia pun industri perbankan syariah telah mengalami perkembangan yang sangat pesat sehingga menciptakan sumber daya manusia di perbankan syariah semakin meningkat. Visi program Studi Perbankan Syariah FAI UHAMKA yaitu “Menjadi Program Studi teladan dalam bidang kajian dan pengembangan ekonomi islam, khususnya Perbankan Syariah yang menghasilkan ilmuan dan praktisi yang profesional, bermoral dan mampu bersaing di era globalisasi”. Perbankan Syariah memiliki 3 kompetensi yaitu, kompetensi utama, kompetensi pendukung, dan kompetensi *soft-skill*. Untuk mendukung kompetensi tersebut dibutuhkan banyak praktik, diantaranya Praktik Kerja Lapangan (PKL). Di Lembaga Keuangan Perbankan Syariah.

Praktik Kerja Lapangan Lembaga Keuangan Syariah ialah pelaksanaan teori kompetensi akademik menurut program studi di suatu lembaga keuangan syariah yang membutuhkan sumber daya insani (SDI) dengan lingkup kompetensi yang relevan dengan pekerjaan yang dimiliki industri keuangan syariah tempat PKL dilaksanakan.

Praktik Kerja Lapangan merupakan mata kuliah yang memiliki bobot SKS untuk melakukan pengamatan langsung di lembaga keuangan syariah seperti Bank Umum Syariah, BPRS, Asuransi Syariah, Pegadaian Syariah dan lainnya guna

melengkapi kompetensi - kompetensi yang telah diperoleh mahasiswa selama perkuliahan.

Ilmu yang sudah di tanamkan mahasiswa semenjak di bangku perkuliahan merupakan bentuk teori yang penerapannya dapat di peroleh secara langsung dengan Praktek Kerja Lapangan yang telah dilakukan. Sehingga mahasiswa mampu lebih memahami dan mampu mengamalkan ilmu yang telah di pelajarnya di bangku kuliah. Dan juga mampu terjun langsung untuk mencari pengalaman serta ilmu dalam dunia pekerjaan.

Dengan melaksanakan Praktik Kerja Lapangan diharapkan dapat memberikan kesempatan mahasiswa khususnya penulis sendiri untuk mampu mengamalkan ilmunya serta memperoleh pengalaman serta relasi dalam dunia pekerjaan atau instansi yang dipilih sebagai tempat Praktik Kerja Lapangan.

Dalam hal ini penulis berkesempatan untuk belajar secara langsung melalui Praktek Kerja Lapangan yang bertempat di Bank Syariah Indonesia Kantor cabang Tangerang, Daan Mogot. Yang mana hal tersebut dilakukan bukan hanya sekedar untuk mengembangkan dan menerapkan ilmu pengetahuan yang sudah diperoleh di bangku perkuliahan saja, tetapi juga sebagai syarat untuk menyelesaikan pendidikan di Program Studi Perbankan Syariah Fakultas Agama Islam Universitas Muhammadiyah Prof. DR. Hamka.

B. Tujuan dan Manfaat PKL

1. Tujuan

Berdasarkan latar belakang diatas maka tujuan PKL yang dilakukan oleh penulis adalah sebagai berikut :

- a. Menjalankan Kewajiban Perkuliahan dalam kurikulum Akademik program Studi Perbankan Syariah FAI UHAMKA
- b. Meningkatkan wawasan pengetahuan, pengalaman, kemampuan dan keterampilan
- c. Menyeimbangkan antara ilmu teori yang telah dipelajari dalam perkuliahan dengan ilmu kerja lapangan yang akan didapat pada saat PKL
- d. Mengenalkan dan membiasakan diri terhadap suasana kerja sesungguhnya sehingga dapat membangun etos kerja yang baik, serta sebagai upaya untuk memperluas wawasan kerja.
- e. Menambah pengalaman saat melakukan Praktik Kerja Lapangan

2. Manfaat

Secara tidak langsung ada banyak sekali manfaat yang bisa didapatkan selama Praktik Kerja Lapangan diantaranya sebagai berikut;

a. Bagi Penulis

Sebagai mediator mengaplikasikan ilmu pengetahuan yang telah didapat selama masa perkuliahan kedalam praktek dunia perbankan syariah. Penulis juga mendapatkan ilmu baru yang tidak di dapatkan selama perkuliahan dikelas dan juga pengalaman berharga dari karyawan bank selama PKL.

b. Bagi Fakultas

Memperluas jaringan kerja sama antar lembaga terkait dan dapat menjalin hubungan yang baik dengan Fakultas Agama Islam UHAMKA.

c. Bagi Akademik

Hasil dari Laporan Praktik Kerja Lapangan (PKL) ini diharapkan dapat menambah pengetahuan, wawasan dan kontribusi serta referensi yang lebih mendalam lagi untuk mengetahui tentang perbankan syariah

d. Bagi Bank

Sebagai tempat Praktik Kerja Lapangan bagi Mahasiswa, sehingga mahasiswa dapat mengetahui bagaimana cara operasional di Bank Syariah. Dan juga bisa membantu bank yang bersangkutan dalam lapangan sesuai yang telah mahasiswa pelajari selama perkuliahan.

C. Target PKL

Adapun target yang ingin dicapai dari kegiatan PKL ini, yaitu :

1. Dapat mengetahui kinerja disetiap bagian yang ada di BSI Kantor Cabang Tangerang Daan Mogot.
2. Dapat memahami dengan baik konsep maupun teknis transaksi yang terjadi pada BSI KC Daan Mogot
3. Dapat merasakan dunia kerja perbankan syariah yang sesungguhnya.
4. Setelah PKL selesai diharapkan saya dapat mempunyai bekal kemampuan dan pengalaman yang telah didapat dalam melaksanakan PKL dan ketika

menyelesaikan akademik saya sudah siap dan mengenal dunia kerja yang sesungguhnya.

D. Profil Tempat dan Waktu Pelaksanaan PKL

Nama Tempat PKL : BSI KC Tangerang Daan Mogot
Alamat Tempat PKL : Jl. Daan Mogot No,39, RT.003/RW.004, Sukarasa
Kec, Tangerang, Kota Tangerang, Banten 15111
Telp : (021) 5583554
Situs Web/Media Sosial :
Tanggal Berdiri :
Jenis Usaha : Bank Umum Syariah
Waktu Pelaksanaan : Rabu, 04 Agustus 2021 s/d Kamis, 04 November 2021

E. Fasilitas Yang Didapatkan

Fasilitas yang didapat selama masa Praktik Kerja Lapangan di BSI KC Tangerang Daan Mogot adalah:

1. Surat Keterangan PKL
2. Penggunaan Sarana dan Prasarana kantor seperti :
 - a. Mushollah
 - b. Ruang Meeting Kantor
 - c. Toiler karyawan
 - d. Alat Tulis Kantor (ATK)
 - e. Tempat parkir kendaraan
 - f. Pantry
 - g. Mesin Print dan Foto Copy
 - h. Air Minum Dispenser
 - i. Makan Siang

F. Mekanisme Interaksi dengan Dosen Pembimbing

Mekanisme interaksi yang dilakukan antara penulis dengan dosen pembimbing selama menjalani Praktik Kerja Lapangan adalah (PKL) yakni dengan menggunakan konsultasi atau diskusi secara langsung maupun tidak langsung:

1. Pembekalan dan pengarahan Praktik Kerja Lapangan oleh Kaprodi.
2. Pembagian dosen pembimbing oleh Kaprodi untuk masing-masing mahasiswa.
3. Koordinasi dan bimbingan melalui media online dengan dosen pembimbing Nur Melinda Lestari, MH.
4. Kunjungan langsung dosen pembimbing ke BSI KC Tangerang Daan Mogot dan menemui Pa Tias selaku General Affair Staff.
5. Sesuai Praktik Kerja Lapangan, Mahasiswa wajib menyusun laporan Praktik Kerja Lapangan untuk kemudian diserahkan kepada dosen pembimbing.
6. Laporan Praktik Kerja Lapangan yang sudah selesai akan diperiksa oleh dosen pembimbing setelah diserahkan satu kelompok dalam map.



BAB II

GAMBARAN UMUM TEMPAT PKL

A. Sejarah Singkat Bank Syariah Indonesia (BSI)

Indonesia sebagai negara dengan penduduk muslim terbesar didunia, memiliki potensi untuk menjadi yang terdepan dalam industri keuangan Syariah. Meningkatnya kesadaran masyarakat terhadap halal matter serta dukungan stakeholder yang kuat, merupakan faktor penting dalam pengembangan ekosistem industri halal di indonesia. Termasuk di dalamnya adalah Bank Syariah.

Bank syariah memainkan peranan penting sebagai fasilitator pada seluruh aktivis ekonomi dalam ekosistem industri halal. Keberadaan industri perbankan syariah di indonesia sendiri telah mengalami peningkatan dan pengembangan yang signifikan dalam jurin tiga dekade ini. Inovasi produk, peningkatan layanan, serta pengembangan jaringan menunjukkan trend yang positif dari tahun ke tahun. Bahkan, semangat untuk melakukan percepatan juga tercermin dari banyaknya Bank Syariah yang melakukan aksi korporasi. Tidak terkecuali dengan Bank Syariah yang dimiliki Bank BUMN, yaitu Bank Syariah Mandiri, BNI Syariah, dan BRI Syariah.

Pada 1 Februari 2021 yang bertepatan dengan 19 Jumadil Akhir 1442 H menjadi penanda sejarah bergabungnya Bank Syariah Mandiri, BNI Syariah, dan BRI Syariah menjadi satu entitas yaitu Bank Syariah Indonesia (BSI). Penggabungan ini akan menyatukan kelebihan dari ketiga Bank Syariah sehingga menghadirkan layanan yang lebih lengkap, jangkauan lebih luas, serta memiliki kapasitas permodalan yang lebih baik. Didukung sinergi dengan perusahaan induk (Mandiri, BNI, BRI) serta komitmen pemerintah melalui Kementerian BUMN, Bank Syariah Indonesia didorong untuk dapat bersaing di tingkat global.

Penggabungan ketiga Bank Syariah tersebut merupakan ikhtiar untuk melahirkan Bank Syariah kebanggan umat, yang diharapkan menjadi energi baru pembangunan ekonomi nasional serta berkontribusi terhadap kesejahteraan masyarakat luas. Keberadaan Bank Syariah di Indonesia yang modern, universal dan memberikan kebaikan bagi segenap alam (Rahmatan Lil ‘Aalamiin).¹

¹ https://ir.bankbsi.co.id/corporate_history.html

B. Visi dan Misi Bank Syariah Indonesia (BSI)

1. Visi Bank Syariah Indonesia (BSI)

Menjadi salah satu dari 10 Bank Syariah Terbesar berdasarkan Kapitalisasi Pasar Secara Global dalam Waktu 5 Tahun kedepan.

2. Misi Bank Syariah Indonesia (BSI)

1. Memberikan akses solusi keuangan Syariah di Indonesia.

Melayani <20 juta nasabah dan menjadi top 5 bank berdasarkan asset (500+T) dan nilai buku 50 T di tahun 2025.

2. Menjadi bank besar yang memberikan nilai terbaik bagi para pemegang saham.

Top 5 bank yang paling profitable di Indonesia (ROE 18% dan valuasi kuat (PB >2)

3. Menjadi perusahaan pilihan dan kebanggaan para talenta terbaik Indonesia

Perusahaan dengan nilai yang kuat dan memberdayakan masyarakat serta berkomitmen pada pengembangan karyawan dengan budaya berbasis kinerja.²

C. Nilai – Nilai Bank Syariah Indonesia (BSI)

a. Amanah

Memegang Teguh kepercayaan yang diberikan.

b. Kompeten

Terus belajar dan mengembangkan Kapabilitas.

c. Harmonis

Saling peduli dan menghargai perbedaan.

d. Loyal

Berdedikasi dan mengutamakan kepentingan Bangsa dan Negara.

e. Adaptif

Terus berinovasi dan antusias dalam menggerakkan ataupun menghadapi perubahan.

f. Kolaboratif

Membangun kerjasam yang sinergis.

² https://ir.bankbsi.co.id/vision_mission.html

D. Struktur Organisasi Bank Syariah Indonesia (BSI)

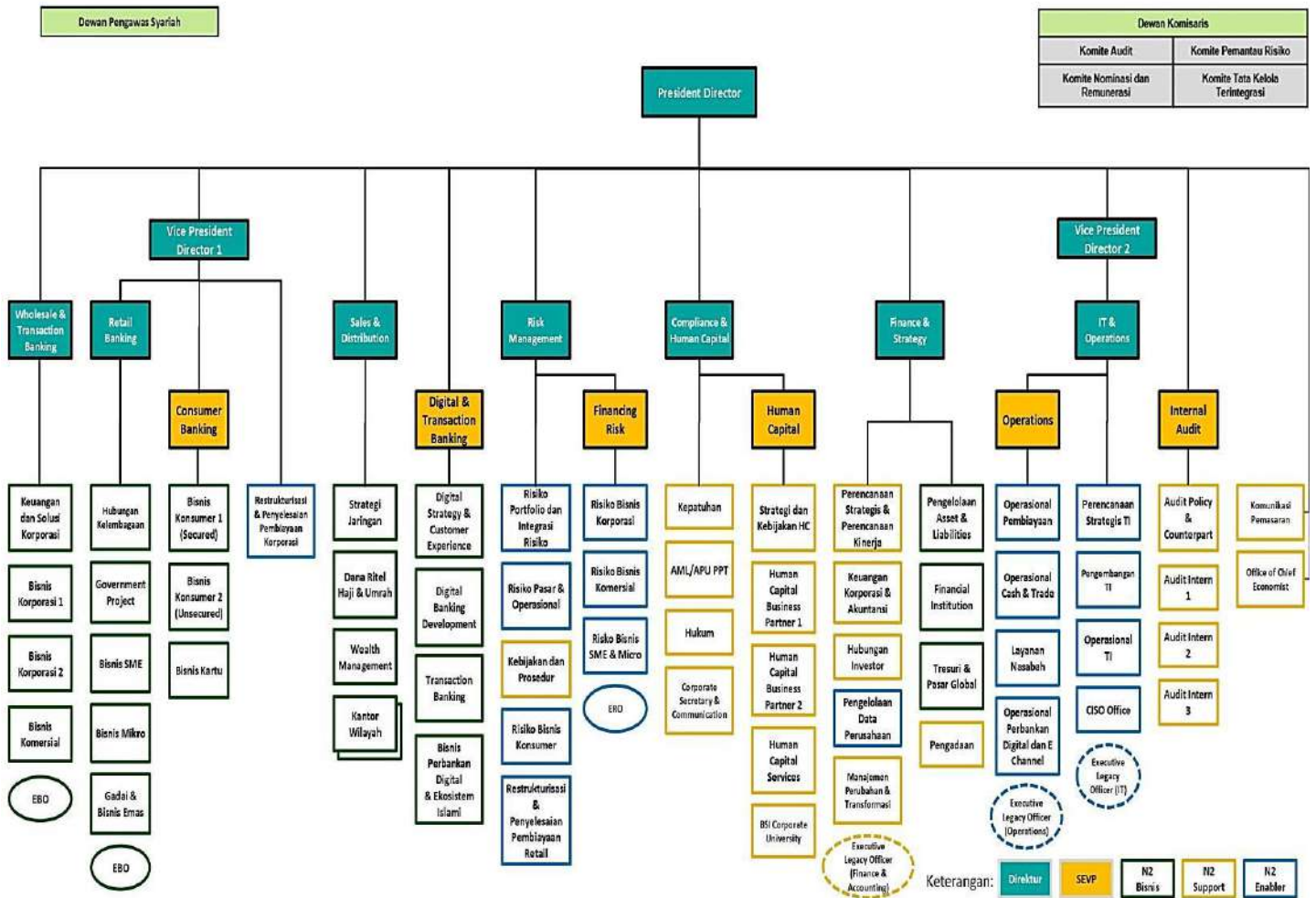

3

³ https://ir.bankbsi.co.id/corporate_structure.html

E. Struktur Organisasi BSI KC Tangerang Daan Mogot

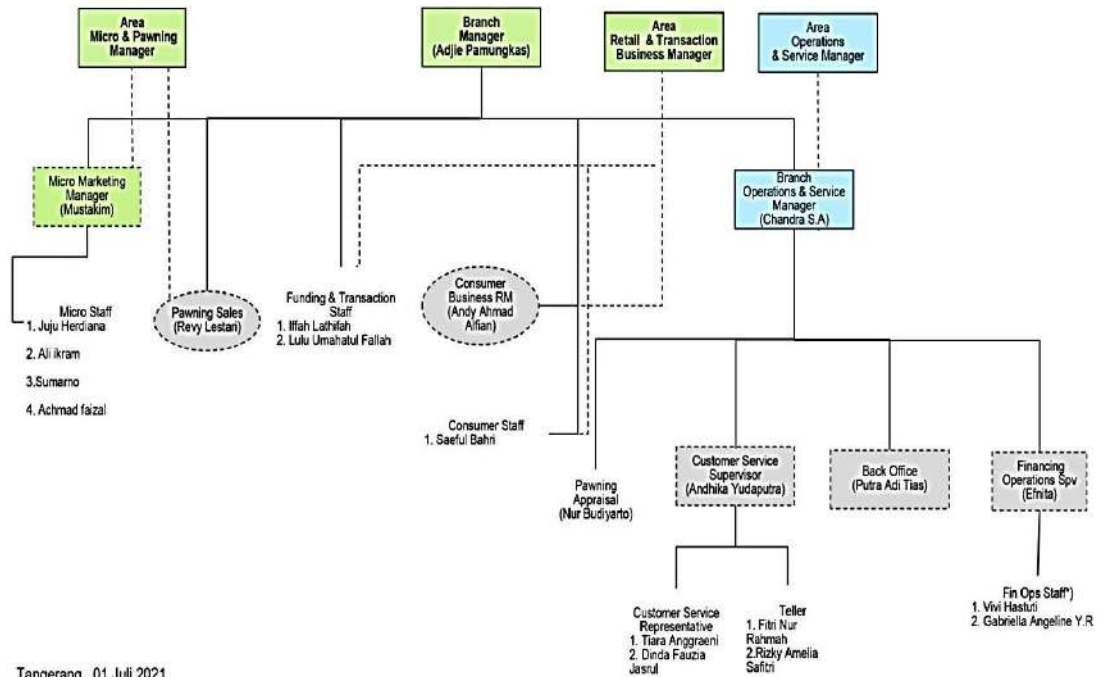

F. Produk Pendanaan Bank Syariah

Bank Syariah Indonesia (BSI) memiliki beberapa macam produk serta akad yang digunakan untuk ditawarkan kepada nasabah. Khususnya produk pendanaan, diantaranya sebagai berikut :

1. TABUNGAN

a) BSI Tabungan Bisnis

Tabungan dengan akad Mudharabah Muthlaqah dalam mata uang rupiah yang dapat memudahkan transaksi segmes wiraswasta dengan limit transaksi harian yang lebih besar dan fitur free biaya RTGS, transfer SKN & setoran kliring masuk melalalui Teller dan Net Banking.

Keunggulan :

- Gratis biaya Transfer RTGS & SKN via Teller dan Net Banking (min saldo sebelum transaksi 10jt)

- Gratis biaya titipang kliring via Teller (min saldo sebelum transaksi 10jt)
- Limit transaksi lebih kompetitif

Tarif dan Biaya

- Setoran awal Rp 1Juta
- Saldo min harian : Rp10.000 dan saldo min bulanan Rp 10.000.000
- Biaya admin Rp 10.000 jika rata-rata saldo bulanan di bawah Rp10.000.000
- Biaya admin bulanan jika saldo dibawah Rp10.000.000 = Rp25.000
- Biaya penutupan rekening Rp50.000
- Biaya penggantian buku hilang : Rp5.000

Syarat dan Ketentuan Umum

- Perorangan : KTP, NPWP
- Non Perorangan : Sesuai Badan Hukum

Cara Pengajuan

- Pembukaan rekening melalui T24 dan EXA di cabang
- Pembukaan rekening melalui burekol, Web Form dan E-Form (sedang dalam pengembangan)

b) BSI Tabungan Easy Mudharabah

Tabungan dalam mata uang rupiah yang penarikan dan setorannya dapat dilakukan setiap saat selama jam operasional kas dikantor bank atau melalui ATM.

Keunggulan

- Kemudahan transaksi dengan mobile banking dan net banking
- Gratis biaya tarik tunai di seluruh ATM Bank Mandiri
- Dapat dibuka melalui pembukaan rekening online

Tarif dan Biaya

- Setoran awal Rp100.000 (perorangan) & Rp1.000.000 (non-perorangan)
- Setoran minimum berikutnya Rp50.000 (Via Teller) dan Rp1 (Via Echannel)
- Saldo minimum : Rp50.000
- Biaya penutupan rekening Rp20.000
- Biaya administrasi Rp10.000
- Biaya ganti kartu Hilang/Rusak Rp25.000
- Fasilitas Kartu Debit : GPN dan VISA
- Biaya Dormant Account : Rp5.000

Syarat dan Ketentuan Umum

- Syarat pembukaan rekening yaitu KTP dan NPWP
- Pembukaan rekening melalui Cabang, Mandiri Syariah Mobile, Website

c) Tabungan Easy Wadiah

Tabungan dalam mata uang rupiah berdasarkan prinsip Wadiah Yad Dhamanah yang penarikan dan setoran-setoran nya dapat dilakukan setiap saat selama jam operasional kas dikantor bank atau melalui ATM.

Keunggulan

- Bebas biaya administrasi bulanan
- Gratis biaya tarik tunai di seluruh ATM Bank Mandiri
- Dapat dibuka melalui pembukaan rekening online
- Bebas biaya transaksi di seluruh EDC Bank Mandiri, semua EDC Bank di Indonesia dan EDC ber-jaringan PRIMA
- Kemudahan transaksi dengan mobile banking & net banking
- Kartu ATM yang dapat digunakan di seluruh ATM BSM, Bank Mandiri, ATM Bersama, ATM Prima, ATM Link, dan ATM berlogo VISA.

Tarif dan Biaya

- Setoran Awal : Rp100.000 (perorangan) & Rp1.000.000 (non-perorangan)
- Setoran minimum berikutnya : Rp50.000(Via Teller) dan Rp1 (Via Echannel)
- Saldo minimum : Rp50.000
- Biaya penutupan rekening Rp20.000
- Biaya Administrasi : Gratis
- Biaya ganti kartu hilang/rusak Rp25.000
- Fasilitas kartu debit GPN dan VISA
- Biaya Dormant Account Rp5.000

Syarat dan Ketentuan Umum

Syarat pembukaan rekening yaitu KTP dan NPWP

d) BSI Tabungan Efek Syariah

Tabungan Efek Syariah dengan akad Mudharabah Muthlaqah merupakan Rekening Dana Nasabah (RDN) yang diperuntukan untuk nasabah perorangan untuk penyelesaian transaksi efek di Pasar Modal.

Keunggulan

- Tidak ada biaya administrasi
- Tidak ada setoran minimum
- Tidak ada saldo minimum

Tarif dan Biaya

- Mata uang IDR
- Biaya Administrasi Bulanan : tidak dikenakan biaya
- Setoran Awal : Tidak dikenakan
- Saldo minimum : Tidak dikenakan
- Biaya dormant account : Tidak dikenakan

Syarat dan Ketentuan Umum

Perorangan : KTP, NPWP, Mengisi Formulir dan Surat Kuasa serta Surat Pernyataan.

Cara Pengajuan

Request pembukaan rekening dilakukan oleh Perusahaan Efek.

e) BSI Tabungan Haji Indonesia

Tabungan perencanaan haji dan umroh yang berlaku untuk seluruh usia berdasarkan prinsip syariah dengan pilihan akad Wadiah Yad Dhamanah atau Mudharabah Muthlaqah. Tabungan ini dilengkapi fasilitas kartu ATM dan Fasilitas e-Banking apabila telah terdaftar di Siskohat (mendapat porsi)

Keunggulan

- Setelah nasabah daftar porsi haji dilengkapi dengan BSI Debit Haji Indonesia sebagai kartu ATM dengan menggunakan provider VISA
- Ebanking (BSI Mobile dan BSI Net Banking)
- Pilihan Notifikasi melalui SMS, Email dan Whatsapp
- Bebas biaya administrasi
- Membantu perencanaan ibadah haji dan umroh
- Memudahkan untuk mendapatkan porsi keberangkatan haji dengan sistem dilakukan secara online dengan Siskohat Kementerian Agama dari minimal usia 12 tahun.
- Bebas biaya penutupan rekening
- Pelunasan haji dapat di lakukan secara online
- Pembukaan rekening online.

Syarat dan Ketentuan Umum

- Perorangan usia 17 tahun ke atas atau sudah menikah
- Kartu identitas diri (KTP)
- NPWP (Nasabah yang tidak menyampaikan NPWP wajib mengisi surat pernyataan terlampir)
- Mengisi dan menandatangani formulir pembukaan rekening secara lengkap dan benar

Tarif dan Biaya

Bebas biaya Administrasi bulanan.

f) BSI Tabungan Haji Muda Indonesia

Tabungan perencanaan haji dan umroh yang berlaku untuk seluruh usia berdasarkan prinsip syariah dengan pilihan akad Wadiah Yad Dhamanah atau

Mudharabah Muthalaqah. Tabungan ini dilengkapi fasilitas kartu ATM dan fasilitas e-Banking apabila telah terdaftar di Siskohat (mendapat porsi).

Keunggulan

- Setelah nasabah daftar porsi haji dilengkapi dengan BSI Debit Haji Indonesia sebagai kartu ATM dengan menggunakan provider Visa
- Ebanking (BSI Mobile dan BSI Net Banking)
- Pilihan notifikasi melalui SMS, Email dan Whatsapp
- Bebas biaya administrasi
- Membantu perencanaan haji dan umroh
- Memudahkan untuk mendapatkan porsi keberangkatan haji dengan sistem dilakukan secara online dengan Siskohat Kementerian Agama dari minimal usia 12 tahun.
- Bebas biaya penutupan rekening
- Pelunasan haji dapat dilakukan secara online
- Pembukaan rekening online

Syarat dan Ketentuan Umum

- perorangan usia dibawah 17 tahun tidak memiliki Kartu Identitas Diri (KTP)
- Kartu identitas diri (KTP) orang tua/wali
- NPWP orang tua/wali (nasabah yang tidak menyampaikan NPWP wajib mengisi surat pernyataan terlampir)
- Kartu Keluarga (KK)/Akta Kelahiran yang mencantumkan NIK
- Mengisi dan menandatangani formulir pembukaan rekening anak dengan data dan nama anak secara lengkap dan benar

Tarif dan Biaya

Bebas biaya Administrasi bulanan.

g) BSI Tabungan Junior

Tabungan yang diperuntukan bagi anak-anak dan pelajar yang berusia dibawah 17 tahun untuk mendorong budaya menabung sejak dini.

Keunggulan Produk

- Mendapatkan bonus

- Bebas biaya administrasi bulanan
- Nama anak tertera pada buku tabungan dan ATM atas nama anak

Tarif dan Biaya

- Setoran awal minimal Rp100.000
- Saldo minimal Rp25.000
- Biaya administrasi Gratis

Syarat dan Ketentuan Umum

Syarat pembukaan

- Perorangan Warga Negara Indonesia (WNI) dengan status siswa PAUD/TK/SD/SMP/SMA/Madrasah (MI,MTS,MA) atau sederajat.
- Berusia dibawah 17 tahun dan belum memiliki KTP

Cara Pengajuan

- Pembukaan rekening melalui T24 di cabang
- Pembukaan rekening melalui EXA, Web Form dan E-form (sedang dalam pengembangan)

h) BSI Tabungan Mahasiswa

Tabungan dengan akad wadiah dari para mahasiswa Perguruan Tinggi Negeri/Perguruan Tinggi Swasta (PTN/PTS) atau pegawai/anggota Perusahaan/Lembaga/Assosiasi/Organisasi Profesi yang bekerja sama dengan Bank.

Keunggulan

- Kartu ATM/Debit Co-Branding tipe debit GPN/Debit dengan logo instansi terkait yang berfungsi sebagai kartu ATM/Debit dan Kartu Identitas instansi terkait
- Mendapatkan bonus bagi hasil
- Mendapatkan fasilitas Kartu ATM/Debit, Mobile Banking, Internet Banking dan notifikasi transaksi

Tarif dan Biaya

- Saldo minimum dan Biaya Administrasi sesuai PKS
- Biaya penutupan Rekening Rp20.000
- Biaya ganti buku Rusak/Hilang Rp5.000

Syarat dan Ketentuan Umum

Perorangan : KTP & NPWP secara kolektif oleh instansi

Cara Pengajuan

Pembukaan rekening melalui T24 dan EXA (perorangan) di cabang

i) BSI Tabungan Payroll

Tabungan Khusus merupakan produk turunan dari Tab Wadiah/Mudharabah Reguler yang dikhususkan untuk Nasabah Payroll dan Nasabah Migran.

Keunggulan Produk

- Kartu ATM/Debit Co-Branding tipe debit GPN/Debit dengan logo instansi terkait yang berfungsi sebagai kartu ATM/Debit dan Kartu Identitas instansi terkait
- Mendapatkan bonus bagi hasil
- Mendapatkan fasilitas Kartu ATM/Debit, Mobile Banking, Internet Banking dan notifikasi transaksi

Tarif dan Biaya

- Saldo minimum dan biaya administrasi sesuai PKS
- Biaya penutupan rekening Rp20.000
- Biaya ganti buku rusak/hilang Rp5.000

Syarat dan Ketentuan Umum

Perorangan : KTP&NPWP secara kolektif oleh instansi

Cara Pengajuan

Pembukaan rekening melalui T24 dan EXA (perorangan) di cabang

j) BSI Tabungan Pendidikan

Tabungan dengan akad Mudharabah Muthlaqah yang diperuntukan bagi segmen dalam merencanakan pendidikan dengan sistem autodebet dan mendapat perlindungan asuransi.

Keunggulan Produk

- Mendapat bagi hasil yang kompetitif setara deposito konter
- Mendapat perlindungan asuransi syariah sampai dengan 120x setoran bulanan dan pembayaran sisa setoran untuk masa yang belum dijalani.
- Dapat dilakukan topup saldo diluar setoran bulanan
- Sistem menabung dengan autodebet agar membantu disiplin menabung
- Gratis biaya administrasi bulanan

Tarif dan biaya

- Setoran bulanan minimal Rp100.000 dan Maksimal Rp10 juta
- Biaya administrasi gratis
- Biaya penutupan rekening:
 - Sebelum jatuh tempo Rp100.000
 - Setelah jatuh tempo Gratis

Syarat dan Ketentuan Umum

- Syarat pembukaan rekening yaitu KTP dan NPWP
- Sudah mempunyai rekening (Tabungan/Giro) sebagai Rekening Induk

Cara Pengajuan

- Pembukaan rekening melalui T24 dan EXA di cabang
- Pembukaan rekening melalui Webform, Eform sedang dalam pengembangan

k) BSI Tabungan Pensiun

Tabungan dengan pilihan akad Wadiah Yad Dhamanah atau Mudharabah Muthlaqah diperuntukan bagi nasabah perorangan yang terdaftar di Lembaga Pengelola Pensiun yang telah berkerjasama dengan Bank.

Keunggulan Produk

- Kemudahan syarat pembukaan rekening
- Mendapatkan fasilitas E-banking yaitu BSI Mobile
- BSI Debit Co Branding Taspen yang berfungsi sebagai Kartu ATM dan Debit

Tarif dan Biaya

- Setoran awal minimum Rp50.000
- Saldo minimum Rp50.000
- Biaya administrasi Rp6000

- Biaya penutupan rekening Rp20.000
- Biaya penggantian buku karena rusak dan hilang Rp5.000

Syarat dan Ketentuan

Perorangan : KTP, NPWP dan SK Pensiun

Cara Pengajuan

- Pembukaan rekening melalui T24 dan EXA (perorangan) di cabang
- Reservasi secara online melalui Eform dan Webform

l) BSI Tabungan Prima

Produk tabungan yang diperuntukan bagi segmen nasabah high networth individuals berakad Mudharabah dan Wadiah yang memberikan berbagai fasilitas serta kemudahan

Keunggulan

- Free executive lounge
- Fasilitas asuransi jiwa sampai dengan Rp500 Juta
- Layanan antrian prioritas
- Limit belanja sampai dengan Rp500 juta/hari

Tarif dan Biaya

- Setoran awal Rp25 juta
- Biaya Admin Rp11.000
- Biaya dibawah saldo minimal Rp200.000

Syarat dan Ketentuan Umum

Syarat pembukaan Ktp/paspor dan NPWP jika ada

Cara Pengajuan

- Pembukaan rekening melalui T24 di cabang
- Pembukaan rekening melalui EXA, Web form dan Eform (sedang dalam pengembangan)

m) BSI Tabungan Rencana

Tabungan dengan akad Mudharabah Muthlaqah yang diperuntukan bagi segmen perorangan dalam merencanakan keuangannya dengan sistem autodebet dan gratis perlindungan asuransi.

Keunggulan Produk

- Mendapat kepastian pencapaian target dana
- Bagi hasil yang kompetitif hampir setara deposito nisbah papan
- Gratis perlindungan asuransi syariah (premi dibayar bank)
- Sistem autodebet sehingga disiplin dalam menabung
- Gratis biaya administrasi bulanan
- Mendapatkan perlindungan asuransi syariah

Tarif dan Biaya

- Target dana : minimal Rp1,2 juta dan maximal Rp1,5 miliar
- Setoran bulanan minimal Rp100.000 (kelipatan Rp50.000)
- Biaya administrasi Gratis
- Biaya penutupan rekening :
 - Sebelum jatuh tempo Rp50.000
 - Setelah jatuh tempo Gratis

Syarat dan Ketentuan Umum

- Syarat pembukaan rekening yaitu KTP dan NPWP
- Sudah mempunyai rekening (Tabungan/Giro) sebagai Rekening Induk

Cara Pengajuan

- Pembukaan rekening melalui T24 di cabang
- Pembukaan rekening melalui EXA, MSM, Webform, Eform sedang dalam pengembangan

n) BSI Tabungan Simpanan Pelajar

Tabungan dengan akad Wadiah Yad Dhamanah untuk siswa yang diterbitkan secara nasional oleh bank-bank syariah di Indonesia, dengan persyaratan mudah dan sederhana serta fitur yang menarik, dalam rangka edukasi dan inklusi keuangan untuk mendorong budaya menabung sejak dini.

Keunggulan Produk

- Bebas biaya administrasi bulanan
- Gratis biaya tarik tunai
- Setoran awal ringan Rp1.000

Tarif dan Biaya

- Setoran awal Rp1.000
- Saldo minimum Rp1.000
- Biaya administrasi : Tidak ada
- Biaya penutupan rekening Rp1.000
- Biaya kartu Rp2.000

Syarat dan Ketentuan

- Satu siswa hanya diperkenankan memiliki satu rekening Simpanan Pelajar ib pada satu Bank.
- Syarat pembukaan :
 - Perorangan Warga Negara Indonesia (WNI) dengan status Siswa PAUD/TK/SD/SMP/SMA/Madrasah (MI, MTS, MA) atau sederajat.
 - Berusia dibawah 17 tahun dan belum memiliki KTP
- Syarat Khusus Dokumen :
 - Surat Pernyataan dan Persetujuan Orang Tua/Wali
 - Tanda tangan pembukaan rekening di lakukan oleh Orang tua/Wali bagi siswa dengan jenjang pendidikan PAUD/TK/SD/MI atau sederajat
 - Tanda tangan pembukaan rekening dapat dilakukan oleh siswa terkait untuk jenjang pendidikan SMP/SMA/MTS/MA atau Sederajat ditandatangani.

o) BSI Tabungan Smart

Basic Saving Account dengan akad Wadiah Yad Dhamanah merupakan literasi dari OJK dengan persyaratan mudah dan ringan yang diterbitkan secara bersama oleh bank-bank di indonesia guna menumbuhkan budaya menabung serta meningkatkan kesejahteraan masyarakat.

Keunggulan Produk

- Mendapatkan bonus sesuai dengan kebijakan bank
- Bebas biaya administrasi bulanan

- Dapat dibuka melalui agen laku pandai

Tarif dan Biaya

- Setoran awal Rp 5.000
- Saldo minimum : Tidak dibatasi
- Saldo Maximal : Rp 20.000
- Batas Maximal transaksi bulanan Rp 5 juta
- Pembebanan biaya biaya untuk :
 - Biaya administrasi
 - Biaya pembukaan Rekening
 - Biaya transaksi setor tunai
 - Biaya transfer masuk
 - Biaya penutupan rekening
 - Biaya pembuatan Kartu ATM
 - Biaya penggantian buku tabungan karena habis
 - Biaya administrasi bulanan ATM
 - Biaya pindah buku sesama BSA atau tabungan reguler
- Biaya Dormant
- Biaya transaksi tarik tunai Rp 3.000

p) BSI Tabungan Valas

Tabungan dengan pilihan akad Wadiah Yad Dhamanah atau Mudharabah Muthlaqah dalam mata uang dollar yang penarikan dan setorannya dapat dilakukan setiap saat atau sesuai ketentuan Bank.

Keunggulan Produk

- Dana (USD) aman dan tersedia setiap saat
- Online di seluruh Cabang Bank Syariah Indonesia
- Bebas biaya administrasi bulanan

Tarif dan Biaya

- Setoran awal minimum USD 50
- Saldo minimum USD50
- Biaya penutupan rekening USD5
- Biaya administrasi Gratis

Syarat dan Ketentuan Umum

Syarat pembukaan rekening yaitu KTP dan NPWP

Cara Pengajuan

Pembukaan melalui cabang

q) BSI TabunganKu

Tabungan dengan akad Wadiah Yad Dhamanah untuk perorangan dengan persyaratan mudah dan ringan yang diterbitkan secara bersama oleh bank-bank di Indonesia guna menumbuhkan budaya menabung serta meningkatkan kesejahteraan masyarakat.

Keunggulan Produk

- Kemudahan syarat pembukaan rekening
- Mendapatkan fasilitas E-banking yaitu BSI mobile, BSI Net Banking dan Notifikasi Transaksi
- Mendapat BSI Debit yang berfungsi sebagai Kartu ATM dan Debit
- Kemudahan penyaluran Zakat

Tarif dan Biaya

- Setoran awal minimum Rp20.000
- (Tidak mendapatkan BSI Debit) Rp80.000
- (Mendapatkan BSI Debit)
- Saldo minimum Rp20.000
- (tanpa BSI Debit) Rp 50.000 (dengan BSI Debit)
- Biaya administrasi Gratis
- Biaya penutupan rekening Rp20.000
- Biaya penggantian buku karena rusak & hilang : Gratis
- Biaya pemeliharaan kart (bila ada) Rp2.000

Syarat dan Ketentuan

Perorangan : KTP & NPWP

Cara Pengajuan

- Pembukaan rekening melalui T24 dan EXA (perorangan) di cabang
- Reservasi secara online

r) BSI Tapenas Kolektif

Tabungan perencanaan jangka pendek maupun jangka panjang untuk karyawan atau tenaga kontrak pada suatu institusi berdasarkan suatu Pejanjian Kerjasama.

Keunggulan Produk

- Mendapat bagi hasil yang kompetitif
- Sistem menabung dengan autodebet
- Setoran bulanan ringan
- Jangka waktu panjang sampai 35 tahun
- Setoran bulanan dan jangka waktu dapat diubah sesuai kebutuhan institusi
- Perjanjian kerjasama (PKS) dapat dilakukan untuk minimal 50 pegawai

Tarif dan Biaya

- Setoran awal Rp50.000
- Setoran bulanan Rp25.000
- Rp25 juta (tidak harus kelipatan tertentu)
- Biaya administrasi bulanan Rp1.000
- Biaya ganti buku Rp5.000

2. INVESTASI

a) BSI Deposito Valas

Investasi berjangka yang dikelola dengan akad Mudharabah yang ditunjukan bagi nasabah perorangan dan perusahaan dalam mata uang USD. Tersedia jangka waktu 1 bulan, 3 bulan, 6 bulan dan 12 bulan.

Keunggulan

- Nisbah Bagi Hasil yang kompetitif
- Fasilitas ARO (Automatic Roll Over) yaitu perpanjangan otomatis jika deposito jatuh tempo belum dicairkan.
- Terdapat pilihan jangka waktu 1,3,6, dan 12 bulan.

Tarif dan Biaya

- Setoran Awal : USD 1000,-
- Biaya Break Deposito : USD 10
- Biaya Penggantian Bilyet Rusak : Rp10.000,-

Syarat dan Ketentuan

- Perorangan : KTP, NPWP, PASPOR, KITAS, KITAP
- Non Perorangan : Sesuai Badan Hukum

Cara Pengajuan

- Pembukaan rekening melalui T24 dan EXA (perorangan) di cabang
- Pembukaan rekening melalui EXA (non perorangan) sedang dalam pengembangan

b) Bancaasurance

Kerjasama pemasaran produk Asuransi dengan Perusahaan asuransi yang bekerjasama dengan Bank Syariah Indonesia.

Keunggulan

- Memberikan perlindungan asuransi jiwa dan kesehatan kepada nasabah
- Harga yang terjangkau dan cara pembayaran yang sesuai dengan kebutuhan nasabah
- Adanya fitur wakaf bagi nasabah

Tarif dan Biaya

Biaya mengikuti ketentuan dari masing-masing produk asuransi

Syarat dan Ketentuan

- Merupakan nasabah Bank Syariah Indonesia
- Mengisi formulir aplikasi asuransi yang dibantu oleh financial advisor Perusahaan Asuransi yang berada di cabang

c) BSI Reksa Dana Syariah

Reksa dana syariah adalah wadiah yang digunakan untuk menghimpun dana dari masyarakat pemodal sebagai pemilik harta. Dana ini selanjutnya diinvestasikan dan dikelola dalam potofolio efek syariah oleh Manajer

Investasi, menurut ketentuan syariah dan tidak bertentangan dengan prinsip syariat islam.

Keunggulan Produk

- Dikelola oleh Manajer Investasi yang Professional
- Diversifikasi Investasi
- Informasi yang Transparan
- Likuiditas yang tinggi
- Sesuai dengan Prinsip Syariah

Tarif dan Biaya

- Biaya Subscription, biaya Redemption dan Biaya Switching mengikuti ketentuan masing-masing Produk Reksa Dana Syariah
- Biaya Subscription Reksa Dana Installment sebesar 0,5% dari nominal pembelian setiap bulan, kecuali untuk Reksa Dana Syariah Pasar Uang (0%)

d) Cash Waqf Linked Sukuk Ritel (Sukuk Wakaf Ritel)

Cash Waqf Linked Sukuk Ritel (CWLS Ritel) atau Sukuk Wakaf seri SWR001 merupakan investasi dana wakaf uang pada sukuk negara yang diterbitkan oleh pemerintah untuk memfasilitasi Wakif dalam program pemberdayaan ekonomi umat dan kegiatan sosial kemasyarakatan.

Keunggulan

- Adanya instrumen investasi yang aman dan bebas risiko bagi para pewakif dalam menyalurkan wakif uang
- Dana wakaf kembali 100% pada saat jatuh tempo
- Membantu para pewakif untuk menyalurkan dana wakaf melalui program sosial kemasyarakatan
- Murah dan terjangkau untuk berwakaf uang melalui CWLS Ritel/Sukuk Wakaf

Tarif dan Biaya

- Biaya rekening Surat Berharga sebesar 0,025% pa. Minimum Rp5.000,-/bulan ditambah dengan PPN sebesar 10%
- Pajak kupon sesuai dengan ketentuan yang berlaku

Syarat dan Ketentuan Umum

- Merupakan Nasabah Bank Syariah Indonesia
- Mengisi formulir aplikasi CWLS Ritel, Surat Pernyataan dan Akta Ikrar Wakaf

e) Deposito Rupiah

Investasi berjangka yang dikelola dengan akad Mudharabah yang ditujukan bagi nasabah perorangan dan perusahaan dalam mata uang rupiah. Tersedia jangka waktu 1 bulan, 3 bulan, 6 bulan dan 12 bulan.

Keunggulan Produk

- Nisbah bagi hasil yang kompetitif
- Fasilitas ARO (Automotic Roll Over) yaitu perpanjangan otomatis jika deposito jatuh tempo belum dicairkan
- Terdapat pilihan jangka waktu 1,3,6 dan 12 bulan

Tarif dan Biaya

- Setoran awal mulai Rp2..000.000
- Biaya break Rp25.000
- Biaya Penggantian Billyet Rusak Rp10.000

Syarat dan Ketentuan Umum

Perorangan : KTP, NPWP

Non Perorangan : Sesuai Badan Hukum

Cara Pengajuan

- Pembukaan rekening melalui T24 dan EXA (perorangan) di cabang
- Pembukaan rekening melalui EXA (non perorangan) sedang dalam pengembangan

f) Refferal Retail Brokerage

Merupakan layanan refferal produk-produk investasi kepada nasabah potensial bekerjasama dengan perusahaan sekuritas

Keunggulan Produk

- Memberikan alternatif produk invetasi yang sesuai dengan kebutuhan nasabah melalui layanan refferal
- Diversifikasi investasi nasabah untuk mencapai tujuan finansial nasabah

Tarif dan Biaya

Biaya mengikuti ketentuan dari layanan refferal ini (proses perijinan PAB ke OJK)

Syarat dan Ketentuan

- Merupakan nasabah Bank Syariah Indonesia
- Mengisi formulir Layanan Refferal

g) SBSN Ritel

SBSN Ritel, terdiri dari Sukuk Negara Ritel dan Sukuk Tabungan

- Sukuk Negara Ritel adalah Sukuk Negara yang dijual kepada Individu atau perseorangan Warga Negara Indonesia melalui Agen Penjual di Pasar Perdana dalam negeri
- Sukuk Tabungan adalah produk investasi syariah yang ditawarkan oleh Pemerintah kepada individu Warga Negara Indonesia, sebagai Tabungan investasi yang aman, mudah, terjangkau, dan menguntungkan

Keunggulan Produk

- Aman karena dijamin oleh Undang-Undang SBSN
- Imbal hasil/kupon diatas imbal hasil rata-rata Deposito Bank BUMN
- Cara pembelian yang mudah dan transparan karena dilakukan secara online
- Produk investasi yang terjangkau dan murah dengan minimal pembelian Rp1 juta

Tarif dan Biaya

- Biaya rekening Surat Berharga sebesar 0,025% pa. Minimum Rp5.000/bulan ditambah dengan PPN sebesar 10%
- Pajak kupon sesuai dengan ketentuan yang berlaku
- Biaya transaksi di Pasar Sekunder sebesar Rp25.000 per transaksi

Syarat dan Ketentuan

- Merupakan Nasabah Bank Syariah Indonesia
- Memiliki Net Banking Bank Syariah Indonesia

3. GIRO

a) BSI Giro Rupiah

Titipan dana dari pihak ketiga yang dikelola dengan pilihan akad Wadiha Yad Dhamanah atau Mudharabah Muthlaqah yang penarikannya dapat dilakukan setiap saat dengan menggunakan Debit, Cek, Bilyet Giro, sarana perintah pembayaran lainnya atau dengan pemindahbukuan untuk menunjang bisnis usaha perorangan maupun non perorangan dalam mata uang rupiah.

Keunggulan

- Kemudahan trx menggunakan Cek/BG
- Mendapat bonus bulanan sesuai kebijakan Bank
- Mendapat account statement setiap bulan
- Mendapat fasilitas BSI Debit
- Gratis tarik tunai di ATM Mandiri, BNI, dan BRI

Tarif dan Biaya

- Setoran awal Rp1 juta(perorangan) & Rp10 juta (non perorangan)
- Saldo minimal Rp1 juta(perorangan) & Rp10 juta (non perorangan)
- Biaya penutupan rekening : Pelanggaran Rp50rb , Bukan Pelanggaran Rp20 rb
- Biaya administrasi Rp15 ribu

Syarat dan Ketentuan

- Perorangan : KTP, NPWP
- Non Perorangan : Sesuai Badan Hukum

Cara Pengajuan

- Pembukaan rekening melalui T24 dan EXA (perorangan) di cabang
- Pembukaan rekening melalui EXA (non perorangan) sedang dalam pengembangan

b) BSI Giro Valas

Titipan dana dari pihak ketiga yang dikelola dengan akad wadiah yang penarikannya dapat dilakukan secara tiap saat dengan menggunakan Cwk, Bilyet Giro, sarana perintah pembayaran lainnya atau dengan pemindahbukuan

untuk menunjang bisnis usaha perorangan maupun non perorangan dalam mata uang valas.

Keunggulan

- Kemudahan dalam trx valas
- Mendapat bonus bulanan sesuai kebijakan Bank
- Mendapat account statement setiap bulan

Tarif dan biaya

- Setoran awal:
 - EUR 200
 - SAR 1.000
 - SGD 200
 - USD 1.000
- Saldo minimal
 - EUR 200
 - SAR 0 (BPKH dan Kemenag Pusat), SAR 1.000 (Travel HU)
 - SGD 200
 - USD 1.000
- Biaya penutupan rekening
 - EUR 5
 - SAR 0
 - SGD 5
 - USD 10
- Biaya Administrasi
 - EUR 2
 - SAR 0
 - SGD 2
 - USD 5

Syarat dan Ketentuan Umum

- Perorangan : KTP, NPWP
- Non Perorangan: Sesuai Badan Hukum

Cara Pengajuan

- Pembukaan rekening melalui T24 dan EXA (perorangan) di cabang
- Pembukaan rekening melalui EXA (non perorangan) sedang dalam pengembangan

4. EMAS

a) BSI Cicil Emas

Jenis emas seperti apa yang dapat dibiayai?

Emas lantakan (batangan) dengan minimal jumlah gram adalah 10 gram.

Apa yang dimaksud dengan jaminan dan bagaimana ketentuannya?

- Jaminan adalah barang yang menjadi objek pembiayaan (emas).
- Jaminan tidak dapat ditukar agunan lain.
- Pengikatan jaminan dilakukan selama masa pembiayaan.
- Fisik jaminan disimpan di Bank.

Mengapa Memilih investasi Emas?

- Emas dikenal sebagai salah satu investasi yang mampu **memproteksi kekayaan Anda, khususnya jangka panjang.**
- Dengan mencicil Emas, Anda dapat **mewujudkan rencana dan impian** Anda di **masa datang.**
- Cicil Emas mewujudkan impian Anda untuk memiliki EMAS dengan lebih mudah. Dengan **cukup menyisihkan dana sebesar Rp.4.000 per hari**, Anda terasa lebih ringan untuk memiliki emas impian Anda.

Apa saja Keunggulan dari Cicil Emas di Bank Syariah Indonesia?

- Aman: Emas Anda diasuransikan
- Menguntungkan: Tarif yang murah
- Layanan Profesional: Perusahaan terpercaya dengan kualitas layanan terbaik
- Mudah: Pembelian emas dengan cara dicicil
- Likuid: Dapat diuangkan dengan cara digadaikan untuk kebutuhan mendesak.

Biaya-biaya apa saja yang Anda yang dipersiapkan?

Biaya Administrasi, materai dan asuransi

Bagaimana cara pembayaran produk Cicil Emas?

Pembayaran dilakukan dengan cara angsuran dalam jumlah yang sama setiap bulan.

Berapa lama jangka waktu pembiayaan Cicil Emas?

Anda dapat memilih angka waktu pembiayaan yang diinginkan paling singkat 2 (dua) tahun dan paling lama hingga 5 (lima) tahun. Pelunasan dipercepat diperbolehkan setelah pembiayaan minimal berjalan 1 (satu) tahun.

Berapa Uang Muka / *Self Financing* yang dapat saya persiapkan?

- Minimal 20% dari harga perolehan emas.
- Uang muka dibayar secara tunai (tidak dicicil) oleh nasabah kepada Bank. Sumber dana uang muka harus berasal dari dana nasabah sendiri (self financing) dan bukan berasal dari pembiayaan yang diberikan oleh Bank.

Berapakah plafond pembiayaannya?

Maksimum 80% dari harga perolehan untuk emas jenis lantakan (batangan).

Kapan harga emas dalam produk Cicil Emas ditentukan?

Harga perolehan emas ditentukan pada saat akad.

Akad / pengikat apa yang digunakan untuk produk Cicil Emas?

Pembiayaan menggunakan akad Murabahah (di bawah tangan). Pengikatan agunan dengan menggunakan akad rahn (gadai).

Siapa sajakah yang menjadi supplier emas untuk produk ini?

PT Antam Persero, Toko Emas atau Perorangan yang telah memiliki kerja sama dengan Bank.

Apa saja persyaratannya?

- WNI cakap umur
- Pegawai dengan usia minimal 21 tahun s.d usia maksimal 55 tahun.
- Pensiunan berusia maksimal 70 tahun pada saat pembiayaan jatuh tempo.
- Profesional dan wiraswasta berusia maksimal 60 tahun.
- Menyerahkan Kartu Identitas (KTP).

G. Produk Pembiayaan Bank Syariah

a) Bilateral Financing

Merupakan layanan pemberian fasilitas pembiayaan/financing dalam valuta rupiah atau valuta asing untuk kebutuhan modal kerja jangka pendek maupun untuk tujuan lainnya kepada lembaga keuangan Bank dan/atau non bank.

Keunggulan

- Sebagai sumber Funding Short Term
- Pricing Kompetitif
- Trade Underlying
- Yield Enhancement

b) BSI Cash Collateral

Fasilitas pembiayaan yang dijamin dengan agunan likuid, yaitu dijamin dengan Simpanan dalam bentuk Deposito, Giro, atau Tabungan.

Keunggulan

- Kemudahan proses
- Maksimal pembiayaan s/d 90% dari nilai simpanan

Tarif dan Biaya

- Tarif 3% diatas realisasi bagi hasil bulan sebelumnya Biaya Administrasi
- Murabahah : 0%
- Ijarah : 0,5% - 1%

Syarat dan Ketentuan Umum

Syarat Umum:

- WNI Cakap hukum
- Berusia minimal 21 tahun
- Memiliki penghasilan dan mampu mengangsur
- Melengkapi kelengkapan dokumen yang ditentukan
- Memiliki simpanan dalam bentuk Tabungan, Giro atau Deposito di Bank Syariah Indonesia

c) **BSI Distributor Financing**

Pembiayaan Modal Kerja dengan skema Value Chain adalah pembiayaan post Financing (dana talangan untuk membayar terlebih dahulu invoice atas pekerjaan yang telah selesai) yang diberikan kepada supplier yang merupakan Supplier Khusus yang mengerjakan kontrak pekerjaan dengan bouwheer, dimana sumber pengembalian pembiayaan adalah pembayaran invoice dari bouwheer.

Keunggulan Produk

- Mendapatkan dana talangan
- Price kompetitif
- Proses mudah

Tarif dan Biaya

Biaya dan Price dikeluarkan oleh PTG KP

Syarat dan Ketentuan Umum

- Legalitas Usaha
- Invoice Asli

Cara Pengajuan

Pengajuan melalui kantor cabang terdekat.

d) **BSI Griya Hasanah**

Layanan pembiayaan kepemilikan rumah untuk ragam kebutuhan, sebagai berikut :

- Pembelian Rumah baru/ Rumah second/ Ruko/ Rukan/ Apartemen
- Pemeblian kavling siap bangun
- Pembangunan/ Renovasi Rumah
- Ambil alih pembiayaan dari bank lain (Take Over)
- Refinancing untuk pemenuhan kebutuhan nasabah.

Keunggulan Produk

- Biaya Ringan
Skema layanan syariah yang pastikan setiap biaya sesuai tujuannya
- Pengajuan Real Time
Pengajuan pembiayaan rumah lebih mudah dan cepat secara online
- Angsuran Tetap dan Terencana

Prinsip Jual Beli menjadikan cicilan pasti sesuai kesepakatan nasabah dan bank

Syarat dan Ketentuan Umum

- WNI berdomisili di Indonesia
- Jenis Profesi : Pegawai Tetap, Professional, dan Wiraswasta
- Usia minimal 21 tahun atau sudah menikah

Manfaat Layanan

- Angsuran Ringan dan Tetap
- Kemudahan pembayaran dengan fasilitas autodebet Tabungan BSI
- Proses pembiayaan mudah dan cepat secara online
- Bebas biaya provisi, pinalti, dan appraisal.
Bebas biaya appraisal sampai dengan 5 Milyar

Katalog Rumah Online

Pilih rumah idaman melalui link berikut :

<https://www.lamudi.co.id/banksyariahindonesia/>

Ajukan Pembiayaan Online

Wujudkan rumahmu sekarang, pengajuan online dengan link berikut :

<https://rumahimpian.id/landing/>

e) BSI Griya Maburr

Program pembiayaan kepemilikan rumah berhadiah porsi haji.

Kenggulan

- Berhadiah Porsi Haji
Pembiayaan rumah berhadiah porsi haji setelah pembayaran lancar selama 2 tahun
- Biaya Ringan
Skema layanan syariah yang pastikan setiap biaya sesuai tujuannya
- Pengajuan Real Time
Pengajuan pembiayaan rumah lebih mudah dan cepat secara online.

Syarat dan Ketentuan

Persyaratan Umum:

- WNI berdomisili di Indonesia
- Jenis Profesi : Pegawai Tetap, Professional, dan Wiraswasta
- Usia Minimal 21 tahun atau sudah menikah

f) BSI Griya Simuda

Layanan pembiayaan kepemilikan rumah untuk usia muda memiliki rumah impian dengan plafond pembiayaan lebih tinggi dan angsuran ringan.

Keunggulan

- Extra Plafond
Rumah Impian semakin terwujud dengan plafond pembiayaan lebih besar sampai 120%
- Extra Tenor
Jangka wakt pembiayaan lenih panjang sampai dengan 30 tahun
- Ekstra Ringan
Skema layanan syariah yang pastikan setiap biaya sesuai tujuannya

Syarat dan ketentuan

- WNIberdomisili di indonesia
- Usia 21-40 tahun
- Profesi nasabah berpenghasilan tetap

Manfaat Layanan

- Plafond pembiayaan lebih besar
- Ekstra tenor sampai dengan 30 tahun
- Bebas biaya provinsi, pinalti, dan appraisal
- Bebas biaya appraisal sampai dengan 5 Milyar

g) BSI Griya Take Over

Keunggulan

- Angsuran ringan dan tetap
- Marjin spesial setara 3,3% eff. p.a tetap 1 tahun
- Bebas biaya didepan
- Berhadiah porsi haji tanpa diundi
- Bebas biaya provisi, pinalti, dan Appraisal

Syarat dan Ketentuan

- WNI Berdomisili di Indonesia
- Lama pembiayaan pada fasilitas sebelumnya minimum 12 bulan dengan kondisi lancar
- Rumah atas nama nasabah atau pasangan

h) BSI KUR Kecil

Fasilitas pembiayaan yang diperuntukan bagi Usaha Mikro, Kecil dan Menengah untuk memenuhi kebutuhan modal kerja dan investasi dengan plafond diatas Rp. 50 Juta s.d Rp. 500 Juta.

Keunggulan Produk

- Proses mudah dan cepat
- Bebas biaya provinsi dan administrasi
- Berbagai skema sesuai dengan kebutuhan produktif nasabah
- Angsuran ringan

Tarif dan Biaya

Biaya admnistrasi 0%

Syarat dan Ketentuan Umum

Syarat Umum:

- WNI cakap hukum
- Usia minimal 21 tahun atau telah menikah
- Usia minimal telah berjalan 6 bulan

Dokumen yang diperlukan :

- Copy KTP nasabah dan pasangan
- Copy kartu keluarga/akta nikah
- Copy NPWP
- Legalitas usaha nasabah
- Fotokopi dokumen angsuran

Cara Pengajuan

- Pengajuan pembiayaan melalui kantor cabang terdekat
- Pengajuan melalui aplikasi salamdigital

i) BSI KUR Mikro

Fasilitas pembiayaan yang diperuntukan bagi Usaha Mikro, Kecil dan Menengah untuk memenuhi kebutuhan modal kerja dan investasi dengan plafond diatas Rp. 10 Juta s.d Rp. 50 Juta.

Keunggulan produk

- Proses mudah dan cepat
- Bebas biaya provisi dan administrasi
- Berbagai skema sesuai dengan kebutuhan produktif nasabah

- Angsuran ringan

Tarif dan Biaya

Biaya administrasi 0%

Biaya administrasi 0%

Syarat dan Ketentuan Umum

Syarat Umum:

- WNI cakap hukum
- Usia minimal 21 tahun atau telah menikah
- Usia minimal telah berjalan 6 bulan

Dokumen yang diperlukan :

- Copy KTP nasabah dan pasangan
- Copy kartu keluarga/akta nikah
- Copy NPWP
- Legalitas usaha nasabah
- Fotokopi dokumen angsuran

Cara Pengajuan

- Pengajuan pembiayaan melalui kantor cabang terdekat
- Pengajuan melalui aplikasi salamdigital

j) BSI KUR Super Mikro

Fasilitas pembiayaan yang diperuntukan bagi Usaha Mikro, Kecil dan Menengah untuk memenuhi kebutuhan modal kerja dan investasi dengan plafond s.d Rp. 10 Juta

Keunggulan produk

- Proses mudah dan cepat
- Bebas biaya provisi dan administrasi
- Berbagai skema sesuai dengan kebutuhan produktif nasabah
- Angsuran ringan

Tarif dan Biaya

Biaya administrasi 0%

Biaya administrasi 0%

Syarat dan Ketentuan Umum

Syarat Umum:

- WNI cakap hukum

- Usia minimal 21 tahun atau telah menikah
- Usia minimal telah berjalan 6 bulan

Dokumen yang diperlukan :

- Copy KTP nasabah dan pasangan
- Copy kartu keluarga/akta nikah
- Copy NPWP
- Legalitas usaha nasabah
- Fotokopi dokumen angsuran

Cara Pengajuan

- Pengajuan pembiayaan melalui kantor cabang terdekat
- Pengajuan melalui aplikasi salamdigital

k) BSI Mitra Beragun Emas (Non Qardh)

Pembiayaan untuk tujuan konsumtif maupun produktif yang menggunakan akad Murabahah/ Musyarakah Mutanaqishah/ Ijarah dengan agunan berupa emas yang diikat dengan akad rahn, dimana emas yang diagunkan disimpan oleh Bank selama jangka waktu tertentu.

Keunggulan Produk

Bisa mendapatkan pembiayaan dengan agunan emas

Tarif dan Biaya

Free

Syarat dan Ketentuan Umum

Legalitas Perorangan/ Prusahaan Sertifikat Emas.

l) BSI Mitraguna Berkah

Pembiayaan untuk tujuan multiguna tanpa agunan dengan berbagai manfaat dan kemudahan bagi pegawai payroll di BSI.

Keunggulan Produk

- Limit pembiayaan Dokter s/d Rp 2 Milliar, Pegawai s/d Rp 1,5 Milliar
- Tenor s/d 15 tahun
- Proses mudah dan cepat
- Angsuran ringan dan tetap
- Payroll BSI

Tarif dan Biaya

- Biaya admin s/d minimal 0%
- Biaya asuransi sesuai kebutuhan

Syarat dan Ketentuan Umum

- KTP Pemohon
- KTP Pasangan / KK (untuk yang telah menikah)
- NPWP
- SK Pegawai
- Payroll melalui BSI
- Dokumen pendapatan (amprah/slip gaji atau tunjangan)
- Mutasi rekening koran
- Surat Izin Praktik (Khusus Dokter)

m) BSI Multiguna Hasanah

Fasilitas Pembiayaan Konsumtif untuk;

- Pembelian barang kebutuhan konsumtif seperti renovasi rumah, pembelian perlengkapan/furniture rumah, dll.
- Pembelian manfaat jasa seperti wedding organizer untuk pernikahan, perawatan di rumah sakit, pendidikan, jasa travel agent, dll.
- Pengalihan/pemindahan utang pembiayaan konsumtif di lembaga keuangan lain yang memiliki underlying asset

Keunggulan Produk

- Ansuran fix/tetap selama jangka waktu pembiayaan
- Akad sesuai dengan kebutuhan nasabah

n) BSI OTO

Layanan pembiayaan kepemilikan kendaraan (mobil baru, mobil bekas dan motor baru) dengan cara mudah dan angsuran tetap.

Keunggulan

- Sesuai prinsip syariah
- Proses mudah dan cepat
- Tenor pembiayaan s/d 7 tahun
- Fasilitas autodebet dari tabungan
- Pricing kompetitif
- Angsuran tetap hingga jatuh tempo
- Jaringan layanan yang luas

- DP mulai dari 0%

Tarif dan Biaya

- Biaya Admin
- Biaya Asuransi

Syarat dan Ketentuan Umum

- WNI yang berdomisili di Indonesia
- Jenis profesi nasabah adalah pegawai tetap, wiraswasta dan profesional
- Usia minimal 21 tahun atau sudah menikah
- Special price pembiayaan BSI OTO untuk pembelian mobil baru.

o) BSI Pensiun Berkah

Pembiayaan yang diberikan kepada para penerima manfaat pensiun bulanan, diantaranya sbb:

1. Pensiun ASN & Pensiunan Janda ASN
2. Pensiunan BUMN/BUMD
3. Pensiunan & Pensiunan Janda ASN/PNS yang belum memasuki TMT Pensiun namun telah menerima SK Pensiun

Keunggulan produk

- Limit pembiayaan s/d Rp 350 juta
- Tenor panjang s/d 15 tahun
- Angsuran ringan dan tetap
- Mewujudkan beragam kebutuhan

Tarif dan Biaya

- Biaya admin s/d minimal 0%
- Biaya asuransi

Syarat dan Ketentuan Umum

- KTP pemohon
- KTP pasangan/ KK (untuk yang telah menikah)
- NPWP
- Pembiayaan pensiun : Asli SK Pensiun/ SK Pensiun otomatis/ SK Janda
- Pembiayaan pra pensiun : SK PNS/ SK Pengangkatan Terakhir
- Payroll gaji / manfaat pensiun melalui BSI

- Dokumen pendapatan (carik/buku gaji/buku tabungan/dokumen pendapatan lain)
- Mutasi rekening koran

Cara Pengajuan

Pengajuan melalui kantor cabang terdekat sesuai KTP

p) BSI Umrah

Fasilitas pembiayaan konsumtif untuk memenuhi kebutuhan pembelian Jasa Paket Perjalanan Ibadah Umroh melalui Bank yang telah bekerja sama dengan Travel Agent sesuai dengan prinsip syariah.

Keunggulan

- Dapat membiayai perjalanan ibadah umroh bersama keluarga
- Umrah menggunakan travel pilihan
- Maksimum pembiayaan s/d 200 juta

Tarif dan Biaya

- Tarif jangka waktu s/d 5 tahun : 9,56 s/d 9,48%
- Biaya administrasi Rp 200.000

Syarat dan Ketentuan Umum

Syarat Umum :

- WNI cakap hukum
- Berusia minimal 21 tahun
- Memiliki penghasilan dan mampu mengangsur
- Melengkapi kelengkapan dokumen yang ditentukan
- Memiliki rencana umrah melalui jasa Travel Agent yang sudah berkerjasama dengan bank

q) Mitraguna Online

Pembiayaan tanpa agunan untuk tujuan multiguna/apa saja dengan berbagai manfaat dan kemudahan bagi pegawai.

Kenggulan produk

Kemudahan pembiayaan tanpa agunan melalui mobile banking dengan proses pencairan yang cepat dan tidak ribet

Tarif dan Biaya

- Biaya asuransi
- Biaya administrasi hingga 1%

- Biaya materai

Syarat dan Ketentuan Umum

- Nasabah pegawai yang menerima penggajian melalui BSI
- Nasabah pengguna aktif BSI Mobile

Cara Pengajuan

Ajukan pembiayaan melalui Aplikasi Mobile Banking (nasabah memilih minat pada BSI Mobile)

H. Produk Perusahaan Bank Syariah

a) Giro SBSN

Simpanan non saving account yang dikelola dengan akad mudharabah diperuntukkan kepada institusi yang memerlukan imbal hasil maksimal.

Kelebihan Produk

- Bagi Hasil setara saving account sesuai saldo rata2;
- Mendapat account statement setiap bulan;
- Dapat digunakan sbg agunan

Syarat dan Ketentuan

Sesuai pembukaan rekening giro perusahaan

Tarif dan Biaya

Biaya sesuai biaya giro nasabah non perorangan; Nisbah tiering sesuai saldo rata-rata.

b) Deposito DHE SDA

Simpanan Saving Account yang bersumber dari dana DHE SDA milik Nasabah di Bank atau bank lain.

Kelebihan Produk

- Menerima pembukaan deposito dengan sumber dana DHE SDA berasal dari Bank Lain
- Memberikan fasilitas Deposito DHE SDA sesuai insentif pajak yang diatur dalam ketentuan pemerintah
- Memberikan fasilitas pembukaan Deposito DHE SDA untuk Nasabah Segmentasi Khusus tanpa pembukaan Rekening Giro.

Syarat dan Ketentuan

Sesuai pembukaan rekening deposito dengan tambahan dokumen berupa dokumen yang menunjukkan dana dari ekspor SDA , yaitu;

Daftar Jenis Barang Ekspor SDA

- Surat Pernyataan Terkait Ekspor SDA
- Surat Pernyataan Nasabah Legalisasi Bank (Contoh Surat Pernyataan Terkait Netting Penerimaan Devisa Hasil Ekspor (DHE))
- untuk Nasabah Segmentasi Khusus.

Tarif dan Biaya

Min Saldo Rp 7.500.000,-; tiering insentif pajak bagi hasil deposito.

c) Giro DHE SDA

Simpanan non saving account yang dikelola dengan akad mudharabah dan wadiah diperuntukkan kepada Eksporthir dalam rangka kegiatan perdagangan Ekspor DHE SDA.

Kelebihan Produk

- Pelaporan RTE
- Comply to regulator
- Bagi hasil kompetitif

Syarat dan Ketentuan

Sesuai pembukaan rekening giro dengan tambahan dokumen berupa dokumen yang menunjukkan ekspor SDA , yaitu;

- Pemberitahuan Pabean Ekspor (PPE)
- Surat Izin Ekspor
- Kontrak Penjualan Ekspor
- Surat pernyataan terkait ekspor SDA

Tarif dan Biaya

Sesuai biaya giro nasabah perorangan dan non perorangan.

d) Giro Optima

Rekening Giro mudharabah dengan imbal hasil special berdasarkan tiering.

Kelebihan Produk

Nasabah tetap dapat menempatkan dananya di Giro untuk transaksi perusahaan namun mendapatkan imbal hasil yang optimal.

Syarat dan Ketentuan

Mengisi aplikasi pembukaan, sesuai RAC dan Tiering.

Tarif dan Biaya

- Administrasi bulanan Rp 25.000,- (perusahaan).
- Buku Cek Rp 100.000,- (per buku)
- Salinan rek koran Rp. 3.500,-

e) Wali Amanat

Mewakili pemegang sukuk, serta dapat bertindak selaku Agen Pemantau, Agen Jaminan, dan Agen Escrow terkait dengan transaksi di pasar modal syariah.

Keuntungan Produk

- Akad dan bisnis proses yang digunakan sesuai dengan prinsip syariah.
- Wali Amanat Bank Syariah Indonesia berkomitmen untuk memberikan layanan sesuai dengan perjanjian perwaliamanatan, perjanjian agen pemantau dan ketentuan perundang-undangan yang berlaku di Pasar Modal Indonesia.
- Amanah dan transparan menjalankan tugas sebagai Wali Amanat dalam mewakili kepentingan pemegang sukuk sesuai perjanjian perwaliamanatan.

Tarif dan Biaya

Tarif & fee sesuai jenis transaksi

Syarat dan Ketentuan

- Menandatangani Perjanjian Penerbitan Sukuk

f) Kustodian

Tata kelola sesuai Prinsip Syariah dengan system Kustodian yang modern dan terpercaya

Core Custody

- a. Safekeeping
Konsep dari penyimpanan fisik efek, pencatatan efek dan rekonsiliasi.
- b. Transaction Handling Service
Penyelesaian transaksi efek yang telah terjadi pada tanggal transaksi, yang akan diselesaikan pada tanggal penyelesaian.

- c. Corporate Action
Fungsi kustodian sebagai Corporate Action antara lain yaitu jasa lain, termasuk menerima deviden, bunga dan hak-hak lain (corporate action) serta mewakili pemegang rekening yang menjadi nasabahnya (proxy).
- d. Sub Registry (Government Bond)
Layanan pembukuan, pencatatan dan pengadministrasian untuk transaksi obligasi pemerintah baik perusahaan maupun individu, baik secara langsung dengan nasabah dan/atau melalui selling agent lain.
- e. Income Collection
Jasa untuk pengurusan atau penagihan hak-hak nasabah sehubungan dengan efek dan surat berharga yang disimpan di Bank Kustodian.
- f. Portofolio Accounting
Jasa atas pembukuan atau pencatatan portofolio aset milik nasabah.

Fund Service and Unit Link

- a. Fund Accounting
Pembukuan transaksi efek atau surat berharga dalam suatu portofolio dan melaporkannya ke nasabah.
- b. Fund Administration
Pencatatan atas kepemilikan unit penyertaan nasabah Reksa Dana dan atau unit link dan melaporkannya kepada investor dari pada produk tersebut.
- c. Safekeeping
Konsep penyimpanan Efek adalah penyimpanan fisik efek, pencatatan efek dan rekonsiliasi.
- d. Transaction Handling Service
Penyelesaian transaksi efek yang telah terjadi pada tanggal transaksi, yang akan diselesaikan pada tanggal penyelesaian.
- e. Income Collection
Jasa untuk pengurusan atau penagihan hak nasabah sehubungan dengan efek dan surat berharga yang disimpan di Bank Kustodian.
- f. Reporting / Tax

Hasil akhir atau jasa pelaporan yang dilakukan Bank Kustodian atas aset Reksa Dana yang dikirim kepada Manager Investasi dan/atau unit holder.

Keuntungan Produk

- Tata Kelola Sesuai Prinsip Syariah.
- Layanan dapat disesuaikan dengan kebutuhan transaksi nasabah, termasuk customized report yang diperlukan Nasabah.
- Layanan yang ditangani oleh Relationship Manager dan Client Services khusus yang tentunya akan memberikan kenyamanan dalam bertransaksi bagi nasabah.
- Sistem Kustodian Syariah yang handal di dukung oleh tim accounting, tax and reporting, settlement, serta compliance yang berpengalaman.

Tarif dan Biaya

Tarif & fee sesuai jenis transaksi.

Syarat dan Ketentuan

Membuka rekening efek di BSI & menandatangani PKS (Perjanjian Kerjasama).

g) Penyelesaian Wesel Ekspor

Fasilitas yang diberikan Bank Syariah Indonesia Tbk. kepada Nasabah (Eksportir) dalam rangka membantu pengurusan dokumen, penagihan piutang, serta membantu pemenuhan modal kerja Nasabah. Termasuk Penyelesaian Wesel Ekspor Single Bank, Documentary, Non Documentary, dan Open Account baik dilakukan secara Collection (Services) maupun Negosiasi / Diskonto (Financing).

Kelebihan Produk

- Dokumen diperiksa oleh petugas yang ahli dan bersertifikasi.
- Menjadi wakil nasabah (Eksportir/Penjual) dalam melakukan penagihan (collection) kepada Bank Penerbit LC/SKBDN (issuing bank) (Documentary) atau Importir/Pembeli (Non Documentary).
- Membantu mengelola Commercial dan Cross-border Risk dan Risiko Negara (Country Risk) ketika Nasabah tidak terlalu mengenal Importir.

Syarat dan Ketentuan

- Memiliki rekening di Bank Syariah Indonesia
- Menyerahkan original dokumen ekspor.
- Menyerahkan aplikasi wesel ekspor.

Tarif dan Biaya

Biaya, Fee ; sesuai jenis transaksi ekspor

h) LC Issuance / SKBDN

Fasilitas yang diberikan Bank Syariah Indonesia Tbk. berupa jaminan pembayaran dari Bank yang diberikan kepada pihak penerima jaminan (Beneficiary) apabila pihak yang dijamin (Applicant) tidak dapat memenuhi kewajiban atau cidera janji (Wanprestasi),

Kelebihan Produk

- Price kompetitif
- Pilihan jangka waktu penyelesaian yang fleksibel
- Diterima oleh seluruh Beneficiary/Seller

Syarat dan Ketentuan

- Memiliki API.
- Memiliki Rekening BSI.
- Memiliki Fasilitas Impor / menyerahkan agunan tunai ke BSI.

Tarif dan Biaya

Tarif & fee sesuai jenis transaksi.

i) Buyer Financing

Fasilitas yang diberikan Bank Syariah Indonesia Tbk. berupa jaminan pembayaran dari Bank yang diberikan kepada pihak penerima jaminan (Beneficiary) apabila pihak yang dijamin (Applicant) tidak dapat memenuhi kewajiban atau cidera janji (Wanprestasi).

Kelebihan Produk

- Meningkatkan kinerja Seller/distributor dalam penyediaan barang dan/atau jasa bagi Buyer.
- Fleksibilitas payment sesuai trade cycle.
- Peningkatan volume usaha.
- Peningkatan cash flow dan collection rate.
- Peningkatan Kredibilitas Buyer maupun Supplier.

Syarat dan Ketentuan

- Menyerahkan aplikasi permohonan dan/atau akad fasilitas.
- Underlying Transaction/Invoice.
- Surat pernyataan dan persetujuan pengalihan piutang.
- Tercantum dalam list approved seller.

Tarif dan Biaya

- Administrasi Rp 150.000,-
- Fee tiering sesuai Nilai dan jangka waktu.

j) Distributor Financing

Fasilitas yang diberikan Bank Syariah Indonesia Tbk. berupa jaminan pembayaran dari Bank yang diberikan kepada pihak penerima jaminan (Beneficiary) apabila pihak yang dijamin (Applicant) tidak dapat memenuhi kewajiban atau cidera janji (Wanprestasi).

Kelebihan Produk

- Meningkatkan kinerja Distributor/Seller dalam penyediaan barang dan/atau jasa bagi Buyer.
- Fleksibilitas payment sesuai trade cycle.
- Peningkatan volume usaha.
- Peningkatan cash flow dan collection rate.
- Peningkatan Kredibilitas Buyer maupun Supplier

Syarat dan Ketentuan

- Menyerahkan aplikasi permohonan dan/atau akad fasilitas.
- Underlying Transaction/Invoice.
- Tercantum dalam list distributor yang diserahkan Principal.

Tarif dan Biaya

- Administrasi Rp 150.000,-
- Fee tiering sesuai nilai dan jangka waktu

k) Supplier Financing

Fasilitas yang diberikan Bank Syariah Indonesia Tbk. dimana pihak yang berpiutang (Supplier) mewakilkan kepada Bank untuk melakukan penagihan piutang. Bank kemudian melakukan penagihan piutang kepada

pihak yang berutang (Buyer), atau pihak lain yang ditunjuk oleh pihak yang berutang.

Kelebihan Produk

- Meningkatkan kinerja Seller/distributor dalam penyediaan barang dan/atau jasa bagi Buyer.
- Fleksibilitas payment sesuai trade cycle.
- Peningkatan volume usaha.
- Peningkatan cash flow dan collection rate.
- Peningkatan Kredibilitas Buyer maupun Supplier

Syarat dan Ketentuan

- Menyerahkan aplikasi permohonan dan akad fasilitas.
- Underlying Transaction/Invoice.
- Tercantum dalam Eligible Supplier List

Tarif dan Biaya

- Administrasi Rp 150.000,-
- Fee tiering sesuai nilai dan jangka waktu

l) Bank Garansi

Fasilitas yang diberikan Bank Syariah Indonesia Tbk. berupa jaminan pembayaran dari Bank yang diberikan kepada pihak penerima jaminan (Beneficiary) apabila pihak yang dijamin (Applicant) tidak dapat memenuhi kewajiban atau cidera janji (Wanprestasi).

Kelebihan Produk

- SLA Same day
- Biaya kompetitif
- Diterima oleh seluruh Beneficiary/Pemilik Proyek
- Produk beragam mulai dari tender, sanggah, uang muka, performance, pemeliharaan, payment, umrah/haji.

Syarat dan Ketentuan

- Telah menyerahkan Cover / agunan.
- Mengisi dan menandatangani aplikasi dan akad penerbitan Bank Garansi.
- Menyetor biaya.
- Menyerahkan underlying penerbitan Bank Garansi.

Tarif dan Biaya

Biaya administrasi & biaya komisi/fee tiering sesuai nilai dan jangka waktu Bank Garansi.

m) CMS

Kami hadir untuk memberikan solusi digital pengelolaan keuangan perusahaan secara aman dan mudah di era new normal. Dengan penggunaan aplikasi yang diakses melalui web portal ataupun integrasi API, Anda bisa mendapatkan informasi rekening dan melakukan seluruh jenis transaksi keuangan perusahaan Anda.

Layanan transaksi meliputi transfer kepada rekanan atau pihak ketiga di bank BSI maupun bank lain (online, SKN, RTGS), transfer kepada pegawai (payroll), Pembayaran kewajiban pajak, pembayaran dan pembelian produk pertamina, pembayaran tagihan utilitas serta tagihan lainnya.

Kami mendukung Anda dalam memaksimalkan pengelolaan likuiditas perusahaan dengan menyediakan layanan account sweeping yang dapat anda gunakan sesuai dengan kebutuhan perusahaan. Layanan yang ada meliputi cash pooling, cash disbursement, dan target balance.

Kami memberikan kemudahan bagi Anda dengan penggunaan Short Message Service (SMS) Token bagi approver untuk melakukan otorisasi transaksi. Pembuatan transaksi juga dapat dilakukan dengan mekanisme bulk dengan menggunakan file, sehingga proses transaksi dapat dilakukan dengan cepat.

Untuk solusi yang lebih advance, kami menghadirkan layanan yang menghadirkan harmoni dengan integrasi antara sistem nasabah dengan bank (host to host) melalui Application Programming Interface (API).

Semua layanan kami hadirkan untuk memberikan kemudahan bagi Anda untuk semua kebutuhan keungan perusahaan Anda.

Kelebihan Produk

- Kemudahan bertransaksi
- Efisien
- Aman

Syarat dan Ketentuan

Nasabah menandatangani Formulir CMS

n) OPBS (SO/DO) Pertamina

BSI Pembayaran Pertamina adalah layanan pembayaran dan penerimaan atas produk Pertamina. Bersama dengan Pertamina BSI hadir dengan layanan host to host untuk memudahkan mitra/pelanggan Pertamina dalam melakukan pemesanan dan atau pembayaran produk Pertamina melalui BSI Cash Management System dan Cabang BSI.

Layanan BSI Pembayaran Pertamina terdiri dari :

- Cash & Carry, Pembelian produk tanpa pembatasan & negoisasi dengan Pertamina.
- Quotation, Pembelian produk dengan discount sesuai Quotation yang telah disetujui antara Pertamina Group dan Pelanggan
- Product Allocation, Pembelian atas produk yang dibatasi alokasinya (produk subsidi). Pembelian produk sesuai Secheduling Agreement (SA) yang telah ditentukan
- Virtual Account, Pemindahbukuan ke rekening VA Pertamina
- Dengan hadirnya layanan BSI Pembayaran Pertamina terutama melalui BSI Cash Management System yaitu portal transaksi yang dapat diakses melalui internet, akan sangat memudahkan bagi mitra Pertamina (SPBU dan Non SPBU) dalam melakukan transaksi pembelian produk Pertamina.

BSI Cash Management System hadir untuk terus memberikan solusi transaksi yang lengkap sebagai upaya untuk mencapai kemaslahatan umat. Nikmati kemudahan dalam melakukan semua jenis transaksi Anda dengan menggunakan BSI Cash Management.

Kelebihan Produk

- Mitra Pertamina dapat melakukan transaksi pembayaran produk-produk Pertamina secara online melalui CMS atau melalui Cabang BSI terdekat

o) Transaksi SUKUK

Melayani kebutuhan transaksi surat berharga syariah (sukuk) :

- Sukuk Negara
- Sukuk Korporat

Keuntungan Produk

- Menjadi alternative produk investasi yang terjamin dan menguntungkan
- Dapat dijual sewaktu-waktu sesuai kebutuhan nasabah.
- Sukuk Negara diterbitkan oleh pemerintah melalui Kementerian Keuangan, sehingga pokok dan imbalan akan dijamin.

Syarat dan Ketentuan

- Melengkapi dan menandatangani dokumen yang dibutuhkan
- Untuk transaksi pembelian sukuk, dana sudah tersedia di rekening nasabah

p) Deposito On Call

DOC Merupakan produk simpanan dengan jumlah tertentu dengan jangka waktu minimal 1 (satu) hari sampai dengan 28 (dua puluh delapan) hari kalender, dengan tingkat imbal hasil yang mengacu kepada penempatan harian di Bank Indonesia. Akad yang digunakan Mudharabah Mutlaqah.

Keuntungan Produk

Memberikan bagi hasil yang menarik dan pilihan jangka waktu yang pendek sehingga likuiditas perusahaan tidak terganggu.

Syarat dan Ketentuan

- Merupakan nasabah non-perorangan Bank Syariah Indonesia
- Pembukaan DOC akan dilakukan setelah dana tersedia di rekening nasabah
- Minimal nominal penempatan Rp 2 Milyar
- Tidak ada perpanjangan otomatis (ARO)

q) BSI Lindung Nilai Syariah

Bank Syariah Indonesia melayani transaksi penjualan/pembelian valuta asing yang dilakukan dalam rangka memitigasi risiko perubahan nilai tukar

atas mata uang tertentu di masa yang akan datang. Akad yang digunakan Aqd' al-Tahaww al-basith dan Al Sharf.

Keuntungan Produk

- Nasabah dapat mengatur cashflow perusahaan dengan adanya kepastian nilai uang atau kewajiban di masa datang.

Syarat dan Ketentuan

- Merupakan nasabah Bank Syariah Indonesia
- Nasabah menyerahkan Marginal Deposit dan/atau memiliki Forex Line.
Memiliki underlying transaksi sebagaimana ketentuan BI yang berlaku

r) Transaksi Valuta Asing - Devisa Umum/Telegraphic Transfer

Bank Syariah Indonesia melayani transaksi pembelian/penjualan valuta asing sesuai dengan kebutuhan nasabah dengan tenor waktu tertentu. Transaksi Today untuk penyerahan pada hari yang sama, transaksi Tomorrow (Tom) untuk penyerahan setelah satu hari kerja dan transaksi Spot untuk penyerahan setelah dua hari kerja.

Mata uang yang ditransaksikan adalah USD, SAR, EUR, SGD, JPY, AUD, HKD, CHF, CAD, CNY dan GBP.

Keuntungan Produk

- Kurs atau nilai tukar yang kompetitif
- Transaksi min ekuivalen USD 10.000 dapat diberikan spesial kurs

Syarat dan Ketentuan

- Transaksi Tom dan Spot hanya dapat dilakukan oleh nasabah yang memiliki Marginal Deposit atau memiliki Forex Line yang diberikan oleh Bank Syariah Indonesia
- Tunduk pada Peraturan Bank Indonesia dan Otoritas Jasa Keuangan yang berlaku.

s) Transaksi Valuta Asing - Uang Kertas Asing (Banknotes)

Bank Syariah Indonesia melayani transaksi uang kertas asing (banknotes) baik untuk penarikan dan setoran maupun jual beli terhadap rupiah, dengan akad Al Sharf.

Keuntungan Produk

- Kurs atau nilai tukar yang kompetitif
- Transaksi minimal ekuivalen USD 10.000 dapat diberikan spesial kurs

Tarif dan Biaya

Penarikan lebih dari USD 5.000/bulan dikenakan biaya sebesar 0.5% atas kelebihan nominal penarikan.

Syarat dan Ketentuan

- Edisi banknotes masih berlaku di Negara Penerbit
- Banknotes asli, mulus (untuk setoran) dengan kondisi utuh, tidak sobek atau hilang sebagian.
- Tunduk pada Peraturan Bank Indonesia dan Otoritas Jasa Keuangan yang berlaku

I. Produk Pembiayaan Korporasi

a) Investasi Terikat Syariah Mandiri

Penempatan sejumlah dana yang bersumber dari pemilik dana investasi terikat yang dikelola oleh BSI sebagai jaminan atas pembiayaan yang diberikan kepada Nasabah dengan jangka waktu tertentu berdasarkan akad mudharabah muqayyadah

Keunggulan

- Return / imbal hasil maksimal
- Pilihan sektor usaha sesuai profil nasabah
- Dapat digunakan untuk diri sendiri

Syarat dan Ketentuan

Membuka rekening BSI investasi & rekening penampung bagi hasil

Tarif dan Biaya

Biaya admin (min 0,25%) & fee bank

b) Pembiayaan Investasi

Fasilitas yang diberikan Bank Syariah Indonesia Tbk berupa pembiayaan jangka menengah dan jangka panjang untuk pengadaan barang - barang modal (perluasan, pendirian proyek baru maupun refinancing)

Keunggulan

- Proses pembiayaan cepat dan mudah serta ditangani oleh Relationship Manager yang berkompeten dibidangnya
- Margin/imbalance hasil yang bersaing dan menarik
- Jangka waktu pembiayaan sesuai kebutuhan anda

Kelebihan Produk

- Jangka waktu sesuai dengan kebutuhan nasabah
- Dapat menggunakan valuta IDR dan USD
- Pencairan atas dasar prestasi

Syarat dan Ketentuan

- Menyerahkan dokumen legalitas usaha
- Menyerahkan laporan keuangan
- Menyerahkan copy rekening bank 6 bulan terakhir
- Menyerahkan data objek pembiayaan

c) Refinancing

Fasilitas Pembiayaan untuk mendapatkan dana fresh money atas aset/objek eksisting calon nasabah untuk kebutuhan :

- Akuisisi Asset
- Takeover
- Kebutuhan investasi lainnya

Keunggulan

- Berdasarkan prinsip syariah, dengan akad Murabahah (Jual beli), Musyarakah Mutanaqisah / MMQ (diminishing partnership) dan Ijarah Muntahiyya Bitamlik/ IMBT (Leasing) sesuai dengan kebutuhan dan karakteristik investasi.
- Pembiayaan tersedia dalam rupiah dan mata uang lainnya
- Jangka waktu minimal 12 bulan dan maksimum sesuai kebutuhan nasabah
- Nilai pembiayaan disesuaikan dengan kebutuhan investasi
- Pembiayaan bersifat on liquidation, baik secara bertahap maupun secara langsung
- Mekanisme pembayaran secara angsuran dengan atau tanpa grace period dan/ ballon payment
- Biaya dan tingkat pricing yang kompetitif

d) Multifinance

Fasilitas yang diberikan Bank Syariah Indonesia Tbk berupa pembiayaan kepada multifinance dengan pola channeling atau executing

Keunggulan Produk

- Membantu memenuhi kebutuhan modal kerja dengan pilihan skema beragam
- Mengembangkan bisnis dengan price yang kompetitif

Syarat dan Ketentuan

- Perusahaan MuPerusahaan Multifinance merupakan Badan Hukum Perseroan Terbatas (PT);.
- Memiliki izin usaha sebagai perusahaan pembiayaan dari Otoritas Jasa Keuangan (OJK).
- Terdaftar sebagai anggota asosiasi yang menaungi Perusahaan di Indonesia.

e) Pembiayaan Rekening Koran Syariah

Fasilitas yang diberikan Bank Syariah Indonesia berupa Pembiayaan Jangka Pendek untuk membiayai kebutuhan Modal Kerja seasonal.

Kelebihan Produk

- Penarikan dapat dilakukan setiap saat.
- Bagi hasil dihitung dari saldo rata - rata (sesuai penggunaan dana)
- Membantu mengatur cashflow harian

Syarat dan Ketentuan

- Membuka rekening giro aktif
- Membuka rekening PRKS

f) Agency, Sindikasi dan Clubdeal

Seiring berkembangnya usaha Nasabah, seringkali diperlukan lebih dari satu bank dan/atau lembaga keuangan syariah untuk secara bersama-sama memenuhi kebutuhan keuangan Nasabah yang besar. Dengan tenaga profesional kami di bidang Sindikasi Syariah, Nasabah akan mendapat kepercayaan memperoleh fasilitas pembiayaan Syariah dalam jumlah besar dan marjin/sewa/bagi hasil yang kompetitif tanpa harus berhubungan dengan banyak bank dan/atau lembaga keuangan syariah lain tetapi cukup dengan

Bank Syariah Mandiri yang sekaligus akan membantu Nasabah untuk mengoptimalkan pembiayaan yang diterima.

Kelebihan Produk

Manfaat Sindikasi

- Peluang untuk memperoleh pembiayaan yang lebih besar
- Memperoleh kemudahan dalam proses transaksi (cukup berhubungan dengan 1 pihak, yaitu Arranger atau Agent)
- Memupuk record dengan beberapa bank/lembaga keuangan
- Meningkatkan kredibilitas

Manfaat Agency

- Lebih praktis dan efisien karena hanya berhubungan dengan Agen
- Memudahkan perhitungan margin/sewa/bagi hasil karena dilakukan oleh Agen
- Lebih mudah mencari solusi dalam hal mengatasi masalah yang timbul
- Lebih mudah untuk memantau validasi dokumen jaminan dan asuransinya karena diadministrasikan oleh Agen
- Memfasilitasi dalam hal perhitungan dan penggunaan dana (cash management)

g) Pembiayaan Modal Kerja

Fasilitas pembiayaan jangka menengah dan jangka panjang untuk pengadaan barang - barang modal (perluasan, pendirian proyek baru maupun refinancing).

Keunggulan

- Proses pembiayaan cepat dan mudah serta ditangani oleh Relationship Manager yang berkompeten di bidangnya
- Jangka waktu pembiayaan selama 12 bulan dan dapat diperpanjang sesuai kebutuhan

Kelebihan Produk

- Membantu dalam memenuhi kebutuhan modal kerja jangka pendek
- Membantu dalam mengatur arus kas yang lebih baik
- Mempermudah dalam menata usahkan transaksi rutin / harian

J. Layanan Bank Syariah

1. BSI Mobile

Kemudahan untuk nasabah dalam bertransaksi (financial), beribadah (spiritual), dan berbagi (sosial) melalui beragam fitur di dalam satu aplikasi.

Keunggulan

- Sahabat financial, lebih mudah untuk mengatur keuangan karenaterdapat fitur transaksi terjadwal, manajemen kartu, dan lainnya.
- Sahabat spiritual, layanan islami seperti fitur lokasi masjid, waktu sholat, arah, dan arah kiblat yang membuat ibadah menjadi lebih mudah.
- Sahabat sosial, berbagi dengan orang terdekat bisa dengan fitur berbagi – ziswaf.

Tarif dan Biaya

- Bebas Biaya
- Biaya Transaksi dikenakan sesuai dengan transaksi yang dilakukan

2. Buka Rekening Online.

Layanan pembukaan rekening secara online melalui BSI mobile dengan mudah dan tanpa harus datang ke cabang.

Keunggulan

- Lebih mudah dan simple, karena dapat buka rekening kapan dandimana saja tanpa perlu mengantri di Bank.
- Lebih cepat, rekening bisa lanhsung jadi dalam hitungan menit, dan dapat dilakukan setoran awal melalui transfer dengan saldo minimal Rp 100.000 –
- Lebih aman dan nyaman, jadi tidak perlu khawatir karena BSI berkomitmen untuk menjaga kerahasiswaan data diri nasabah dan juga diawasi oleh Otoritas Jasa Keuangan (OJK).

Syarat dan Ketentuan

- Memiliki kelengkapan data diri seperti KTP, NPWP
- Perangkat yang mendukung untuk proses video call dan juga foto data diri

3. Solusi Emas

Layanan kepemilikan emas melalui BSI mobile dengan pembelian emas mulai dari Rp 50.000. Jadi, nasabah dapat membeli, menjual, serta tarik fisik dan gadai emas online dengan mudah dan aman tanpa perlu datang ke cabang.

Keunggulan

- Investasi yang terjangkau, nasabah bisa menabung dalam bentuk emas mulai dari Rp 50.000
- Mudah dan murah, nasabah tidak perlu datang ke gerai/toko emas, karena cukup melalui BSI mobile, serta tanpa biaya transfer dan virtual account.
- Nyaman dan aman, nasabah tidak perlu repot untuk menyimpan emasnya sendiri, karena sudah dititipkan dilembaga yang terpercaya dan juga sesuai dengan prinsip syariah.
- Nasabah yang sudah mempunyai emas direkening e-mas, dapat memberikan emasnya kepada orang lain dengan cara transfer antar rekening e-mas secara real time.

Tarif dan Biaya

- Biaya admin rekening emas Rp 24.000/tahun (dibayar diawal)
- Biaya tarik fisik emas sesuai dengan pecahan dan keping yang dipilih nasabah.
- Biaya penutupan rekening Rp 20.000

Syarat dan Ketentuan Umum

- Memiliki rekening induk (tabungan mudharabah atau wadiah).
- Telah aktivasi BSI mobile.

4. BSI QRIS

Layanan transaksi dengan scan QR code yang menggunakan QRIS Bank Indonesia.

Keunggulan

- Mudah dan aman, jadi BSI memberikan kemudahan dan juga kenyamanan kepada nasabah pengguna BSI mobile dalam bertransaksi dengan menggunakan BSI QR secara cepat, mudah, dan aman.

- Sistematis, transaksinya yang cepat secara sistematis dan Otomatis.
- Ringkas, tidak memerlukan uang kembalian.

Syarat dan ketentuan umum

- Menjadi nasabah BSI
- Mengajukan permohonan menjadi merchant QRIS

5. BSI Cardless Withdrawal

Merupakan layanan tarik tunai tanpa menggunakan kartu ATM, jadi BSI cardless withdrawal ini merupakan solusi praktis untuk nasabah dalam melakukan penarikan uang tunai tanpa kartu.

Keunggulan

- Mudah, dapat dilakukan dapat dilakukan diseluruh ATM BSI dan juga di Indomaret.
- Aman, karena menggunakan aplikasi BSI Mobile nasabah
- Praktis, bisa dilakukan kapanpun tanpa harus membawa kartu ATM

Biaya

- Di ATM BSI bebas biaya
- Di Indomaret dikenakan biaya tarik tunai Rp 5.000

Syarat dan ketentuan

Nasabah yang telah melakukan aktivasi BSI mobile

6. BSI Debit Card

Kartu ATM dari BSI yang dapat digunakan untuk bertransaksi di mesin ATM dan EDC dengan jaringan GPN dan juga Visa (internasional).

Keunggulan

- Lebih mudah, karena bisa dilakukan disemua mesin ATM dan EDC
- Jangkauan yang luas, bisa digunakan untuk transaksi di dalam ataupun di luar negeri.

Tarif dan Biaya

- Kartu GPN , biaya admin sebagai berikut :
 - Silver : Gratis
 - Gold : RP.1.000
 - Platinum : Rp.2.000
- Kartu VISA, biaya admin sebagai berikut :

- Silver : Rp.1.000
- Gold : Rp.2.000
- Platinum : Rp.3.000
- Priority : Gratis
- Biaya transaksi Tarik tunai di ATM Prima dan ATM Bersama Rp. 7.500
- Transfer di ATM Prima dan ATM Bersama : Rp 6.500
- Cek saldo di ATM Prima dan ATM Bersama : Rp 4.000

7. BSI Debit OTP

Layanan transaksi berbasis kartu debit yang menggunakan kode OTP sebagai PIN dalam setiap transaksinya.

Keunggulan

- Aman, PIN kartu dinamis terbebas dari skimming (bentuk kejahatan yang tujuannya mencuri informasi dari kartu debit/kredit milik nasabah)
- Mudah, pendaftaran kartu debit OTP dapat mudah dilakukan melalui BSI mobile.

Manfaat

- Sebagai solusi untuk nasabah yang sering lupa PIN karena menggunakan kode OTP yang dapat direquest.
- Terhindar dari tindak kejahatan (skimming, hipnotis, dan lainnya) yang dapat meminimalisir kerugian financial nasabah.
- Tidak khawatir kartu hilang, karena kartu tidak melekat direkening

Biaya

Terdapat biaya sebesar Rp 2.000/bulan.

8. BSI ATM CRM

BSI ATM Cash Recycle Machine merupakan jenis ATM untuk melayani transaksi setor tunai, tarik tunai, transfer antar bank, transaksi pembayaran atau pembelian bagi semua nasabah BSI.

Keunggulan

- Mudah, karena cukup datang dengan membawa kartu ATM
- Cepat, karena tidak harus datang dan mengantri di kantor cabang

- Melayani 24 jam dan juga mudah dijangkau.

Syarat dan ketentuan umum

- Nasabah memiliki kartu ATM debit
- Nasabah dapat melakukan setoran tunai dengan jenis pecahan Rp 50.000 dan Rp 100.000 (rekening akan terkredit secara real time online).

9. BSI Aisyah

Aisyah merupakan Asisten Interaktif Bank Syariah Indonesia yang tujuan dibuatnya adalah untuk membantu memberikan informasi produk, layanan, dan promo terbaru dari BSI.

Keunggulan

- Responsive, memberikan respon yang cepat dan juga akurat
- Sangat membantu karena mengetahui informasi mengenai berbagai produk, layanan, promosi, lokasi ATM dan Cabang dari BSI.
- Memberikan layanan komunikasi dua arah antara nasabah ataupun non nasabah
- Layanan informasi kepada nasabah yang berbasis messaging apps.

Biaya

- Biaya bulanan untuk nasabah perorangan Rp 2.500
- Biaya bulanan untuk nasabah perusahaan Rp 10.000

10. BSI Merchant Business

EDC BSI merupakan layanan yang disediakan untuk nasabah yang memiliki usaha.

Keunggulan

- Menyediakan transaksi yang lebih praktis dan nyaman
- Transaksinya bisa menggunakan kartu ATM Debit dan QRIS
- Menambah alternatif metode pembayaran customer.

Cara pengajuan

- Calon merchant mengajukan permohonan ke kantor cabang BSI dengan mengisi formulir aplikasi merchant
- Melengkapi dan memenuhi persyaratan kelengkapan dokumen sesuai dengan jenis usaha merchant

- Memiliki rekening induk (tabungan atau giro).

11. Deposito Mobile

Investasi dengan deposito diBSI mobile yang dapat dilakukan kapanpun dan dimanapun tanpa perlu datang ke cabang BSI.

Biaya

- Administrasi break deposito mobile Rp 25.000
- Administrasi rubah jenis automatic roll out deposito mobile Rp10.000

Cara Pengajuan

- Pembukaan deposito mobile melalui menu buka rekening di BSI mobile dengan setoran minimal sebesar Rp 100.000
- Portofolio deposito mobile dapat dilihat pada menu info kemudian pilih informasi portofolio, selanjutnya pilih rekening dana, dan deposito.

K. Akad – Akad Bank Syariah

1. Wadiah

Wadiah diartikan sebagai titipan dari satu pihak ke pihak lain, baik individu ataupun badan hukum dan dapat dikembalikan kapan saja ketika penyimpan menghendakinya. Tujuan dari akad ini yaitu untuk menjaga keselamatan barang dari hal-hal yang tidak diinginkan. Barang yang dimaksud yaitu seperti uang, dokumen, surat berharga, maupun barang lain yang berharga disisi Islam.

Rukun dalam transaksi dengan prinsip wadiah yaitu:

- Barang yang dititipkan
- Orang yang menitipkan (penitip)
- Orang yang menerima titipan (penerima)
- Ijab qobul

Wadiah dibedakan menjadi dua jenis yaitu:

a. *Wadiah yad dhamanah*

Titipan dimana barang titipannya tersebut dapat dimanfaatkan oleh penerima titipan. Jika dari hasil pemanfaatan tersebut mendapatkan keuntungan maka seluruhnya menjadi hak penerima titipan. Dalam perbankan syariah misalnya seperti pada produk giro dan tabungan.

b. *Wadiah yad Amanah*

Titipan yang dimana penerima titipan tidak boleh memanfaatkan barang titipan tersebut sampai diambil kemabali oleh penitip. Dalam perbankan syariah diaplikasikan pada produk safe deposit box, yang dimana bank syariah tidak diperkenankan untuk menggunakan atau mengambil manfaat dari barang yang ada pada SDB tersebut.

2. Mudharabah

Perjanjian atas suatu kerjasama dimana pihak pertama menyediakan dana (shahibul mal) sedangkan pihak yang lain menyediakan pikiran, tenaga, dan waktu untuk mengelola usaha kerjasama tersebut (mudharib). Perjanjian ini untuk membagi hasil usaha yang berupa keuntungan saja berdasarkan porsi bagi hasil (nisbah) yang sudah ditentukan diawal akad, sedangkan jika terjadi kerugian maka, ditanggung seluruhnya oleh shahibul mal.

Rukun dalam transaksi dengan prinsip mudharabah yaitu:

- Shahibul mal (pemilik dana/nasabah)
- Mudharib (pengelola dana/bank)
- Amal (usaha/pekerjaan) d) Ijab qabul

Mudharabah terbagi menajdi dua jenis yaitu:

a) *Mudharabah muthlaqah*

Mudharabah yang mutlak atau tidak terbatas jika pemilik dana (shahibul mal) menyerahkan sepenuhnya kepada mudharib untuk menjalankan proyek. Dalam perbankan syariah diaplikasikan pada tabungan dan deposito.

b) *Mudharabah muqayyadah*

Mudharabah yang terbatas apabila shahibul mal menentukan bahwa mudharib hanya boleh berbisnis dalam bidang tertentu berarti tidak boleh pada bisnis dibidang yang lain.

3. Musyarakah

Akad antara dua pihak atau lebih untuk suatu usaha tertentu, dimana masing-masing pihak memberikan modal dengan ketentuan bahwa keuntungan dan risiko atau kerugiannya ditanggung bersama sesuai dengan

kesepakatan pada saat diawal perjanjian. Dalam perbankan syariah, pengaplikasian pembiayaan musyarakah digunakan untuk modal kerja atau investasi, dimana dana dari bank itu merupakan partisipasi modal bank dalam usaha yang dikelola oleh nasabah dan bank juga berhak ikut serta dalam mengelola usaha tersebut.

Rukun musyarakah adalah sebagai berikut:

- Pihak yang berakad
- Obyek akad/proyek atau usaha (modal dan kerja)
- Shighat/ijab qabul

4. Murabahah

Jual beli barang dengan tambahan keuntungan yang disepakati. Dalam transaksi jual beli (ba'i) penjual harus memberitahu harga produk yang ia beli dan menentukan suatu tingkat keuntungan sebagai tambahannya.

Dalam murabahah terdapat rukun-rukunnya yaitu seperti:

- ba'i/pihak yang memiliki barang (penjual)
- musytari/pihak yang akan membeli barang (pembeli)
- mabi'/barang yang akan diperjualbelikan
- tsaman/harga
- ijab qobul

Murabahah dikelompokkan dalam beberapa jenis yaitu:

a) Murabahah Tanpa Pesanan

Pengadaan barang (objek jual beli) dilakukan tanpa memperhatikan ada yang pesan atau tidak ataupun ada yang akan membeli atau tidak.

b) Murabahah Berdasarkan Pesanan

Pengadaan barang yang merupakan objek jual beli dilakukan atas dasar pesanan yang diterima oleh bank syariah sebagai penjual. Jadi jika tidak ada yang memesan maka tidak akan dilakukan pengadaan barang.

Dalam bank syariah diaplikasikan murabahah berdasarkan pesanan yang sifatnya mengikat kemudian pembayarannya dilakukan secara tangguhan atau cicilan.

5. SALAM

Akad jual beli muslim fiih (barang pesanan) dengan penangguhan pengiriman oleh muslim ilaihi (penjual) dan pelunasannya dilakukan segera oleh pembeli sebelum barang pesanan tersebut diterima sesuai dengan syarat-syarat tertentu. Bank dapat bertindak sebagai pembeli maupun penjual dalam transaksi salam ini. Jika bank bertindak sebagai penjual kemudian memesan kepada pihak lain untuk menyediakan barang pesanan dengan cara salam maka hal tersebut disebut salam parallel.

Rukun salam adalah sebagai berikut:

- Muslim/pembeli
- Muslim ilaih/penjual
- Muslim fiih/barang atau hasil produksi
- Modal atau uang
- Ijab qabul/shighat

6. Istishna'

Akad jual beli antara mustashni (pembeli) dengan shani (produsen yang bertindak sebagai penjual), dimana pembeli menugasi produsen untuk menyediakan barang pesanan sesuai spesifikasi yang disyaratkan pembeli dan menjualnya dengan harga yang disepakati. Cara pembayarannya bisa pembayaran dimuka, cicilan, atau ditangguhkan sampai dengan jangka waktu tertentu. Bank dapat bertindak sebagai pembeli maupun penjual dalam transaksi istishna ini. Jika bank bertindak sebagai penjual kemudian memesan kepada pihak lain (subkontraktor) untuk menyediakan barang pesanan dengan cara istishna maka hal tersebut disebut istishna parallel.

Rukun dalam istishna adalah sebagai berikut:

- Produsen/pembuat barang (menyediakan bahan baku)
- Pemesan/pembeli barang/mustashni
- Proyek/usaha barang/jasa yang dipesan/mashnu'
- Harga
- Sighat

7. Ijarah dan Ijarah Muntahiya Bit Tamlik (IMBT)

Ijarah merupakan akad sewa-menyewa antara pemilik/ma'jur (obyek sewa) dengan penyewa/musta'jir untuk mendapatkan imbalan atas obyek sewa yang disewakannya tanpa diikuti dengan pemindahan kepemilikan barang itu sendiri. Sedangkan IMBT adalah akad sewa menyewa antara pemilik obyek sewa dan penyewa untuk mendapatkan imbalan atas obyek sewa yang disewakannya dengan opsi perpindahan hak milik obyek sewa pada saat tertentu sesuai dengan akad sewa. Rukun ijarah sebagai berikut:

- Penyewa/musta'jir
- Pemilik obyek sewa/mu'ajjir
- Asset atau obyek sewa/ma'jur
- Ujrah/harga sewa atau manfaat sewa
- Ijab qabul

8. Qardh

Akad pinjam meminjam dengan ketentuan pihak yang menerima pinjaman wajib mengembalikannya sebesar yang diterimanya. Adapun syarat qardh yaitu harus rela antara dua pihak dalam melakukan akad dan juga dana yang akan digunakan terdapat manfaat serta halal.

Rukun dari qardh sebagai berikut:

- Peminjam/ *muqtaridh*
- Pemilik dana/ *muqridh*
- Jumlah dana / *Qardh*
- Ijab Qabul / *Sighat*

9. Rahn

Dalam istilah perbankan Indonesia, rahn disebut dengan agunan. Agunan merupakan barang jaminan atau barang yang dijaminkan. Jadi akad rahn adalah perjanjian penyerahan barang untuk menjadi agunan atau barang jaminan untuk pelunasan fasilitas pembiayaan yang diberikan oleh pihak bank. Unsur-unsur rahn yaitu:

- Rahin/pemilik barang
- Murtahin/pemegang barang
- Rahn/barang gadaian

L. Keunggulan Bank Syariah Indonesia (BSI) dengan Bank Lainnya

Produk unggulan Bank Syariah Indonesia yaitu **BSI Cicil Emas**. Cicilan Emas merupakan fitur terbaru yang terdapat pada inventasi emas. Melalui fitur ini, *customer* dapat membeli emas yang tetap sehingga tidak perlu khawatir jika harga emas fluktuatif. Jenis emas berupa lantakan (batangan). Cicil Emas BSI merupakan pembiayaan kepemilikan emas dengan menggunakan akad murabahah yang ada di Bank Syariah Indonesia ex BSM. Produk pembiayaan cicil emas BSI ini menggunakan akad murabahah yaitu akad jual beli dimana bank sebagai pihak penjual dan nasabah sebagai pihak pembeli dengan ketentuan adanya margin yang sudah disepakati oleh kedua belah pihak, dan pengikatan agunan menggunakan akad *Rahn*.

Keunggulan dari cicilan emas BSI yaitu Angsuran tetap dan ringan (kenaikan harga tidak mempengaruhi cicilan), emas aman tersimpan di Bank dan diasuransikan, investasi yang menguntungkan karena tarifnya yang murah, emas dapat di uangkan dengan cara digadaikan untuk kebutuhan mendesak dan pembelian emas dengan cara dicicil. Batas maksimal jumlah pembiayaan cicil emas BSI pernasabah sebesar Rp 150.000.000 (seratus lima puluh juta rupiah), dengan berat minimal 10 gr dan maksimal 250 gr.

Emas dikenal sebagai salah satu investasi yang mampu memproteksi kekayaan seseorang untuk jangka panjang. Dengan cicil emas seseorang dapat mewujudkan rencana dan impian di masa yang akan datang. Biaya yang disiapkan yaitu biaya administrasi, materai dan asuransi. Pembayaran dilakukan dengan cara angsuran dalam jumlah yang sama setiap bulan, dengan jangka waktu pembiayaan yang diinginkan paling singkat dua tahun dan paling lama 5 tahun. Pelunasan dipercepat dibolehkan setelah pembiayaan minimal berjalan satu tahun.

Self financing yang nasabah siapkan adalah minimal 20% dari harga perolehan emas, uang muka dibayar secara tunai (tidak cicil) oleh nasabah kepada Bank. Sumber dana uang muka harus berasal dari dana nasabah sendiri dan bukan berasal dari pembiayaan yang diberikan oleh Bank. Untuk *Plafond* pembiayaan maksimum 80% dari harga perolehan untuk emas jenis lantakan, harga perolehan emas ditentukan pada saat akad. *Supplier* emas untuk produk ini adalah PT Antam Persero, Toko Emas atau Perorangan yang telah memiliki kerja sama dengan Bank.

Simulasi angsuran 2 Desember 2021

Berat LM (Gram)	Harga Beli Emas*	Uang Muka (20%)	Pembiayaan (80%)	Angsuran Per Bulan				
				12	24	36	48	60
10	8.824.532	1.764.906	7.059.626	637.190	342.298	244.724	196.475	167.948
25	21.935.266	4.387.053	17.548.213	1.583.872	850.854	608.315	488.380	417.471
50	43.791.177	8.758.235	35.032.942	3.162.014	1.698.630	1.214.428	974.993	833.431
100	87.504.004	17.500.801	70.003.203	6.318.371	3.394.221	2.426.684	1.948.942	1.665.371
150	131.295.181	26.259.036	105.036.145	9.480.385	5.092.851	3.641.112	2.923.235	2.498.803

*update harga emas sesuai web Antam/supplier emas rekaman saat akad



Gram	DP 20% Cicilan Tetap	
	5 Tahun/bulan	Perhari Setara
10	167.948	5.598
25	417.471	13.916
50	833.431	27.781
100	1.665.371	55.512
150	2.498.803	83.293

Sumber : Bank Syariah Indonesia 2021

Jaminan

- Jaminan adalah barang menjadi objek pembiayaan (emas)
- Jaminan tidak dapat ditukar agunan lain
- Pengikat jaminan dilakukan selama masa pembiayaan
- Fisik jaminan disimpan di bank

Persyaratan

- WNI cakap umur
- Pegawai dengan usia minimal 21 tahun s/d usia maksimal 55 tahun
- Pensiunan berusia maksimal 70 tahun pada saat pembiayaan jatuh tempo
- Professional dan wiraswasta berusia maksimal 60 tahun
- Menyerahkan Kartu Identitas (KTP)

Berdasarkan pengamatan selama 3 bulan PKL di BSI Tangerang Daan Mogot penulis melihat langkah-langkah atau mekanisme yang dilakukan oleh karyawan untuk mempromosikan cicil emas BSI ini dengan cara melakukan sosialisasi kepada masyarakat sekitar tentang program investasi emas tersebut. Salah satu bentuk sosialisasinya adalah karyawan membagikan brosur-brosur cicil emas kepada masyarakat tangerang dan juga menjelaskannya secara spesifik terkait cicil emas BSI, sehingga mudah dipahami dan membuat nasabah tertarik mengikuti program tersebut.



BAB III

HASIL DAN PEMBAHASAN

A. Kegiatan Harian PKL

NO	HARI TANGGAL	KEGIATAN
1.	Rabu, 04 Agustus 2021	<ul style="list-style-type: none">▪ Perkenalan diri anak PKL bersama Pa Tias▪ <i>Briefing</i> dengan pembimbing PKL di BSI KC Tangerang Daan Mogot yaitu Pa Tias dan Pa Chandra mengenai apa saja yang akan kita lakukan kedepannya selama PKL nanti.▪ Pembagian shift untuk anak PKL (Kelompok 1 dan 2) bersama Pa Tias▪ Pengarahan Tata cara Migrasi rekening ex BRIS dan BNIS ke BSI yg dipandu oleh Putri dan Nisfah
2.	Kamis, 05 Agustus 2021	<ul style="list-style-type: none">▪ Shift Kelompok 1
3	Jumat, 06 Agustus 2021	<ul style="list-style-type: none">• Melayani nasabah yang akan migrasi rekening.• Fotocopy persyaratan migrasi rekening nasabah (KTP, Buku Tabungan, Kartu ATM, NPWP) dan memberikan No antrian ke nasabah• Melayani nasabah untuk mengaktifasikan <i>mobile banking</i> BSI
4	Senin, 09 Agustus 2021	<ul style="list-style-type: none">▪ Shift kelompok 1
5	Selasa, 10 Agustus 2021	<ul style="list-style-type: none">▪ Pengarahan tata cara scan berkas pembiayaan nasabah yang diajarkan oleh Ka Gaby▪ Scan berkas Pembiayaan nasabah▪ Menginput berkas pembiayaan nasabah ke Google Drive▪ Scan Jaminan nasabah, sekaligus menginput ke google Drive
6	Rabu, 11 Agustus 2021	<ul style="list-style-type: none">• Libur Tahun Baru Hijriah
7	Kamis, 12 Agustus 2021	<ul style="list-style-type: none">• Shift Kelompok 1

- | | | |
|----|----------------------------|-----------------------------------------------------------------------------------------------------------------------------------------------------------------------------------------------------------------------------------------------------------------------------------------------------------|
| 8 | Jumat, 13
Agustus 2021 | <ul style="list-style-type: none"> • Melayani nasabah yang akan migrasi rekening. • Fotocopy persyaratan migrasi rekening nasabah (KTP, Buku Tabungan, Kartu ATM, NPWP) dan memberikan No antrian ke nasabah • Melayani nasabah untuk mengaktifasikan mobile banking BSI |
| 9 | Senin, 15
Agustus 2021 | <ul style="list-style-type: none"> • Shift kelompok 1 |
| 10 | Selasa, 16
Agustus 2021 | <ul style="list-style-type: none"> • • Scan berkas Pembiayaan nasabah KC Daan Mogot • Scan Polis asuransi nasabah • menginput berkas pembiayaan nasabah ke Google Drive |
| 11 | Rabu, 17
Agustus 2021 | <ul style="list-style-type: none"> • Libur Hari Kemerdekaan R.I |
| 12 | Kamis, 18
Agustus 2021 | <ul style="list-style-type: none"> • Melayani nasabah yang akan migrasi rekening. • Fotocopy persyaratan migrasi rekening nasabah (KTP, Buku Tabungan, Kartu ATM, NPWP) dan memberikan No antrian ke nasabah • Melayani nasabah untuk mengaktifasikan mobile banking BSI |
| 13 | Jumat, 19
Agustus 2021 | <ul style="list-style-type: none"> • Scan berkas Pembiayaan FLPP, KMG, SME dan KPR nasabah • menginput berkas pembiayaan nasabah ke Google Drive |
| 14 | Senin, 23
Agustus 2021 | <ul style="list-style-type: none"> • Shift Kelompok 1 |
| 15 | Selasa, 24
Agustus 2021 | <ul style="list-style-type: none"> • Melayani nasabah yang akan migrasi rekening. • Fotocopy persyaratan migrasi rekening nasabah (KTP, Buku Tabungan, Kartu ATM, NPWP) dan memberikan No antrian ke nasabah • Melayani nasabah untuk mengaktifasikan mobile banking BSI |
| 16 | Rabu, 25
Agustus 2021 | <ul style="list-style-type: none"> • Shift kelompok 1 |
| 17 | Kamis, 26
Agustus 2021 | <ul style="list-style-type: none"> • Scan berkas Pembiayaan FLPP, KMG, SME dan KPR nasabah • menginput berkas pembiayaan nasabah ke Google Drive |
| 18 | Jumat, 27
Agustus 2021 | <ul style="list-style-type: none"> • Shift kelompok 1 |
| 19 | Senin, 30
Agustus 2021 | <ul style="list-style-type: none"> • Scan Berkas Pembiayaan mikro dan Jaminan nasabah • menginput berkas pembiayaan nasabah ke Google Drive |

20	Selasa, 31 Agustus 2021	<ul style="list-style-type: none"> • Shift kelompok 1
21	Rabu, 1 September 2021	<ul style="list-style-type: none"> • Scan berkas pembiayaan mikro dan jaminan nasabah • menginput berkas pembiayaan nasabah ke Google Drive
22	Kamis, 2 September 2021	<ul style="list-style-type: none"> • menginput berkas pembiayaan nasabah di excell yang selanjutnya akan di input di sistem sifo
23	Jumat, 3 September 2021	<ul style="list-style-type: none"> • • Izin tidak masuk karna vaksin
24	Senin, 6 September 2021	<ul style="list-style-type: none"> • Mencari jaminan nasabah diruangan khasanah • Scan jaminan nasabah sekaligus input kedalam google Drive • Memasukan berkas pembiayaan dan jaminan nasabah dalam satu Map
25	Selasa, 7 September 2021	<ul style="list-style-type: none"> • menginput berkas pembiayaan nasabah di excell seperti nomor akad dan tanggal akad • menginput dan melengkapi polis pembiayaan nasabah di excell
26	Rabu, 8 September 2021	<ul style="list-style-type: none"> • menginput semua berkas pembiayaan nasabah ke dalam excell sesuai dengan KCP nya masing-masing. • Lalu dikirim kan melalui Email Financing Operation
27	kamis, 9 September 2021	<ul style="list-style-type: none"> • Memisahkan berkas pembiayaan nasabah yang sudah lunas dan belum lunas • Scan berkas pembiayaan nasabah yang belum lunas • Input berkas pembiayaan nasabah kedalam google drive
28	Jumat, 10 September 2021	<ul style="list-style-type: none"> • Scan berkas pembiayaan nasabah KC Daan mogot Tangerang yang belum lunas • Input berkas nasabah ke google drive
29	Senin, 13 September 2021	<ul style="list-style-type: none"> • Scan berkas pembiayaan Mikro dan Kur Mikro kecil • Input berkas nasabah ke google drive
30	Selasa, 14 September 2021	<ul style="list-style-type: none"> • Izin tidak masuk dikarenakan hujan dari malam sampai pagi sehingga akses jalan menuju kantor terhalang oleh banjir.
31	Rabu, 15 September 2021	<ul style="list-style-type: none"> • Cek dan memisahkan polis asuransi lunas dan belum lunas • Scan polis asuransi nasabah yang belum lunas
32	Kamis, 16 September 2021	<ul style="list-style-type: none"> • Scan berkas Pembiayaan Mikro dan Kur Mikro • Input berkas nasabah ke Google Drive
33	Jumat, 17 September 2021	<ul style="list-style-type: none"> • Menginput Polis Pembiayaan Nasabah ke dalam Excell • Memisahkan polis polis yang tidak ada di dalam Saldo List Pembiayaan.

- | | | |
|----|------------------------------|------------------------------------------------------------------------------------------------------------------------------------------------------------------------------------------------------------------------------------------------------------------------------------------------------------------------|
| 34 | Senin, 20
September 2021 | <ul style="list-style-type: none"> • Scan berkas Pembiayaan Mikro dan jaminan nasabah campuran (KC Tangerang, KCP Balaraja, KCP Jatiuwung, KCP Curug, KCP Tanah Tinggi) • Input berkas nasabah ke google drive sesuai dengan folder KC dan KCP |
| 35 | Selasa, 21
September 2021 | <ul style="list-style-type: none"> • Scan berkas pembiayaan dan jaminan nasabah campuran (KC Tangerang, KCP Balaraja, KCP Jatiuwung, KCP Curug, KCP Tanah Tinggi) • Input berkas nasabah ke google drive sesuai dengan folder KC dan KCP |
| 36 | Rabu, 22
September 2021 | <ul style="list-style-type: none"> • Scan berkas pembiayaan dan jaminan nasabah campuran (KC Tangerang, KCP Balaraja, KCP Jatiuwung, KCP Curug, KCP Tanah Tinggi) • Input berkas nasabah ke google drive sesuai dengan folder KC dan KCP |
| 37 | Kamis, 23
September 2021 | <ul style="list-style-type: none"> • Scan berkas pembiayaan dan jaminan nasabah campuran (KC Tangerang, KCP Balaraja, KCP Jatiuwung, KCP Curug, KCP Tanah Tinggi) • Input berkas nasabah ke google drive sesuai dengan folder KC dan KCP |
| 38 | Jumat, 24
September 2021 | <ul style="list-style-type: none"> • • Scan Kur Mikro dan Kur Mikro Kecil nasabah untuk bulan agustus s.d September • |
| 39 | Senin, 27
September 2021 | <ul style="list-style-type: none"> • Scan berkas jaminan nasabah campuran (KC Tangerang, KCP Balaraja, KCP Jatiuwung, KCP Curug, KCP Curug dan KCP Tanah Tinggi) • Input berkas nasabah ke google drive sesuai dengan folder KC dan KCP |
| 40 | Selasa, 28
September 2021 | <ul style="list-style-type: none"> • Cek dan memisahkan polis asuransi lunas dan belum lunas • Scan polis asuransi nasabah yang belum lunas • Input Polis asuransi ke google drive |
| 41 | Rabu, 29
September 2021 | <ul style="list-style-type: none"> • Mengecek ulang berkas nasabah yang ada didalam google drive dan sesuaikan dengan berkas fisiknya • Scan ulang berkas nasabah yang belum terinput ke google drive • Memasukan polis dan berkas nasabah dalam satu file sesuai dengan nama nasabah |
| 42 | Kamis, 30
September 2021 | <ul style="list-style-type: none"> • Mengecek ulang berkas nasabah yang ada didalam google drive dan sesuaikan dengan berkas fisiknya • Scan ulang berkas nasabah yang belum terinput ke google drive • Memasukan polis dan berkas nasabah dalam satu file sesuai dengan nama nasabah |
| 43 | Jumat, 01
Oktober 2021 | <ul style="list-style-type: none"> • Merapikan Polis nasabah kc tangerang, kcp curug, kcp karawaci, kcp tanah tinggi, kcp jatiuwung, dan kcp balaraja • Mencari polis nasabah didalam kardus polis |

44	Senin, 04 Oktober 2021	<ul style="list-style-type: none"> • Merapikan Polis nasabah kc tangerang, kcp curug, kcp karawaci, kcp tanah tinggi, kcp jatiuwung, dan kcp balaraja
45	Selasa, 05 Oktober 2021	<ul style="list-style-type: none"> • Mencari polis nasabah didalam kardus polis • Merapikan berkas nasabah • Mengecek ulang berkas nasabah yang ada didalam google drive dan sesuaikan dengan berkas fisiknya • Memasukan polis dan berkas nasabah dalam satu file susuai dengan nama nasabah • Memasukan berkas nasabah dalam MAP terbaru
46	Rabu, 06 Oktober 2021	<ul style="list-style-type: none"> • Merapikan berkas nasabah • Mengecek ulang berkas nasabah yang ada didalam google drive dan sesuaikan dengan berkas fisiknya • Memasukan polis dan berkas nasabah dalam satu file susuai dengan nama nasabah • Memasukan berkas nasabah dalam MAP terbaru
47	Kamis, 07 Oktober 2021	<ul style="list-style-type: none"> • Merapikan berkas nasabah • Mengecek ulang berkas nasabah yang ada didalam google drive dan sesuaikan dengan berkas fisiknya • Memasukan polis dan berkas nasabah dalam satu file susuai dengan nama nasabah • Memasukan berkas nasabah dalam MAP terbaru
48	Jumat, 08 Oktober 2021	<ul style="list-style-type: none"> • Menginput polis pembiayaan nasabah ke dalam excell. • Mengecek berkas kekurangan pembiayaan nasabah
49	Senin, 11 Oktober 2021	<ul style="list-style-type: none"> • Merapikan berkas nasabah • Mengecek ulang berkas nasabah yang ada didalam google drive dan sesuaikan dengan berkas fisiknya • Memasukan polis dan berkas nasabah dalam satu file susuai dengan nama nasabah • Memasukan berkas nasabah dalam MAP terbaru
50	Selasa, 12 Oktober 2021	<ul style="list-style-type: none"> • Scan berkas Restruk nasabah yang terdampak covid-19 • Input berkas Restruk nasabah yang terdampak covid-19 ke google drive
51	Rabu, 13 Oktober 2021	<ul style="list-style-type: none"> • Scan berkas Restruk nasabah yang terdampak covid-19 • Input berkas Restruk nasabah yang terdampak covid-19 ke google drive • Register Pembiayaan Kur Mikro dan Kur Mikro kecil nasabah untuk bulan September 2021
52	Kamis, 14 Oktober 2021	<ul style="list-style-type: none"> • Scan Pembiayaan Kur Mikro dan Kur Mikro kecil nasabah untuk bulan September 2021
53	Jumat, 15 Oktober 2021	<ul style="list-style-type: none"> • Menginput tanggal jaminan SHGB/SHM ke dalam excell dan sistem Sifo.

- | | | |
|----|-----------------------------|------------------------------------------------------------------------------------------------------------------------------------------------------------------------------------------------------------------------------------------------------------------------------------------------------------------------------------------------------------------------------|
| 54 | Senin, 18
Oktober 2021 | <ul style="list-style-type: none"> • Shift kelompok 1 |
| 55 | Selasa, 19
Oktober 2021 | <ul style="list-style-type: none"> • • Menginput tanggal jaminan SHGB/SHM ke dalam excell dan sistem Sifo |
| 56 | Rabu, 20
Oktober 2021 | <ul style="list-style-type: none"> • Libur Maulid Nabi Muhammad SAW |
| 57 | Kamis, 21
Oktober 2021 | <ul style="list-style-type: none"> • Register berkas lunas pembiayaan nasabah kedalam Excell sesuai dengan KCP nya masing masing. |
| 58 | Jumat, 22
Oktober 2021 | <ul style="list-style-type: none"> • Shift kelompok 1 |
| 59 | Senin, 25
Oktober 2021 | <ul style="list-style-type: none"> • Mencocokkan berkas fisik dengan yang ada di web Sifo. • Lalu menuliskan nama nasabah, no kontrak dan CIF di di map berkas pembiayaan nasabah • Membantu mba iffah marketing funding untuk mengisi RTGS dan Pemindahbukuan Rekening. |
| 60 | Selasa, 26
Oktober 2021 | <ul style="list-style-type: none"> • Shift Kelompok 1 |
| 61 | Rabu, 27
Oktober 2021 | <ul style="list-style-type: none"> • Membantu merapihkan dan mencari jaminan di ruang Khasanah • Scan berkas pembiayaan nasabah yang belum terinput di google drive |
| 62 | Kamis, 28
Oktober 2021 | <ul style="list-style-type: none"> • Shift kelompok 1 |
| 63 | Jumat, 29
Oktober 2021 | <ul style="list-style-type: none"> • Kunjungan dosen pembimbing yaitu bu Melinda ke kantor BSI KC Tangerang Daan Mogot • Scan berkas pembiayaan nasabah yang belum terinput di dalam google drive |
| 64 | Senin, 01
November 2021 | <ul style="list-style-type: none"> • Shift kelompok 1 |
| 65 | Selasa, 02
November 2021 | <ul style="list-style-type: none"> • Mencocokkan berkas fisik dengan yang ada di web Sifo. • Lalu menuliskan nama nasabah, no kontrak dan CIF di di map berkas pembiayaan nasabah • Dan mencocokkan kembali berkas pembaiayaan nasabah di google drive ditakutkan ada berkas yang tidak jelas atau blur pada saat mengscan berkas tersebut. |
| 66 | Rabu, 03
November 2021 | <ul style="list-style-type: none"> • Shift kelompok 1 |

67 Kamis, 04
November 2021

- Mencocokkan berkas fisik dengan yang ada di web Sifo.
- Dan mencocokkan kembali berkas pembiayaan nasabah di google drive ditakutkan ada berkas yang tidak jelas atau blur pada saat mengscan berkas tersebut.
- Menulis di buku tanda terima berkas pembiayaan nasabah yang sudah lunas
- Mengelompokkan berkas berkas yang sudah di BAST yang nanti nya akan dibawa ke BSI Cimone untuk di cek kembali apakah berkas tersebut sudah lengkap semua atau belum.
- Perpisahan hari terakhir pkl di BSI KC Tangerang Daan Mogot dengan memberikan plakat kepada Pimpinan Cabang yaitu Pa Adjie Pamungkas
- Fot
- o bersama dengan seluruh karyawan BSI KC poTangerang Daan Mogot

B. Job Description

1. Frontliner

Selama saya Praktik Kerja Lapangan (PKL) di Bank BSI KC Tangerang Daan Mogot , saya bertugas untuk menjadi SHelper saat Miigrasi/ Perpindahan rekening dari yang sebelumnya BNIS, BRIS dan BSM berubah menjadi rekening BSI. Saya bertugas membantu mengarahkan nasabah dalam pengisian formulir migrasi dan kelengkapan data nasabah. Yang selanjutnya data nasabah tersebut akan di fotocopy sebagai persyaratan migrasi. Dan saya juga melayani nasabah untuk mengaktifasikan *mobile banking* BSI.

2. Back Office

Dalam Divisi ini, saya bertugas membantu untuk meregister kartu ATM, Buku Tabungan dan membuat tiket Debit Kredit. Selain itu saya juga bertugas untuk memindai berkas pembiayaan mikro nasabah dan menginput data pembiayaan nasabah tersebut kedalam Excell.

3. Financing Operation

Dalam divisi ini saya bertugas untuk membantu memindai berkas Pembiayaan FLPP, KMG, SME dan KPR nasabah yang selanjutnya berkas pembiayaan nasabah tersebut akan dipindahkan kedalam *Google Drive*. menginput semua berkas pembiayaan nasabah ke dalam excell sesuai dengan KCP nya masing-masing. Lalu dikirim kan melalui Email Financing Operation. Dan juga saya membantu Menginput tanggal jaminan SHGB/SHM ke dalam excell dan sistem Sifo.

4. Funding

Dalam divisi ini, saya membantu menulis slip RTGS dan slip Pemindah Bukuan rekening nasabah yang selanjutnya akan diberikan kepada divisi Back Office (Operation Staff).



BAB IV

PENUTUP

A. Kesimpulan

Berdasarkan dari hasil Praktik Kerja Lapangan dan penjabaran yang penulis bahas, maka terdapat beberapa kesimpulan yang didapat, yaitu:

1. Praktik Kerja Lapangan sangat membantu penulis dalam pemahaman mengenai dunia kerja, menambah pengalaman, serta wawasan.
2. Penulis tidak hanya mendapatkan ilmu berupa teori saja, namun praktek pada lapangannya juga didapatkan.
3. Teori yang didapat selama diperkuliahan mengenai perbankan syariah dan akadnya pun sesuai dengan penerapannya.

B. Saran

1. Untuk Mahasiswa Perbankan Syariah agar lebih mempersiapkan diri dalam menjalankan PKL, diharapkan memperdalam ilmu pengetahuannya seputar dunia perbankan syariah
2. Untuk Fakultas agar lebih sigap dalam mempersiapkan mahasiswa yang akan menjalani PKL, seperti memberikan pembekalan PKL dari jauh jauh hari serta memperhatikan kesiapan mahasiswa dan dosen pembimbing PKL terkait kegiatan PKL ini.



Lampiran-Lampiran

Lampiran 1

LEMBAR KONSULTASI PKL MAHASISWA

Semester Ganjil Tahun Akademik 20..../20...

Mata Kuliah : PKL
Semester : VII (Tujuh)
Program Studi : Perbankan Syariah

Nama mahasiswa : Sonalita Rozty Aulia
NIM : 1807025037
Tempat PKL : BSI KC Tangerang Daan Mogot
Alamat : Jl. Daan Mogot No,39, RT.003/RW.004
Waktu Pelaksanaan : Rabu 04 Agustus – Kamis 04 November 2021

NO	HARI, TANGGAL	CATATAN	PARAF PEMBIMBING PKL
1.			
2.			
3.			
4.			

Jakarta, _____
Dosen Pembimbing

(_____)



UNIVERSITAS MUHAMMADIYAH PROF. DR. HAMKA
FAKULTAS AGAMA ISLAM

Jl. Limau II, Kebayoran Baru, Jakarta 12130 Telp. (021) 7234356, Fax. (021) 7202291
Website : www.fai-uhamka.ac.id, E-mail : fai@uhamka.ac.id

JURNAL HARIAN PKL MAHASISWA

Semester Ganjil Tahun Akademik 2021/2022

Mata Kuliah : PKL
Semester : VII (Tujuh)
Program Studi : Perbankan Syariah

Nama Mahasiswa : Sonalita Rozty Aulia
NIM : 1807025037
Tempat PKL : BSI KC Daan Mogot Tangerang
Alamat : Bank Syariah Indonesia Jl. Daan Mogot No.39, RT.003/RW.004,
Sukasara, Kec. Tangerang, Kota Tangerang, Banten 15111, tlp
(021)5583554

Waktu Pelaksanaan : 04 Agustus 2021 s/d 04 November 2021

NO	HARI, TANGGAL	KEGIATAN	PARAF PEMBIMBING PKL
1.	Rabu, 04 Agustus 2021	<ul style="list-style-type: none">Perkenalan diri anak PKL bersama Pa TiasBriefing dengan pembimbing PKL di BSI KC Tangerang Daan Mogot yaitu Pa Tias dan Pa Chandra mengenai apa saja yang akan kita lakukan kedepannya selama PKL nanti.Pembagian shift untuk anak PKL (Kelompok 1 dan 2) bersama Pa TiasPengarahan Tata cara Migrasi rekening ex BRIS dan BNIS ke BSI yg dipandu oleh Putri dan Nisfah	
2.	Kamis, 05 Agustus 2021	<ul style="list-style-type: none">Shift Kelompok 1	
3.	Jumat, 06 Agustus 2021	<ul style="list-style-type: none">Melayani nasabah yang akan migrasi rekeningFotocopy persyaratan migrasi rekening nasabah (KTP, Buku Tabungan, Kartu ATM, NPWP) dan memberikan No antrian ke nasabahMelayani nasabah untuk mengaktifasikan <i>mobile banking</i> BSI	



UNIVERSITAS MUHAMMADIYAH PROF. DR. HAMKA
FAKULTAS AGAMA ISLAM

Jl. Limau II, Kebayoran Baru, Jakarta 12130 Telp. (021) 7234356, Fax. (021) 7202291
Website : www.fai-uhamka.ac.id; E-mail : fai@uhamka.ac.id

			h
4.	Senin, 09 Agustus 2021	<ul style="list-style-type: none">• Shift kelompok 1	h
	Selasa, 10 Agustus 2021	<ul style="list-style-type: none">• Pengarahan tata cara scan berkas pembiayaan nasabah yang diajarkan oleh Ka Gaby• Scan berkas Pembiayaan nasabah• Menginput berkas pembiayaan nasabah ke <i>Google Drive</i>• Scan Jaminan nasabah, sekaligus menginput ke <i>google Drive</i>	h
5.	Rabu, 11 Agustus 2021	<ul style="list-style-type: none">• Libur Tahun Baru Hijriah	h
6.	Kamis, 12 Agustus 2021	<ul style="list-style-type: none">• Shift Kelompok 1	h
7.	Jumat, 13 Agustus 2021	<ul style="list-style-type: none">• Melayani nasabah yang akan migrasi rekening.• Fotocopy persyaratan migrasi rekening nasabah (KTP, Buku Tabungan, Kartu ATM, NPWP) dan memberikan No antrian ke nasabah• Melayani nasabah untuk mengaktifasikan <i>mobile banking</i> BSI	h
8.	Senin, 15 Agustus 2021	<ul style="list-style-type: none">• Shift kelompok 1	h
9.	Selasa, 16 Agustus 2021	<ul style="list-style-type: none">• Scan berkas Pembiayaan nasabah KC Daan Mogot• Scan Polis asuransi nasabah• menginput berkas pembiayaan nasabah ke <i>Google Drive</i>•	h
10.	Rabu, 17 Agustus 2021	<ul style="list-style-type: none">• Libur Hari Kemerdekaan R.I	h
11.	Kamis, 18 Agustus 2021	<ul style="list-style-type: none">• Melayani nasabah yang akan migrasi rekening.• Fotocopy persyaratan migrasi rekening nasabah (KTP, Buku Tabungan, Kartu	h



UNIVERSITAS MUHAMMADIYAH PROF. DR. HAMKA
FAKULTAS AGAMA ISLAM

Jl. Limau II, Kebayoran Baru, Jakarta 12130 Telp. (021) 7234356, Fax. (021) 7202291
Website : www.fai-uhamka.ac.id; E-mail : fai@uhamka.ac.id

		ATM, NPWP) dan memberikan No antrian ke nasabah <ul style="list-style-type: none">Melayani nasabah untuk mengaktifasikan <i>mobile banking</i> BSI	f
12.	Jumat, 19 Agustus 2021	<ul style="list-style-type: none">Scan berkas Pembiayaan FLPP, KMG, SME dan KPR nasabahmenginput berkas pembiayaan nasabah ke <i>Google Drive</i>	f
13.	Senin, 23 Agustus 2021	<ul style="list-style-type: none">Shift Kelompok 1	f
14.	Selasa, 24 Agustus 2021	<ul style="list-style-type: none">Melayani nasabah yang akan migrasi rekening.Fotocopy persyaratan migrasi rekening nasabah (KTP, Buku Tabungan, Kartu ATM, NPWP) dan memberikan No antrian ke nasabahMelayani nasabah untuk mengaktifasikan <i>mobile banking</i> BSI	f
15.	Rabu, 25 Agustus 2021	<ul style="list-style-type: none">Shift kelompok 1	f
16.	Kamis, 26 Agustus 2021	<ul style="list-style-type: none">Scan berkas Pembiayaan FLPP, KMG, SME dan KPR nasabahmenginput berkas pembiayaan nasabah ke <i>Google Drive</i>	f
17.	Jumat, 27 Agustus 2021	<ul style="list-style-type: none">Shift kelompok 1	f
18.	Senin, 30 Agustus 2021	<ul style="list-style-type: none">Scan Berkas Pembiayaan mikro dan Jaminan nasabahmenginput berkas pembiayaan nasabah ke <i>Google Drive</i>	f
19.	Selasa, 31 Agustus 2021	<ul style="list-style-type: none">Shift kelompok 1	f
20.	Rabu, 1 September 2021	<ul style="list-style-type: none">Scan berkas pembiayaan mikro dan jaminan nasabahmenginput berkas pembiayaan nasabah ke <i>Google Drive</i>	f
21.	Kamis, 2 September	<ul style="list-style-type: none">menginput berkas pembiayaan nasabah di excell yang selanjutnya akan di input	f



UNIVERSITAS MUHAMMADIYAH PROF. DR. HAMKA
FAKULTAS AGAMA ISLAM

Jl. Limau II, Kebayoran Baru, Jakarta 12130 Telp. (021) 7234356, Fax. (021) 7202291
 Website : www.fai-uhamka.ac.id; E-mail : fai@uhamka.ac.id

	2021	di sistem sifo.	
22.	Jumat, 3 September 2021	<ul style="list-style-type: none"> Izin tidak masuk karna vaksin 	f
23.	Senin, 6 September 2021	<ul style="list-style-type: none"> Mencari jaminan nasabah diruangan khasanah Scan jaminan nasabah sekaligus input kedalam <i>google Drive</i> Memasukan berkas pembiayaan dan jaminan nasabah dalam satu Map 	f
24.	Selasa, 7 September 2021	<ul style="list-style-type: none"> menginput berkas pembiayaan nasabah di excell seperti nomor akad dan tanggal akad menginput dan melengkapi polis pembiayaan nasabah di excell 	f
25.	Rabu, 8 September 2021	<ul style="list-style-type: none"> menginput semua berkas pembiayaan nasabah ke dalam excell sesuai dengan KCP nya masing-masing. Lalu dikirim kan melalui Email Financing Operation. 	f
26.	kamis, 9 September 2021	<ul style="list-style-type: none"> Memisahkan berkas pembiayaan nasabah yang sudah lunas dan belum lunas Scan berkas pembiayaan nasabah yang belum lunas Input berkas pembiayaan nasabah kedalam <i>google drive</i> 	f
27.	Jumat, 10 September 2021	<ul style="list-style-type: none"> Scan berkas pembiayaan nasabah KC Daan mogot Tangerang yang belum lunas Input berkas nasabah ke <i>google drive</i> 	f
28.	Senin, 13 September 2021	<ul style="list-style-type: none"> Scan berkas pembiayaan Mikro dan Kur Mikro kecil Input berkas nasabah ke <i>google drive</i> 	f
29.	Selasa, 14 September 2021	<ul style="list-style-type: none"> Izin tidak masuk dikarenakan hujan dari malam sampai pagi sehingga akses jalan menuju kantor terhalang oleh banjir. 	f
30.	Rabu, 15 September 2021	<ul style="list-style-type: none"> Cek dan memisahkan polis asuransi lunas dan belum lunas Scan polis asuransi nasabah yang belum 	f



UNIVERSITAS MUHAMMADIYAH PROF. DR. HAMKA
FAKULTAS AGAMA ISLAM

Jl. Limau II, Kebayoran Baru, Jakarta 12130 Telp. (021) 7234356, Fax. (021) 7202291
Website : www.fai-uhamka.ac.id; E-mail : fai@uhamka.ac.id

		lunas	
31.	Kamis, 16 September 2021	<ul style="list-style-type: none">• Scan berkas Pembiayaan Mikro dan Kur Mikro• Input berkas nasabah ke <i>Google Drive</i>	k
32.	Jumat, 17 September 2021	<ul style="list-style-type: none">• Menginput Polis Pembiayaan Nasabah ke dalam Excell• Memisahkan polis polis yang tidak ada di dalam Saldo List Pembiayaan.	h
33.	Senin, 20 September 2021	<ul style="list-style-type: none">• Scan berkas Pembiayaan Mikro dan jaminan nasabah campuran (KC Tangerang, KCP Balaraja, KCP Jatiuwung, KCP Curug, KCP Tanah Tinggi)• Input berkas nasabah ke <i>google drive</i> sesuai dengan folder KC dan KCP	h
34.	Selasa, 21 September 2021	<ul style="list-style-type: none">• Scan berkas pembiayaan dan jaminan nasabah campuran (KC Tangerang, KCP Balaraja, KCP Jatiuwung, KCP Curug, KCP Tanah Tinggi)• Input berkas nasabah ke <i>google drive</i> sesuai dengan folder KC dan KCP	k
35.	Rabu, 22 September 2021	<ul style="list-style-type: none">• Scan berkas pembiayaan dan jaminan nasabah campuran (KC Tangerang, KCP Balaraja, KCP Jatiuwung, KCP Curug, KCP Tanah Tinggi)• Input berkas nasabah ke <i>google drive</i> sesuai dengan folder KC dan KCP	h
36.	Kamis, 23 September 2021	<ul style="list-style-type: none">• Scan berkas pembiayaan dan jaminan nasabah campuran (KC Tangerang, KCP Balaraja, KCP Jatiuwung, KCP Curug, KCP Tanah Tinggi)• Input berkas nasabah ke <i>google drive</i> sesuai dengan folder KC dan KCP	h
37.	Jumat, 24 September 2021	<ul style="list-style-type: none">• Scan Kur Mikro dan Kur Mikro Kecil nasabah untuk bulan agustus s.d September	h



UNIVERSITAS MUHAMMADIYAH PROF. DR. HAMKA
FAKULTAS AGAMA ISLAM

Jl. Limau II, Kebayoran Baru, Jakarta 12130 Telp. (021) 7234356, Fax. (021) 7202291
Website : www.fai-uhamka.ac.id; E-mail : fai@uhamka.ac.id

38.	Senin, 27 September 2021	<ul style="list-style-type: none">• Scan berkas jaminan nasabah campuran (KC Tangerang, KCP Balaraja, KCP Jatiuwung, KCP Curug, KCP Curug dan KCP Tanah Tinggi)• Input berkas nasabah ke <i>google drive</i> sesuai dengan folder KC dan KCP	✓
39.	Selasa, 28 September 2021	<ul style="list-style-type: none">• Cek dan memisahkan polis asuransi iunas dan beium lunas• Scan polis asuransi nasabah yang belum lunas• Input Polis asuransi ke <i>google drive</i>	✓
40.	Rabu, 29 September 2021	<ul style="list-style-type: none">• Mengecek ulang berkas nasabah yang ada didalam <i>google drive</i> dan sesuaikan dengan berkas fisiknya• Scan ulang berkas nasabah yang belum terinput ke <i>google drive</i>• Memasukan polis dan berkas nasabah dalam satu file sesuai dengan nama nasabah	✓
41.	Kamis, 30 September 2021	<ul style="list-style-type: none">• Mengecek ulang berkas nasabah yang ada didalam <i>google drive</i> dan sesuaikan dengan berkas fisiknya• Scan ulang berkas nasabah yang belum terinput ke <i>google drive</i>• Memasukan polis dan berkas nasabah dalam satu file sesuai dengan nama nasabah	✓
42.	Jumat, 01 Oktober 2021	<ul style="list-style-type: none">• Merapikan Polis nasabah ke tangerang, kcp curug, kcp karawaci, kcp tanah tinggi, kcp jatiuwung, dan kcp balaraja• Mencari polis nasabah didalam kardus polis	✓
43.	Senin, 04 Oktober 2021	<ul style="list-style-type: none">• Merapikan Polis nasabah ke tangerang, kcp curug, kcp karawaci, kcp tanah tinggi, kcp jatiuwung, dan kcp balaraja• Mencari polis nasabah didalam kardus polis	✓
	Selasa, 05	<ul style="list-style-type: none">• Merapikan berkas nasabah	



UNIVERSITAS MUHAMMADIYAH PROF. DR. HAMKA
FAKULTAS AGAMA ISLAM

Jl. Limau II, Kebayoran Baru, Jakarta 12130 Telp. (021) 7234356. Fax. (021) 7202291
Website : www.fai-uhamka.ac.id; E-mail : fai@uhamka.ac.id

44.	Oktober 2021	<ul style="list-style-type: none">• Mengecek ulang berkas nasabah yang ada didalam <i>google drive</i> dan sesuaikan dengan berkas fisiknya• Memasukan polis dan berkas nasabah dalam satu file sesuai dengan nama nasabah• Memasukan berkas nasabah dalam MAP terbaru	f
45.	Rabu, 06 Oktober 2021	<ul style="list-style-type: none">• Merapikan berkas nasabah• Mengecek ulang berkas nasabah yang ada didalam <i>google drive</i> dan sesuaikan dengan berkas fisiknya• Memasukan polis dan berkas nasabah dalam satu file sesuai dengan nama nasabah• Memasukan berkas nasabah dalam MAP terbaru	f
46.	Kamis, 07 Oktober 2021	<ul style="list-style-type: none">• Merapikan berkas nasabah• Mengecek ulang berkas nasabah yang ada didalam <i>google drive</i> dan sesuaikan dengan berkas fisiknya• Memasukan polis dan berkas nasabah dalam satu file sesuai dengan nama nasabah• Memasukan berkas nasabah dalam MAP terbaru	f
47.	Jumat, 08 Oktober 2021	<ul style="list-style-type: none">• Menginput polis pembiayaan nasabah ke dalam excell.• Mengecek berkas kekurangan pembiayaan nasabah	f
48.	Senin, 11 Oktober 2021	<ul style="list-style-type: none">• Merapikan berkas nasabah• Mengecek ulang berkas nasabah yang ada didalam <i>google drive</i> dan sesuaikan dengan berkas fisiknya• Memasukan polis dan berkas nasabah dalam satu file sesuai dengan nama nasabah• Memasukan berkas nasabah dalam MAP terbaru	f



UNIVERSITAS MUHAMMADIYAH PROF. DR. HAMKA
FAKULTAS AGAMA ISLAM

Jl. Limau II. Kebayoran Baru. Jakarta 12130 Telp. (021) 7234356. Fax. (021) 7202291
 Website : www.fai-uhamka.ac.id; E-mail : fai@uhamka.ac.id

49.	Selasa, 12 Oktober 2021	<ul style="list-style-type: none"> • Scan berkas Restruk nasabah yang terdampak <i> covid-19</i> • Input berkas Restruk nasabah yang terdampak <i> covid-19</i> ke <i> google drive</i> 	f
50.	Rabu, 13 Oktober 2021	<ul style="list-style-type: none"> • Scan berkas Restruk nasabah yang terdampak <i> covid-19</i> • Input berkas Restruk nasabah yang terdampak <i> covid-19</i> ke <i> google drive</i> • Register Pembiayaan Kur Mikro dan Kur Mikro kecil nasabah untuk bulan September 2021 	f
51.	Kamis, 14 Oktober 2021	<ul style="list-style-type: none"> • Scan Pembiayaan Kur Mikro dan Kur Mikro kecil nasabah untuk bulan September 2021 	f
52.	Jumat, 15 Oktober 2021	<ul style="list-style-type: none"> • Menginput tanggal jaminan SHGB/SHM ke dalam <i> excell</i> dan sistem Sifo. 	f
53.	Senin, 18 Oktober 2021	<ul style="list-style-type: none"> • Shift kelompok 1 	f
54.	Selasa, 19 Oktober 2021	<ul style="list-style-type: none"> • Menginput tanggal jaminan SHGB/SHM ke dalam <i> excell</i> dan sistem Sifo. 	f
55.	Rabu, 20 Oktober 2021	<ul style="list-style-type: none"> • Libur Maulid Nabi Muhammad SAW 	f
56.	Kamis, 21 Oktober 2021	<ul style="list-style-type: none"> • Register berkas lunas pembiayaan nasabah kedalam <i> Excell</i> sesuai dengan KCP nya masing masing. 	f
57.	Jumat, 22 Oktober 2021	<ul style="list-style-type: none"> • Shift kelompok 1 	f
58.	Senin, 25 Oktober 2021	<ul style="list-style-type: none"> • Mencocokkan berkas fisik dengan yang ada di web Sifo. • Lalu menuliskan nama nasabah, no kontrak dan CIF di di map berkas pembiayaan nasabah • Membantu mba iffah marketing funding untuk mengisi RTGS dan Pemindahbukuan Rekening. 	f
59.	Selasa, 26 Oktober 2021	<ul style="list-style-type: none"> • Shift Kelompok 1 	f
60.	Rabu, 27 Oktober 2021	<ul style="list-style-type: none"> • Membantu merapihkan dan mencari jaminan di ruang Khasanah 	f



UNIVERSITAS MUHAMMADIYAH PROF. DR. HAMKA
FAKULTAS AGAMA ISLAM

Jl. Limau II, Kebayoran Baru, Jakarta 12130 Telp. (021) 7234356. Fax. (021) 7202291
Website : www.fai-uhamka.ac.id; E-mail : fai@uhamka.ac.id

		<ul style="list-style-type: none">• Scan berkas pembiayaan nasabah yang belum terinput di google drive	b
61.	Kamis, 28 Oktober 2021	<ul style="list-style-type: none">• Shift kelompok 1	b
62.	Jumat, 29 Oktober 2021	<ul style="list-style-type: none">• Kunjungan dosen pembimbing yaitu bu Melinda ke kantor BSI KC Tangerang Daan Mogot• Scan berkas pembiayaan nasabah yang belum terinput di dalam google drive	b
63.	Senin, 01 November 2021	<ul style="list-style-type: none">• Shift kelompok 1	a
64.	Selasa, 02 November 2021	<ul style="list-style-type: none">• Mencocokkan berkas fisik dengan yang ada di web Sifo.• Lalu menuliskan nama nasabah, no kontrak dan CIF di di map berkas pembiayaan nasabah• Dan mencocokkan kembali berkas pembiayaan nasabah di google drive ditakutkan ada berkas yang tidak jelas atau blur pada saat mengscan berkas tersebut.	b
65.	Rabu, 03 November 2021	<ul style="list-style-type: none">• Shift kelompok 1	b
66.	Kamis, 04 November 2021	<ul style="list-style-type: none">• Mencocokkan berkas fisik dengan yang ada di web Sifo.• Dan mencocokkan kembali berkas pembiayaan nasabah di google drive ditakutkan ada berkas yang tidak jelas atau blur pada saat mengscan berkas tersebut.• Menulis di buku tanda terima berkas pembiayaan nasabah yang sudah lunas• Mengelompokkan berkas berkas yang sudah di BAST yang nanti nya akan dibawa ke BSI Cimone untuk di cek kembali apakah berkas tersebut sudah lengkap semua atau belum.• Perpisahan hari terakhir pkl di BSI KC Tangerang Daan Mogot dengan memberikan plakat kepada Pimpinan	b



UNIVERSITAS MUHAMMADIYAH PROF. DR. HAMKA
FAKULTAS AGAMA ISLAM

Jl. Limau II, Kebayoran Baru, Jakarta 12130 Telp. (021) 7234356, Fax. (021) 7202291
Website : www.fai-uhamka.ac.id; E-mail : fai@uhamka.ac.id

		Cabang yaitu Pa Adjie Pamungkas • Foto bersama dengan seluruh karyawan BSI KC Tangerang Daan Mogot	1
--	--	----------------------------------------------------------------------------------------------------------	---

Jakarta, 06 November 2021

BOSM

BSI BANK SYARIAH
INDONESIA
KC. Tangerang Daan Mogot

Chandra Sukma Aji



UNIVERSITAS MUHAMMADIYAH PROF. DR. HAMKA
FAKULTAS AGAMA ISLAM

Jl. Limau II, Kebayoran Baru, Jakarta 12130 Telp. (021) 7234356, Fax. (021) 7202291
Website : www.fai-uhamka.ac.id; E-mail : fai@uhamka.ac.id

DAFTAR NILAI MAHASISWA

Semester Ganjil Tahun Akademik 2021/2022

Mata Kuliah : PKL
Semester : VII (Tujuh)
Program Studi : Perbankan Syariah

Nama Mahasiswa : Sonalita Rozty Aulia
NIM : 1807025037
Tempat PKL : BSI KC DAAN MOGOT
Alamat : Jl. Raya Daan Mogot No.39, RT.003/RW.004, Sukarasa, Kec. Tangerang,
Kota Tangerang, Banten 15111
Waktu Pelaksanaan : 04/08/2021 s/d 04/11/2021

NO	INDIKATOR PENILAIAN	BOBOT NILAI (0 -100)
1.	Kehadiran	95
2.	Keterampilan	80
3.	Kerjasama	90
4.	Konsultasi	90
5.	Kedisiplinan	80
6.	Tanggung Jawab	80
7.	Inisiatif	90
8.	Kerapihan dan Kebersihan	90
9.	Kesopanan dan Penampilan	90
10	Penguasaan Metode Keilmuan	80
	TOTAL NILAI	865

Jakarta, 1 Desember 2021

BOSM

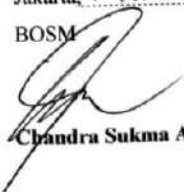
Chandra Sukma Aji

LEMBAR KONSULTASI PKL MAHASISWA

Semester Ganjil Tahun Akademik 2021/2022

Mata Kuliah : PKL
Semester : VII (Tujuh)
Program Studi : Perbankan Syariah

Nama Mahasiswa : Sonalita Rozty Aulia
NIM : 1807025037
Tempat PKL : BSI KC Tangerang Daan Mogot
Alamat : Bank Syariah Indonesia Jl. Daan Mogot No.39, RT.003/RW.004,
Sukarasa, Kec. Tangerang, Kota Tangerang, Banten 15111, tlp
(021)5583554
Waktu Pelaksanaan : 04 Agustus 2021 s/d 04 November 2021

NO	HARI, TANGGAL	CATATAN	PARAF PEMBIMBING PKL
1.	Sabtu, 16 Oktober 2021	Pembekalan dan Pembagian dosen Pembimbing PKL	
2.	Jum'at 29 Oktober 2021	Visit dosen Pembimbing PKL ke BSI Kc Tangerang Daan Mogot	
3.	Sabtu 15 Januari 2022	Bimbingan BAB I, BAB II, BAB III Laporan PKL	
4.	Jum'at 22 Januari 2022	Penyerahan Soft Copy Laporan PKL	

Jakarta, ~~Sabtu~~ 22 Januari
Dosen Pembimbing

**CATATAN: DAFTAR NILAI PKL INI DI PRINT DENGAN KOP SURAT FAKULTAS YANG DISEDIAKAN
AKADEMIK**

||

SURAT KETERANGAN

Yang bertanda tangan dibawah ini :

Nama : Chandra Sukma Aji

Jabatan : Branch Operational & Service Manager

Dengan ini menerangkan bahwa :

NAMA	NIM	Program Studi	Universitas
Sonalita Rozty Aulia	1807025037	SI Perbankan Syariah	UHAMKA

Telah selesai melaksanakan magang / praktik kerja lapangan di Bank Syariah Indonesia KC Tangerang Daan Mogot selama 3 (tiga) bulan terhitung sejak **04 Agustus 2021** sampai dengan **04 November 2021**.

Demikian surat keterangan ini dibuat untuk dipergunakan sebagaimana mestinya.

Tangerang, 01 Desember 2021
Bank Syariah Indonesia KC
Tangerang Daan Mogot

BSI BANK SYARIAH
INDONESIA
KC Tangerang Daan Mogot

(Chandra Sukma Aji)
Branch Operational &
Service Manager

DOKUMENTASI FOTO KEGIATAN-KEGIATAN SELAMA PKL DI BANK SYARIAH/LEMBAGA KEUANGAN SYARIAH NONBANK

**CATATAN: DOKUMENTASI FOTO INI DI PRINT DENGAN KOP SURAT FAKULTAS YANG DISEDIAKAN
AKADEMIK**



GAMBAR 1



GAMBAR 2



GAMBAR 3



GAMBAR 4